

# แผนพัฒนาท้องถิ่น

(พ.ศ.๒๕๖๑-๒๕๖๕)



งานวิเคราะห์นโยบายและแผน

องค์การบริหารส่วนตำบลเพิ่มพูนทรัพย์

อำเภอบ้านนาสาร จังหวัดสุราษฎร์ธานี

[WWW.Permpontrap.go.th](http://WWW.Permpontrap.go.th)



ประกาศองค์การบริหารส่วนตำบลเพิ่มพูนทรัพย์  
เรื่อง ประกาศใช้แผนพัฒนาท้องถิ่น (พ.ศ.๒๕๖๑-๒๕๖๕)

ตามที่องค์การบริหารส่วนตำบลเพิ่มพูนทรัพย์ ได้ดำเนินการทบทวนแผนพัฒนาท้องถิ่น (พ.ศ.๒๕๖๑-๒๕๖๕) เพื่อให้มีความสอดคล้องและเชื่อมโยงกับแผนพัฒนาจังหวัด แผนพัฒนากลุ่มจังหวัด รวมทั้ง แผนปฏิบัติราชการประจำปีจังหวัด และแผนปฏิบัติราชการประจำปีกลุ่มจังหวัด เพื่อการบูรณาการแผนงาน โครงการ กิจกรรม และงบประมาณในพื้นที่ได้อย่างมีประสิทธิภาพ ขององค์การบริหารส่วนตำบลเพิ่มพูนทรัพย์ และ สภาองค์การบริหารส่วนตำบลเพิ่มพูนทรัพย์ ได้พิจารณาอนุมัติแผนพัฒนาท้องถิ่น (พ.ศ.๒๕๖๑-๒๕๖๕) โดยให้ความเห็นชอบในคราวการประชุมสภาฯ สมัยวิสามัญ สมัยที่ ๑ ครั้งที่ ๑ ประจำปี ๒๕๖๒ เมื่อวันที่ ๑๔ มิถุนายน ๒๕๖๒ แล้ว นั้น

เพื่อให้การปฏิบัติงานขององค์การบริหารส่วนตำบลเพิ่มพูนทรัพย์ เป็นไปด้วยความเรียบร้อยและถูกต้อง ตามระเบียบกระทรวงมหาดไทยว่าด้วยการจัดทำแผนพัฒนาขององค์กรปกครองส่วนท้องถิ่น พ.ศ. ๒๕๔๘ และ แก้ไขเพิ่มเติมฉบับที่ ๓ พ.ศ.๒๕๖๑ ข้อ ๒๔ จึงขอประกาศใช้แผนพัฒนาท้องถิ่น (ปี ๒๕๖๑-๒๕๖๕) ขององค์การบริหารส่วนตำบลเพิ่มพูนทรัพย์ ให้ทราบโดยทั่วกัน

ประกาศ ณ วันที่ ๑๔ มิถุนายน พ.ศ.๒๕๖๒

**ปริญญา คล้ายสุวรรณ**

(นายปริญญา คล้ายสุวรรณ)

ปลัดองค์การบริหารส่วนตำบลเพิ่มพูนทรัพย์ ปฏิบัติหน้าที่

นายกองค์การบริหารส่วนตำบลเพิ่มพูนทรัพย์

## คำนำ

แผนพัฒนาท้องถิ่น (พ.ศ. ๒๕๖๑-๒๕๖๕) ขององค์การบริหารส่วนตำบลเพิ่มพูนทรัพย์ จัดทำขึ้นตามหนังสือกระทรวงมหาดไทย ด่วนที่สุด ที่ มท ๐๘๑๐.๓/ว ๒๙๓๑ ลงวันที่ ๑๕ พฤษภาคม ๒๕๖๒ เรื่อง ชักซ้อมแนวทางการทบทวนแผนพัฒนาท้องถิ่น (พ.ศ.๒๕๖๑-๒๕๖๕) ขององค์กรปกครองส่วนท้องถิ่น ปฏิบัติตามพระราชกฤษฎีกา ว่าด้วยการบริหารงานจังหวัดและกลุ่มจังหวัดแบบบูรณาการ พ.ศ.๒๕๕๑ มาตรา ๑๙ วรรคสาม กำหนดให้เมื่อแผนพัฒนาจังหวัดได้รับความเห็นชอบจากคณะรัฐมนตรีและประกาศใช้แล้ว การจัดทำแผนพัฒนาท้องถิ่นขององค์กรปกครองส่วนท้องถิ่นและการดำเนินกิจการของจังหวัดและหน่วยงานของรัฐที่เกี่ยวข้องต้องสอดคล้องกับแผนพัฒนาจังหวัด ประกอบกับระเบียบสำนักนายกรัฐมนตรีว่าด้วยการบริหารงานเชิงพื้นที่แบบบูรณาการ พ.ศ.๒๕๖๐ ข้อ ๗ กำหนดให้แผนพัฒนาจังหวัด แผนพัฒนากลุ่มจังหวัด และแผนพัฒนาภาคมีระยะเวลาห้าปี ดังนั้น เพื่อให้แผนพัฒนาท้องถิ่นขององค์กรปกครองส่วนท้องถิ่นในปัจจุบันมีความสอดคล้องและเชื่อมโยงกับแผนพัฒนาจังหวัด แผนพัฒนากลุ่มจังหวัด รวมทั้งแผนปฏิบัติราชการประจำปีจังหวัด แผนปฏิบัติราชการประจำปีกลุ่มจังหวัด ตลอดจนสามารถบูรณาการแผนงาน/โครงการ/กิจกรรม และงบประมาณในพื้นที่ได้อย่างมีประสิทธิภาพ อันจะก่อให้เกิดประโยชน์สูงสุดให้กับประชาชน จึงอาศัยอำนาจตามข้อ ๕ แห่งระเบียบกระทรวงมหาดไทยว่าด้วยการจัดทำแผนพัฒนาขององค์กรปกครองส่วนท้องถิ่น พ.ศ.๒๕๔๘ และที่แก้ไขเพิ่มเติม ชักซ้อมแนวทางการทบทวนแผนพัฒนาท้องถิ่น พร้อมทั้งกำหนดระยะเวลาแผนพัฒนาท้องถิ่นเป็นระยะเวลาห้าปี (พ.ศ.๒๕๖๑-๒๕๖๕) โดยให้องค์กรปกครองส่วนท้องถิ่นใช้แผนพัฒนาท้องถิ่น เป็นกรอบในการจัดทำงบประมาณรายจ่ายประจำปี งบประมาณรายจ่ายเพิ่มเติมและงบประมาณจากเงินสะสมในส่วนที่เกี่ยวข้อง

องค์การบริหารส่วนตำบลเพิ่มพูนทรัพย์ หวังเป็นอย่างยิ่งว่าแผนพัฒนาท้องถิ่น (พ.ศ.๒๕๖๑ - ๒๕๖๕) จะเป็นเครื่องมือในการขับเคลื่อนให้ตำบลเพิ่มพูนทรัพย์สามารถตอบสนองต่อความต้องการของประชาชนและบรรลุผลตามเป้าหมายอย่างแท้จริง

องค์การบริหารส่วนตำบลเพิ่มพูนทรัพย์

## สารบัญ

	หน้า
<b>ส่วนที่ ๑ สภาพทั่วไปและข้อมูลพื้นฐาน</b>	
๑. ด้านกายภาพ	๑
๒. ด้านการเมือง/การปกครอง	๖
๓. ประชากร	๖
๔. สภาพทางสังคม	๑๒
๕. ระบบบริการพื้นฐาน	๑๓
๖. ระบบเศรษฐกิจ	๑๔
๗. ศาสนา ประเพณี วัฒนธรรม	๑๖
๘. ทรัพยากรธรรมชาติ	๑๖
๙. อื่น ๆ (ถ้ามีระบุด้วย)	๑๗
<b>ส่วนที่ ๒ ยุทธศาสตร์องค์กรปกครองส่วนท้องถิ่น</b>	
๑. ความสัมพันธ์ระหว่างแผนพัฒนาระดับมหภาค	๑๘
๒. ยุทธศาสตร์ขององค์กรปกครองส่วนท้องถิ่น	๔๒
๓. การวิเคราะห์เพื่อพัฒนาท้องถิ่น	๔๗
<b>ส่วนที่ ๓ การนำแผนพัฒนาท้องถิ่นไปสู่การปฏิบัติ</b>	
๑. ยุทธศาสตร์การพัฒนาและแผนงาน	๕๐
๒. บัญชีโครงการพัฒนาท้องถิ่น	๕๒
<b>ส่วนที่ ๔ การติดตามและประเมินผล</b>	
๑. การติดตามและประเมินผลยุทธศาสตร์	๑๖๙
๒. การติดตามและประเมินผลโครงการ	๑๗๔
๓. สรุปผลการพัฒนาท้องถิ่น	๑๗๙
๔. ข้อเสนอแนะในการจัดทำแผนพัฒนาท้องถิ่นในอนาคต	๑๘๒

๑.สภาพทั่วไปและข้อมูลพื้นฐาน

๑ ด้านกายภาพ

๑.๑ ที่ตั้งของหมู่บ้านหรือชุมชนหรือตำบล

พื้นที่ องค์การบริหารส่วนตำบลเพิ่มพูนทรัพย์ ครอบคลุม ๖ หมู่บ้าน มีพื้นที่ประมาณ ๘๓,๗๕๐ ไร่ ๑๓๔.๐๐ ตารางกิโลเมตร องค์การบริหารส่วนตำบลเพิ่มพูนทรัพย์ ตั้งอยู่เลขที่ ๗/๔ หมู่ที่ ๑ ตำบลเพิ่มพูนทรัพย์ อำเภอบ้านนาสาร จังหวัดสุราษฎร์ธานี ตั้งอยู่ทางทิศตะวันออกของอำเภอบ้านนาสาร จังหวัด สุราษฎร์ธานี ห่างจากที่ว่าการอำเภอบ้านนาสาร ประมาณ ๑๒ กิโลเมตร ห่างจากตัวจังหวัดประมาณ ๕๒ กิโลเมตร ห่างจากกรุงเทพมหานคร ประมาณ ๘๒๕ กิโลเมตร มีอาณาเขตติดต่อดังนี้

ทิศเหนือ	จดตำบลลำพูน ตำบลนาสาร	อำเภอบ้านนาสาร	จังหวัดสุราษฎร์ธานี
ทิศตะวันออก	จดตำบลรุงชิง	อำเภอนบพิตำ	จังหวัดนครศรีธรรมราช
ทิศใต้	จดตำบลพรุพี	อำเภอบ้านนาสาร	จังหวัดสุราษฎร์ธานี
ทิศตะวันตก	จดตำบลนาสาร ตำบลลำพูน	อำเภอบ้านนาสาร	จังหวัดสุราษฎร์ธานี

แผนที่แสดงอาณาเขตตำบลเพิ่มพูนทรัพย์ โดยสังเขป

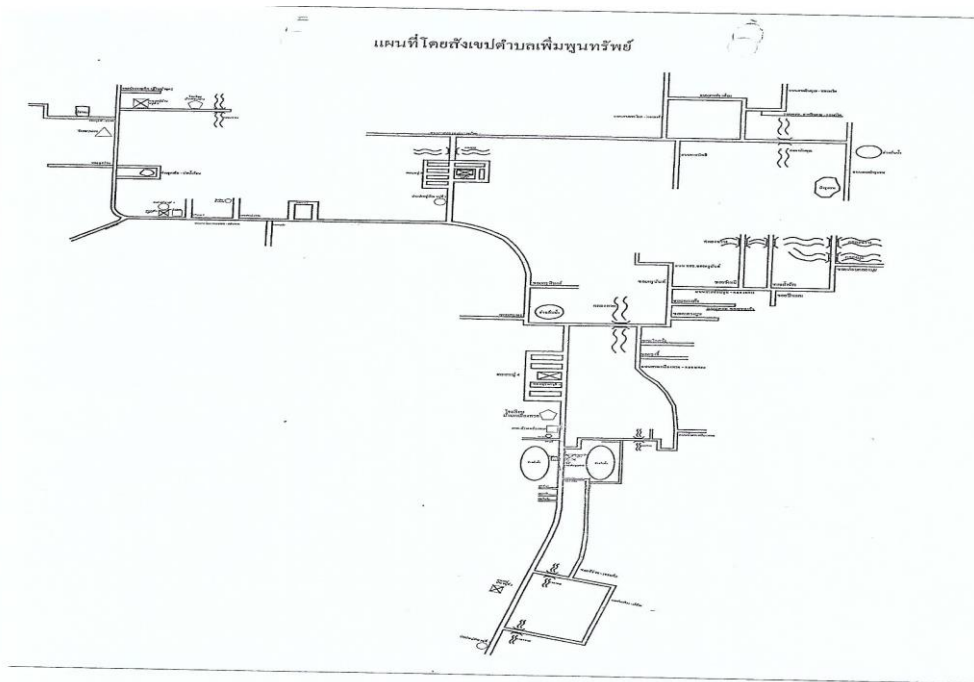

# ข้อมูลเกี่ยวกับศักยภาพขององค์การบริหารส่วนตำบลเพิ่มพูนทรัพย์

## คณะผู้บริหารองค์การบริหารส่วนตำบลเพิ่มพูนทรัพย์

(ว่าง)

### โครงสร้างคณะผู้บริหาร

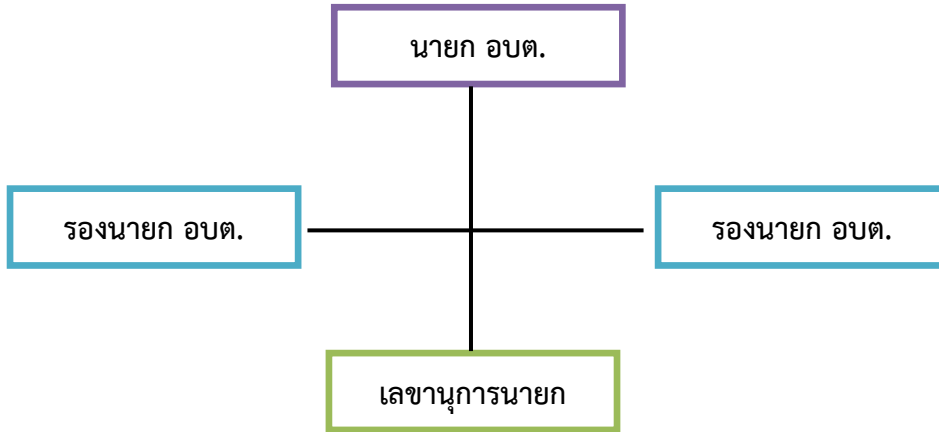

### ข้อมูลด้านการศึกษาคณะผู้บริหาร

คณะผู้บริหาร	ระดับการศึกษา
-	
-	
-	
-	

### สมาชิกสภาองค์การบริหารส่วนตำบลเพิ่มพูนทรัพย์

๑. นางกาญจนา เกษกล้า	สมาชิกสภา อบต.	หมู่ที่ ๑	บ้านเหมืองทวด
๒. -	สมาชิกสภา อบต.	หมู่ที่ ๑	บ้านเหมืองทวด
๓. นายพรชัย ท่าชี	สมาชิกสภา อบต.	หมู่ที่ ๒	บ้านน้ำทัน
๔. นายบุญเลิศ คำกุล	สมาชิกสภา อบต.	หมู่ที่ ๒	บ้านน้ำทัน
๕. นายโสภณ บุญสุข	สมาชิกสภา อบต.	หมู่ที่ ๓	บ้านวังศิลาติเรกสาร
๖. นายทวี เทียมกุล	สมาชิกสภา อบต.	หมู่ที่ ๓	บ้านวังศิลาติเรกสาร
๗. นายปรีชา มณีวรรณ	สมาชิกสภา อบต.	หมู่ที่ ๔	บ้านธาราวงค์อารีย์
๘. นายยงยุทธ ทองท่าชี	สมาชิกสภา อบต.	หมู่ที่ ๔	บ้านธาราวงค์อารีย์
๙. นางนวลอนงค์ ถวาย	สมาชิกสภา อบต.	หมู่ที่ ๕	บ้านกอบแก้ว
๑๐. นางจุฑามาศ แก้วพวง	สมาชิกสภา อบต.	หมู่ที่ ๕	บ้านกอบแก้ว
๑๑. นายวิระพันธ์ ช้อยกิตติพันธ์	สมาชิกสภา อบต.	หมู่ที่ ๖	บ้านวังหิน
๑๒. นายเชาวลิต แจ่มมณี	สมาชิกสภา อบต.	หมู่ที่ ๖	บ้านวังหิน

โครงสร้างการแบ่งส่วนราชการ (จำนวน ๓ สำนัก/กอง)	
พนักงานส่วนตำบล	พนักงานจ้าง
<b>ปลัดองค์การบริหารส่วนตำบล</b>	
<b>๑. สำนักปลัด</b>	
(๑) หัวหน้าสำนักปลัด (๒) นักทรัพยากรบุคคล (๓) นักวิเคราะห์นโยบายและแผน (๔) นักจัดการงานทั่วไป (๕) เจ้าพนักงานธุรการ (๖) เจ้าพนักงานป้องกันและบรรเทาสาธารณภัย (๗) นักวิชาการศึกษา (๘) ครู จำนวน ๒ ตำแหน่ง	- พนักงานจ้างตามภารกิจ (๑) ผู้ช่วยเจ้าพนักงานธุรการ (ผู้มีคุณวุฒิ) (๒) ผู้ดูแลเด็ก (ผู้มีทักษะ) - พนักงานจ้างทั่วไป (๑) คนงานประจำรถขยะ จำนวน ๒ ตำแหน่ง (๒) พนักงานขับรถยนต์ จำนวน ๒ ตำแหน่ง (๓) คนงานทั่วไป จำนวน ๒ ตำแหน่ง (๔) ผู้ดูแลเด็ก
<b>๒. กองคลัง</b>	
(๑) ผู้อำนวยการกองคลัง (๒) เจ้าพนักงานการเงินและบัญชี (๓) เจ้าพนักงานพัสดุ (๔) เจ้าพนักงานจัดเก็บรายได้	- พนักงานจ้างตามภารกิจ (๑) ผู้ช่วยเจ้าพนักงานจัดเก็บรายได้ (ผู้มีคุณวุฒิ)
<b>๓. กองช่าง</b>	
(๑) ผู้อำนวยการกองช่าง (๒) นายช่างโยธา จำนวน ๒ ตำแหน่ง	- พนักงานจ้างตามภารกิจ (๑) ผู้ช่วยนายช่างโยธา (ผู้มีคุณวุฒิ) (๒) ผู้ช่วยนายช่างไฟฟ้า (ผู้มีคุณวุฒิ) - พนักงานจ้างทั่วไป (๑) คนงานทั่วไป
<b>รวม จำนวน ๑๖ ตำแหน่ง</b>	<b>รวม ๑๓ ตำแหน่ง</b>

องค์การบริหารส่วนตำบลเพิ่มพูนทรัพย์แบ่งโครงสร้างการบริหารงานออกเป็น ๑ สำนัก กับอีก ๒ กอง ทั้งหมด ๓ ส่วนราชการ พนักงานส่วนตำบล จำนวน ๑๗ คน พนักงานจ้าง จำนวน ๑๓ คน รวมทั้งสิ้น ๓๐ คน โดยมีภารกิจการบริหารงานดังนี้

#### ๑. สำนักปลัด

มีภาระหน้าที่เกี่ยวกับงานธุรการสารบรรณการจัดทำแผนพัฒนาตำบลการจัดทำร่างข้อบังคับการจัดทำทะเบียนคนและผู้บริหาร สมาชิก อบต. การดำเนินการตามนโยบายของรัฐบาล แผนพัฒนาเศรษฐกิจ การให้คำปรึกษางานในหน้าที่และความรับผิดชอบการปกครอง บังคับบัญชา พนักงานส่วนตำบล และพนักงานจ้าง การบริหารงานบุคคลของ อบต. ทั้งหมด การดำเนินการ เกี่ยวกับการอนุญาตต่างๆ และปฏิบัติหน้าที่อื่นที่เกี่ยวข้อง แบ่งส่วนราชการภายในออกเป็น ๗ งาน คือ

## ๑.๑ งานบริหารทั่วไป

- ๑.๒ งานนโยบายและแผน
- ๑.๓ งานการศึกษา ศาสนา และวัฒนธรรม
- ๑.๔ งานการเจ้าหน้าที่
- ๑.๕ งานกฎหมายและคดี
- ๑.๖ งานพัฒนาชุมชนและสวัสดิการสังคม
- ๑.๗ งานป้องกันและบรรเทาสาธารณภัย

## ๒. กองคลัง

มีภาระหน้าที่เกี่ยวกับการจัดทำบัญชีและทะเบียนรับ-จ่ายเงินทุกประเภทงานเกี่ยวกับการเงิน การเบิกจ่ายเงินการเก็บรักษาเงิน การนำส่งเงิน การฝากเงิน การตรวจเงิน อบต. รวบรวมสถิติเงินได้ ประเภทต่างๆ การเบิกตัดปีการขยายเวลาเบิกจ่ายงบประมาณการหักภาษีและนำส่งเงินคงเหลือประจำวันการรับ และจ่ายขาดเงินสะสมของ อบต. การยืมเงินทศรองราชการ การจัดหาผลประโยชน์จากสิ่งก่อสร้างและทรัพย์สินของอบต. ตรวจสอบงานของจังหวัดและสำนักงานตรวจเงินแผ่นดินการเร่งรัดใบสำคัญและเงินยืมค้างชำระ การจัดเก็บ ภาษี การประเมินภาษี การเร่งรัดจัดเก็บรายได้ การพัฒนารายได้ การออกใบอนุญาตและค่าธรรมเนียมต่างๆ และปฏิบัติหน้าที่อื่นที่เกี่ยวข้อง แบ่งส่วนราชการภายในออกเป็น ๔ งาน คือ

- ๒.๑ งานการเงินและบัญชี
- ๒.๒ งานพัฒนาและจัดเก็บรายได้
- ๒.๓ งานทะเบียนทรัพย์สินและพัสดุ

## ๓. กองช่าง

มีภาระหน้าที่เกี่ยวกับการสำรวจออกแบบและจัดทำโครงการ ใช้จ่ายเงินของ อบต. การอนุมัติ เพื่อ ดำเนินการตามโครงการที่ตั้งจ่ายจากเงินรายได้ของ อบต. งานบำรุงซ่อม และจัดทำทะเบียน สิ่งก่อสร้าง ที่อยู่ในความรับผิดชอบของ อบต. การให้คำแนะนำปรึกษา เกี่ยวกับการจัดทำโครงการ และการออกแบบ ก่อสร้าง แก่ อบต. และหน่วยงานอื่นที่เกี่ยวข้อง งานควบคุมอาคาร การดูแล ควบคุม ปรึกษา ซ่อมแซม วัสดุครุภัณฑ์ และปฏิบัติหน้าที่อื่นที่เกี่ยวข้อง แบ่งส่วนราชการภายในออกเป็น ๓ งาน คือ

- ๓.๑ งานก่อสร้าง
- ๓.๒ งานประสานสาธารณูปโภค
- ๓.๓ งานออกแบบและควบคุมอาคาร

จำนวนพนักงานส่วนตำบลตามแผนอัตรากำลึง ๓ ปี (พ.ศ. ๒๕๖๑-๒๕๖๓) ได้กำหนดอัตรากำลึงไว้พร้อมนี้ (ข้อมูล ณ วันที่ ๑ ตุลาคม ๒๕๖๐)



### ๑.๒ ลักษณะภูมิประเทศ

ลักษณะภูมิประเทศโดยทั่วไปขององค์การบริหารส่วนตำบลเพิ่มพูนทรัพย์ เป็นพื้นที่ราบสูงเชิงเขา และภูเขาสูงทำให้เป็นแหล่งกำเนิดของแม่น้ำลำคลองหลายสาย และด้วยเหตุที่พื้นที่ส่วนใหญ่เป็นพื้นที่ป่าสงวนแห่งชาติ ทำให้ยังมีสภาพป่าที่สมบูรณ์ เป็นที่อยู่อาศัยของสัตว์ป่าหายากหลายชนิด มีความหลากหลายทางระบบนิเวศน์

### ๑.๓ ลักษณะภูมิอากาศ

ลักษณะภูมิอากาศเป็นแบบร้อนชื้น มี ๒ ฤดู คือ ฤดูฝนและฤดูแล้ง ในฤดูฝนฝนตกชุก มีปริมาณมากจนทำให้เกิดน้ำท่วมในบางหมู่บ้าน ส่วนในฤดูแล้งร้อนอบอ้าว ทำให้บางพื้นที่ในเขตองค์การบริหารส่วนตำบลเพิ่มพูนทรัพย์ ขาดแคลนแหล่งน้ำสำหรับการเกษตรในช่วงฤดูแล้ง

### ๑.๔ ลักษณะของดิน

ดิน เป็นทรัพยากรตามธรรมชาติ ที่มีความสำคัญต่อมนุษย์และสิ่งมีชีวิต ดินให้ปัจจัยในการดำรงชีวิต เป็นแหล่งผลิตอาหารเป็นพื้นที่ประกอบกิจกรรมต่าง ๆ คุณภาพของดินจึงมีความสัมพันธ์ต่อความอุดมสมบูรณ์ ลักษณะของดินเป็นดินร่วนปนทราย จึงเหมาะแก่การทำเกษตรปลูกไม้ผลเป็นอย่างดี ดินร่วนปนทราย ประมาณ ๘๐% ดินเหนียวปนทราย ประมาณ ๒๐ %

### ๑.๕ ลักษณะของแหล่งน้ำ

คลองฉวาง ต้นน้ำเกิดจากภูเขาในเขตตำบลเพิ่มพูนทรัพย์ ไหลผ่านตำบลลำพูน ตำบลนาสาร ตำบลท่าชี และไหลออกสู่อ่างน้ำตาปี เป็นแหล่งน้ำตามธรรมชาติสำหรับการเกษตรขนาดใหญ่ในพื้นที่ นอกจากนี้ยังมีลำธารเล็กอีกมากมายซึ่งเป็นส่วนหนึ่งหรือแยกย่อยมาจากแม่น้ำลำคลอง อีกทั้งมีแหล่งน้ำที่ใช้สำหรับ อุปโภค-บริโภค ซึ่งมีทั้งแหล่งน้ำตามธรรมชาติ และแหล่งน้ำที่องค์การบริหารส่วนตำบลเพิ่มพูนทรัพย์ ดำเนินการสร้างขึ้น เพื่อให้มีแหล่งน้ำอุปโภคและบริโภคอย่างเพียงพอต่อความต้องการของประชาชนในตำบล ดังนี้

#### แหล่งน้ำตามธรรมชาติ

- |                |               |
|----------------|---------------|
| ๑. ลำห้วย      | จำนวน ๑๕ สาย  |
| ๒. บึง หนองน้ำ | จำนวน ๑๔ แห่ง |

#### แหล่งน้ำที่สร้างขึ้น

- |                      |              |
|----------------------|--------------|
| ๑. ประปาหมู่บ้าน     | จำนวน ๕ แห่ง |
| ๒. ฝาย               | จำนวน ๖ แห่ง |
| ๓. บ่อน้ำตื้นสาธารณะ | จำนวน ๒ แห่ง |

### ๑.๖ ลักษณะของไม้และป่าไม้

ในเขตองค์การบริหารส่วนตำบลเพิ่มพูนทรัพย์ เป็นป่าดงดิบ บริเวณนี้มีฝนตกหนักและมีความชื้นมากในท้องที่ เช่น ตามหุบเขาริมแม่น้ำ ลำธาร ห้วย แหล่งน้ำ และบนภูเขา เป็นป่ารกทึบมองดูเขียวชอุ่มตลอดปี มีพันธุ์ไม้หลายร้อยชนิดขึ้นเบียดเสียดกันอยู่

## ๒. ด้านการเมือง/การปกครอง

### ๒.๑ เขตการปกครอง

ตำบลเพิ่มพูนทรัพย์ ประกอบไปด้วย ๖ หมู่บ้าน ดังนี้

หมู่ที่ ๑ บ้านเหมืองทวด	กำนันสุภกิจ	เกษเกล้า
หมู่ที่ ๒ บ้านน้ำทัน	ผู้ใหญ่เสกสรร	ดำกุล
หมู่ที่ ๓ บ้านวังศิลาติเรกสาร	ผู้ใหญ่ภิรมย์	รักเพชร
หมู่ที่ ๔ บ้านธาราวงศ์อารีย์	ผู้ใหญ่สามารถ	ดุษยะศิริ
หมู่ที่ ๕ บ้านกอบแก้ว	ผู้ใหญ่โชคดี	ช่วยทอง
หมู่ที่ ๖ บ้านวังหิน	ผู้ใหญ่นิรมล	ช่วงรัตนาวรรณ

### ๒.๒ การเลือกตั้ง

องค์การบริหารส่วนตำบลเพิ่มพูนทรัพย์ แบ่งเขตการเลือกตั้งเป็น ๖ หน่วย ตามเขตพื้นที่ของหมู่บ้าน ซึ่งตำบลเพิ่มพูนทรัพย์ มี ๖ หมู่บ้าน

## ๓. ประชากร

### ๓.๑ ข้อมูลเกี่ยวกับจำนวนประชากร (ข้อมูลเปรียบเทียบย้อนหลัง ๓-๕ ปี และการคาดการณ์ในอนาคต)

องค์การบริหารส่วนตำบลเพิ่มพูนทรัพย์ มีประชากรทั้งสิ้น จำนวน ๑,๒๘๕ ครั้วเรือน รวม ๓,๘๖๔ คน แยกเป็นชาย ๑,๙๓๕ คน หญิง ๑,๙๒๙ คน มีความหนาแน่นเฉลี่ย ๒๘.๘๓ คน/ตารางกิโลเมตร โดยจำแนกจำนวนประชากรได้ ดังนี้

หมู่ที่	ชื่อหมู่บ้าน	ชาย	หญิง	รวม	ครั้วเรือน
๑	บ้านเหมืองทวด	๒๐๘	๒๐๙	๔๑๗	๑๓๓
๒	บ้านน้ำทัน	๑๙๖	๑๘๒	๓๗๘	๑๐๕
๓	บ้านวังศิลาติเรกสาร	๔๒๐	๔๓๐	๘๕๐	๒๘๘
๔	บ้านธาราวงศ์อารีย์	๕๑๗	๕๔๖	๑,๐๖๓	๓๖๘
๕	บ้านกอบแก้ว	๒๕๙	๒๔๒	๕๐๑	๑๔๗
๖	บ้านวังหิน	๓๓๕	๓๒๐	๖๕๕	๒๔๔
รวม		๑,๙๓๕	๑,๙๒๙	๓,๘๖๔	๑,๒๘๕

(ข้อมูลจาก สำนักงานทะเบียนราษฎร อ.บ้านนาสาร ณ เดือนพฤษภาคม ปี ๒๕๖๒)

หมู่ที่	ชื่อหมู่บ้าน	ชาย	หญิง	รวม	ครัวเรือน
๑	บ้านเหมืองทวด	๒๐๓	๒๑๓	๔๑๖	๑๓๓
๒	บ้านน้ำทัน	๑๙๔	๑๗๙	๓๗๓	๑๐๔
๓	บ้านวังศิลาติเรกสาร	๔๒๐	๔๓๑	๘๕๑	๒๘๑
๔	บ้านธาราวงค์อารีย์	๕๑๕	๕๔๑	๑,๐๕๖	๓๖๖
๕	บ้านกอบแกบ	๒๕๘	๒๓๙	๔๙๗	๑๔๒
๖	บ้านวังหิน	๓๓๕	๓๒๓	๖๕๘	๒๔๑
รวม		๑,๙๒๕	๑,๙๒๖	๓,๘๕๑	๑,๒๖๗

(ข้อมูลจาก สำนักงานทะเบียนราษฎร อ.บ้านนาสาร ณ เดือนพฤษภาคม ปี ๒๕๖๑)

หมู่ที่	ชื่อหมู่บ้าน	ชาย	หญิง	รวม	ครัวเรือน
๑	บ้านเหมืองทวด	๒๐๐	๒๑๒	๔๑๒	๑๒๘
๒	บ้านน้ำทัน	๑๘๗	๑๗๗	๓๖๔	๑๐๐
๓	บ้านวังศิลาติเรกสาร	๔๑๗	๔๒๓	๘๔๐	๒๘๑
๔	บ้านธาราวงค์อารีย์	๕๒๐	๕๔๒	๑,๐๖๒	๓๖๑
๕	บ้านกอบแกบ	๒๕๑	๒๓๕	๔๘๖	๑๔๒
๖	บ้านวังหิน	๓๓๐	๓๒๗	๖๕๗	๒๓๙
รวม		๑,๙๐๕	๑,๙๑๖	๓,๘๒๑	๑,๒๕๑

(ข้อมูลจาก สำนักงานทะเบียนราษฎร อ.บ้านนาสาร ณ เดือนพฤษภาคม ปี ๒๕๖๐)

หมู่ที่	ชื่อหมู่บ้าน	ชาย	หญิง	รวม	ครัวเรือน
๑	บ้านเหมืองทวด	๒๐๒	๒๑๐	๔๑๒	๑๒๗
๒	บ้านน้ำทัน	๑๘๕	๑๗๒	๓๕๗	๙๘
๓	บ้านวังศิลาติเรกสาร	๔๑๐	๔๒๖	๘๓๖	๒๗๒
๔	บ้านธาราวงค์อารีย์	๕๒๓	๕๔๘	๑,๐๗๑	๓๕๕
๕	บ้านกอบแกบ	๒๕๒	๒๒๕	๔๗๗	๑๔๒
๖	บ้านวังหิน	๓๑๙	๓๑๙	๖๓๘	๒๒๘
รวม		๑,๘๙๑	๑,๙๐๐	๓,๗๙๑	๑,๒๒๒

(ข้อมูลจาก สำนักงานทะเบียนราษฎร อ.บ้านนาสาร ณ เดือนพฤษภาคม ปี ๒๕๕๙)

### ๓.๒ ช่วงอายุและจำนวนประชากร

ประเภทประชากรตาม ช่วงอายุ	เพศ (ชาย)	เพศ (หญิง)	รวม (คน)	หมายเหตุ
จำนวนประชากรเยาวชน	๔๗๖	๔๒๒	๘๙๘	อายุต่ำกว่า ๑๘ ปี
จำนวนประชากร	๑,๒๓๓	๑,๒๑๓	๒,๔๔๖	อายุ ๑๘-๖๐ ปี
จำนวนประชากรผู้สูงอายุ	๒๒๖	๒๙๔	๕๒๐	อายุมากกว่า ๖๐ ปี

(ข้อมูลจาก สำนักงานทะเบียนราษฎร อ.บ้านนาสาร ณ เดือนพฤษภาคม ปี ๒๕๖๒)

**จำนวนประชากร จำแนกตามช่วงอายุ ปี ๒๕๖๒ ที่อาศัยอยู่ในครัวเรือนในวันสำรวจ  
ข้อมูลความจำเป็นพื้นฐาน ระดับตำบล ปี ๒๕๖๒**

มีครัวเรือนทั้งหมด	๘๕๓	ครัวเรือน
จำนวนประชากรที่อาศัยอยู่จริง ทั้งหมด	๒,๖๗๔	คน
เพศชาย	๑,๓๔๗	คน
เพศหญิง	๑,๓๒๗	คน

**จำแนกตามช่วงอายุในข้อมูล จปฐ.**

ช่วงอายุ	เพศชาย		เพศหญิง		รวม	
	คน	ร้อยละ	คน	ร้อยละ	คน	ร้อยละ
๑ เดือน ถึง ๕ เดือน	๕	๐.๑๙	๑	๐.๐๔	๖	๐.๒๒
๖ เดือน ถึง ๑ ปี ๐ เดือน	๔	๐.๑๕	๙	๐.๓๔	๑๓	๐.๔๙
๑ ปี ๑ เดือน-๒ ปี	๑๕	๐.๕๖	๑๓	๐.๔๙	๒๘	๑.๐๕
๓ ปี-๕ ปี	๕๔	๒.๐๒	๔๔	๑.๖๕	๙๘	๓.๖๖
๖ ปี-๑๒ ปี	๑๔๒	๕.๓๑	๑๑๑	๔.๑๕	๒๕๓	๙.๔๖
๑๓ ปี-๑๔ ปี	๒๗	๑.๐๑	๔๓	๑.๖๑	๗๐	๒.๖๒
๑๕ ปี-๑๘ ปี	๖๓	๒.๓๖	๖๒	๒.๓๒	๑๒๕	๔.๖๗
๑๙ ปี-๒๕ ปี	๑๐๓	๓.๘๕	๙๗	๓.๖๓	๒๐๐	๗.๔๘
๒๖ ปี-๓๔ ปี	๑๗๗	๖.๖๒	๑๕๐	๕.๖๑	๓๒๗	๑๒.๒๓
๓๕ ปี-๔๔ ปี	๓๑๘	๑๑.๘๙	๓๐๑	๑๑.๒๖	๖๑๙	๒๓.๑๕
๕๐ ปี-๕๙ ปี	๒๑๐	๗.๘๕	๒๓๐	๘.๖๐	๔๔๐	๑๖.๔๕
๖๐ ปี ขึ้นไป	๒๒๙	๘.๕๖	๒๖๖	๙.๙๕	๔๙๕	๑๘.๕๑
	๑,๓๔๗	๕๐.๓๗	๑,๓๒๗	๔๙.๖๓	๒,๖๗๔	๑๐๐.๐๐

(ข้อมูลจาก สำนักงานพัฒนาชุมชนอำเภอบ้านนาสาร ณ เดือนมิถุนายน ปี ๒๕๖๒)

**จำแนกตามประเภทอาชีพ**

ประเภทอาชีพ	เพศชาย		เพศหญิง		รวม	
	คน	ร้อยละ	คน	ร้อยละ	คน	ร้อยละ
กำลังศึกษา	๒๘๒	๑๐.๕๕	๒๘๙	๑๐.๘๑	๕๗๑	๒๑.๓๕
ไม่มีอาชีพ	๘๐	๒.๙๙	๑๐๔	๓.๘๙	๑๘๔	๖.๘๘
เกษตรกรทำนา	๑	๐.๐๔	๐	๐.๐๐	๑	๐.๐๔
เกษตรกร-ทำไร่	๑	๐.๐๔	๐	๐.๐๐	๑	๐.๐๔
เกษตรกร-ทำสวน	๗๔๓	๒๗.๗๙	๖๙๙	๒๖.๑๔	๑,๔๔๒	๕๓.๙๓
เกษตรกร-ประมง	๑	๐.๐๔	๑	๐.๐๔	๒	๐.๐๗
เกษตรกร-ปศุสัตว์	๐	๐.๐๐	๐	๐.๐๐	๐	๐.๐๐
พนักงาน-รับราชการ	๒๑	๐.๗๙	๒๔	๐.๙๐	๔๕	๑.๖๘
พนักงาน-รัฐวิสาหกิจ	๒	๐.๐๗	๓	๐.๑๑	๕	๐.๑๙
พนักงานบริษัท	๙	๐.๓๔	๑๐	๐.๓๗	๑๙	๐.๗๑
รับจ้างทั่วไป	๑๖๒	๖.๐๖	๑๒๐	๔.๔๙	๒๘๒	๑๐.๕๕
ค้าขาย	๑๕	๐.๕๖	๕๔	๒.๐๒	๖๙	๒.๕๘

ประเภทอาชีพ	เพศชาย		เพศหญิง		รวม	
	คน	ร้อยละ	คน	ร้อยละ	คน	ร้อยละ
ธุรกิจส่วนตัว	๒๒	๐.๘๒	๑๒	๐.๔๕	๓๔	๑.๒๗
อาชีพอื่น ๆ	๘	๐.๓๐	๑๑	๐.๔๑	๑๙	๐.๗๑
รวม	๑,๓๔๗	๕๐.๓๗	๑,๓๒๗	๔๙.๖๓	๒,๖๗๔	๑๐๐.๐๐

(ข้อมูลจาก สำนักงานพัฒนาชุมชนอำเภอบ้านนาสาร ณ เดือนมิถุนายน ปี ๒๕๖๒)

### จำแนกตามศาสนา

ศาสนา	เพศชาย		เพศหญิง		รวม	
	คน	ร้อยละ	คน	ร้อยละ	คน	ร้อยละ
พุทธ	๑,๓๔๑	๕๐.๑๕	๑,๓๒๐	๔๙.๓๖	๒,๖๖๑	๙๙.๕๑
คริสต์	๐	๐.๐๐	๓	๐.๑๑	๓	๐.๑๑
อิสลาม	๖	๐.๒๒	๔	๐.๑๕	๑๐	๐.๓๗
ซิกข์	๐	๐.๐๐	๐	๐.๐๐	๐	๐.๐๐
ฮินดู	๐	๐.๐๐	๐	๐.๐๐	๐	๐.๐๐
อื่น ๆ	๐	๐.๐๐	๐	๐.๐๐	๐	๐.๐๐
รวม	๑,๓๔๗	๕๐.๓๗	๑,๓๒๗	๔๙.๖๓	๒,๖๗๔	๑๐๐.๐๐

(ข้อมูลจาก สำนักงานพัฒนาชุมชนอำเภอบ้านนาสาร ณ เดือนมิถุนายน ปี ๒๕๖๒)

### จำแนกตามระดับการศึกษา

การศึกษา	เพศชาย		เพศหญิง		รวม	
	คน	ร้อยละ	คน	ร้อยละ	คน	ร้อยละ
ไม่เคยศึกษา	๔๗	๑.๗๖	๕๖	๒.๐๙	๑.๐๓	๓.๘๕
อนุบาล/ศูนย์เด็กเล็ก	๓๕	๑.๓๑	๒๙	๑.๐๘	๖๔	๒.๓๙
ต่ำกว่าชั้นประถมฯ (ป.๔, ป.๗,ป.๖)	๓๕	๑.๓๑	๓๙	๑.๔๖	๗๔	๒.๗๗
ประถมฯ (ป.๔,ป.๗,ป.๖)	๖๖๘	๒๔.๙๘	๖๕๔	๒๔.๔๖	๑,๓๒๒	๔๙.๔๔
ม.ต้น (มศ.๑-๓ หรือ ม.๑-๓)	๒๕๗	๙.๖๑	๒๐๗	๗.๗๔	๔๖๔	๑๗.๓๕
ม.ปลาย(มศ.๔-๕ หรือ ม.๔-๖)	๑๖๗	๖.๒๕	๑๖๖	๖.๒๑	๓๓๓	๑๒.๔๕
อนุปริญญาฯ หรือเทียบเท่า หรือ ปวส.	๓๙	๑.๔๖	๓๓	๑.๒๓	๗๒	๒.๖๙
ป.ตรีหรือเทียบเท่า	๙๘	๓.๖๖	๑๓๙	๕.๒๐	๒๓๗	๘.๘๖
สูงกว่าปริญญาตรี	๑	๐.๐๔	๔	๐.๑๕	๕	๐.๑๙
รวม	๑,๓๔๗	๕๐.๓๗	๑,๓๒๗	๔๙.๖๓	๒,๖๗๔	๑๐๐.๐๐

(ข้อมูลจาก สำนักงานพัฒนาชุมชนอำเภอบ้านนาสาร ณ เดือนมิถุนายน ปี ๒๕๖๒)



รายงานรายได้เฉลี่ยครัวเรือน  
ข้อมูลความจำเป็นพื้นฐาน ระดับตำบล ปี ๒๕๖๒

ที่	พื้นที่	จำนวนครัวเรือน	จำนวนคน	แหล่งรายได้ของครัวเรือน(บาท/ปี)				รายได้ครัวเรือนเฉลี่ย (บาท/ปี)	รายได้บุคคลเฉลี่ย (บาท/ปี)
				อาชีพหลัก	อาชีพรอง	รายได้อื่น	ทำ-หาเอง		
๑	หมู่ที่ ๑ บ้านเหมืองทวด	๑๐๒	๓๒๕	๒๖๗,๕๕๐.๙๘	๔๖,๔๕๘.๓๓	๘,๔๐๗.๘๔	๕๓๓.๓๓	๓๒๒,๙๕๐.๔๙	๑๐๑,๓๕๖.๗๗
๒	หมู่ที่ ๒ บ้านน้ำทัน	๘๒	๓๑๐	๑๗๓,๖๖๒.๒๐	๑๕,๙๖๓.๔๑	๓๖๕.๘๕	๐.๐๐	๑๘๙,๙๙๑.๔๖	๕๐,๒๕๕.๘๑
๓	หมู่ที่ ๓ บ้านวังศิลาติเรกสาร	๒๐๒	๖๖๓	๑๙๗,๔๖๕.๓๕	๒๗,๕๗๓.๒๗	๙,๖๕๙.๙๐	๑๗,๓๙๓.๕๖	๒๕๒,๐๙๒.๐๘	๗๖,๘๐๖.๓๓
๔	หมู่ที่ ๔ บ้านธาราวงศ์อารีย์	๒๒๐	๖๘๕	๓๔๐,๒๐๕.๔๕	๑๒๖,๔๙๓.๒๕	๑๗,๘๗๓.๔๑	๑๘,๕๙๖.๗๗	๕๐๓,๑๖๘.๘๙	๑๖๑,๖๐๑.๖๙
๕	หมู่ที่ ๕ บ้านกอบแก้ว	๘๖	๒๙๓	๑๘๗,๒๙๐.๗๐	๒๗,๘๐๒.๓๓	๙,๖๖๕.๑๒	๕,๙๘๘.๓๗	๒๓๐,๗๔๖.๕๑	๖๗,๗๒๗.๖๕
๖	หมู่ที่ ๖ บ้านวังหิน	๑๖๑	๓๙๘	๒๖๔,๔๕๒.๑๗	๖,๗๘๕.๗๑	๖,๙๔๔.๑๐	๑๕๕.๒๘	๒๗๘,๓๓๗.๒๗	๑๑๒,๕๙๓.๗๒
<b>เฉลี่ยรวมทุกพื้นที่</b>		<b>๘๕๓</b>	<b>๒,๖๗๔</b>	<b>๒๕๑,๙๙๐.๐๔</b>	<b>๕๐,๓๒๗.๗๔</b>	<b>๑๐,๒๒๓.๐๔</b>	<b>๙,๖๑๒.๑๘</b>	<b>๓๒๒,๑๕๓.๐๐</b>	<b>๑๐๒,๗๖๖.๐๘</b>

(ข้อมูลจาก สำนักงานพัฒนาชุมชนอำเภอบ้านนาสาร ณ เดือนมิถุนายน ปี ๒๕๖๒)

รายงานรายจ่ายเฉลี่ยครัวเรือน

ข้อมูลความจำเป็นพื้นฐาน ระดับตำบล ปี ๒๕๖๒

ที่	พื้นที่	จำนวนครัวเรือน	จำนวนคน	แหล่งรายจ่ายของครัวเรือน(บาท/ปี)				รายจ่ายครัวเรือนเฉลี่ย(บาท/ปี)	รายจ่ายบุคคลเฉลี่ย(บาท/ปี)
				ต้นทุนการผลิต	อุปโภคบริโภคที่จำเป็น	อุปโภคบริโภคที่ไม่จำเป็น	ชำระหนี้สิน		
๑	หมู่ที่ ๑ บ้านเหมืองทวด	๑๐๒	๓๒๕	๗๑,๐๖๓.๔๓	๑๑๘,๙๙๔.๑๒	๑๐,๑๙๑.๐๒	๕๐,๘๘๓.๙๒	๒๕๑,๑๓๒.๔๙	๗๘,๘๑๖.๙๗
๒	หมู่ที่ ๒ บ้านน้ำทัน	๘๒	๓๑๐	๒๕,๑๕๗.๓๒	๑๑๙,๘๑๕.๘๕	๒,๑๓๐.๐๐	๑,๒๑๙.๕๑	๑๔๘,๓๒๒.๖๘	๓๙,๒๓๓.๗๔
๓	หมู่ที่ ๓ บ้านวังศิลาติเรกสาร	๒๐๒	๖๖๓	๕๓,๖๗๙.๒๑	๔๐,๓๑๗.๓๓	๑๖,๕๗๓.๒๗	๑๖,๘๑๖.๘๓	๑๒๗,๓๘๖.๖๓	๓๘,๘๑๑.๖๑
๔	หมู่ที่ ๔ บ้านธาราวงศ์อารีย์	๒๒๐	๖๘๕	๘๗,๑๘๐.๖๘	๑๗๔,๑๔๕.๔๕	๑๙,๐๕๔.๐๕	๑๐๙,๙๓๐.๐๙	๓๙๐,๓๑๐.๒๗	๑๒๕,๓๕๕.๑๒
๕	หมู่ที่ ๕ บ้านกอบแก้ว	๘๖	๒๙๓	๒๔,๐๕๒.๓๓	๘๒,๙๙๓.๑๔	๑๖,๔๔๒.๗๓	๓๘,๐๓๐.๙๓	๑๖๑,๕๑๙.๑๓	๔๗,๔๐๘.๓๔
๖	หมู่ที่ ๖ บ้านวังหิน	๑๖๑	๓๙๘	๓๘,๒๓๕.๔๐	๙๖,๙๕๕.๙๐	๖,๘๗๗.๓๙	๒๕,๒๑๗.๓๙	๑๖๗,๒๘๖.๐๙	๖๗,๖๗๑.๐๑
เฉลี่ยรวมทุกพื้นที่		๘๕๓	๒,๖๗๔	๕๕,๗๕๔.๖๕	๑๐๖,๘๗๖.๕๗	๑๓,๒๑๘.๒๕	๔๗,๑๓๐.๖๔	๒๒๒,๙๘๐.๑๒	๗๑,๑๓๐.๑๖

(ข้อมูลจาก สำนักงานพัฒนาชุมชนอำเภอบ้านนาสาร ณ เดือนมิถุนายน ปี ๒๕๖๒)





## ๔. สภาพทางสังคม

### ๔.๑ การศึกษา

จากการสำรวจข้อมูลเบื้องต้นพบว่า ประชากรของตำบลเพิ่มพูนทรัพย์ ประชากรอายุ ๑๕-๖๐ ปี ร้อยละ ๙๙ สามารถอ่านออกเขียนได้และคิดเลขอย่างง่ายได้ เด็กอายุ ๖-๑๔ ปี ร้อยละ ๑๐๐ ได้รับการศึกษาภาคบังคับ ๙ ปี ได้ศึกษาต่อชั้นมัธยมศึกษาปีที่ ๔ หรือเทียบเท่า เกิน ๕๐%

สถาบันการศึกษาที่ตั้งอยู่ในเขตองค์การบริหารส่วนตำบลเพิ่มพูนทรัพย์ ดังนี้

- |   |              |
|---|--------------|
| ๑. โรงเรียนประถมศึกษา (สังกัด สพฐ.)                 | จำนวน ๓ แห่ง |
| - โรงเรียนบ้านเหมืองทวด                             |              |
| - โรงเรียนบ้านวังหิน                                |              |
| - โรงเรียนบ้านกอบแกบ                                |              |
| ๒. ศูนย์พัฒนาเด็กเล็ก                               | จำนวน ๒ แห่ง |
| - ศูนย์พัฒนาเด็กเล็กบ้านเหมืองทวด                   |              |
| - ศูนย์พัฒนาเด็กเล็กบ้านวังหิน                      |              |
| ๓. ศูนย์การศึกษานอกระบบและการศึกษาตามอัธยาศัย       |              |
| - ศูนย์การศึกษานอกระบบและการศึกษาตามอัธยาศัย        |              |
| ตำบลเพิ่มพูนทรัพย์                                  | จำนวน ๑ แห่ง |
| ๔. ที่อ่านหนังสือพิมพ์ประจำหมู่บ้าน/ห้องสมุดประชาชน | จำนวน ๑ แห่ง |

### ๔.๒ สาธารณสุข

จากการสำรวจข้อมูลเบื้องต้นพบว่า ประชาชนส่วนมากมีสุขภาพที่ดี มีการคัดกรองสุขภาพให้กับประชาชนกลุ่มเสี่ยง โรคที่มักเกิดขึ้นแก่ประชาชนในชุมชน เช่น โรคความดันโลหิต เบาหวาน โรคไข้เลือดออก มือ-ปาก-เท้าในเด็ก และโรคอื่นๆ ซึ่งทางองค์การบริหารส่วนตำบลได้จัดกิจกรรมรณรงค์ให้ชุมชนเห็นความสำคัญของปัญหาด้านสาธารณสุข และมีการรณรงค์และพ่นหมอกควันป้องกันไข้เลือดออกในช่วงต้นฤดูฝนเป็นประจำทุกปี

หน่วยงานด้านสาธารณสุขในตำบลเพิ่มพูนทรัพย์

- |   |              |
|---|--------------|
| ๑. โรงพยาบาลส่งเสริมสุขภาพตำบล                | จำนวน ๑ แห่ง |
| ๒. ศูนย์สาธารณสุขมูลฐาน                       | จำนวน ๖ แห่ง |
| ๓. สมาชิก อสม.ระดับตำบล                       | จำนวน ๘๕ คน  |
| ๔. อัตราการมี การใช้ส้วมราดน้ำ ๑๐๐ เปอร์เซนต์ |              |

### ๔.๓ อาชญากรรม

องค์การบริหารส่วนตำบลเพิ่มพูนทรัพย์ ไม่มีเหตุอาชญากรรมเกิดขึ้น แต่มีเหตุการณ์ปัญหาการลักขโมยทรัพย์สินของประชาชนบ้าง โดยสภาพพื้นที่เป็นการอยู่กันแบบพี่น้อง ช่วยเหลือเกื้อกูลกัน ดูแลซึ่งกันและกัน

- |                       |              |
|-----------------------|--------------|
| ๑. ป้อมตำรวจ          | จำนวน ๑ แห่ง |
| ๒. อปพร.              | จำนวน ๑๙ คน  |
| ๓. อาสาสมัครตำรวจบ้าน | จำนวน ๕๒ คน  |

#### ๔.๔ ยาเสพติด

ยาเสพติดในตำบลเพิ่มพูนทรัพย์ มีการระบาดอย่างแพร่หลายทั้งตำบล การแก้ไขปัญหาขององค์การบริหารส่วนตำบลเพิ่มพูนทรัพย์สามารถทำได้ตามอำนาจหน้าที่เท่านั้น เช่น การรณรงค์ การประชาสัมพันธ์ การแจกเบาะแส การฝึกอบรมให้ความรู้ ถ้านอกเหนือจากอำนาจหน้าที่ ก็เป็นเรื่องของอำเภอหรือตำรวจแล้วแต่กรณี

#### ๔.๕ การสังคมสงเคราะห์

องค์การบริหารส่วนตำบลเพิ่มพูนทรัพย์ ได้ดำเนินการด้านสังคมสงเคราะห์ ดังนี้

๑. ดำเนินการจ่ายเบี้ยยังชีพ
  - ผู้สูงอายุ จำนวน ๔๗๓ คน
  - ผู้พิการ จำนวน ๗๘ คน
  - ผู้ป่วยเอดส์ จำนวน ๐ คน
๒. รับลงทะเบียนและประสานโครงการเงินอุดหนุนเพื่อการเลี้ยงดูเด็กแรกเกิด
๓. ประสานการทำบัตรผู้พิการ

### ๕. ระบบบริการพื้นฐาน

#### ๕.๑ การคมนาคมขนส่ง

การคมนาคม มีทางหลวงแผ่นดินหมายเลข ๔๒๒๙ จากอำเภอบ้านนาสาร ผ่านทั้ง ๖ หมู่บ้าน ไปเชื่อมติดต่อกับทางหลวงหมายเลข ๔๐๐๙ ที่ตำบลพรุพี ทำให้การคมนาคมติดต่อกับภายนอกสะดวกรวดเร็ว มีเส้นทางคมนาคมในพื้นที่ ดังนี้

๑. ทางหลวงแผ่นดิน จำนวน ๑ สาย
๒. ทางหลวงจังหวัด จำนวน - สาย
๓. ถนนหมู่บ้าน จำนวน ๕๒ สาย
  - ถนนลาดยาง จำนวน ๑๐ สาย
  - ถนนคอนกรีต จำนวน ๒๙ สาย
  - ถนนลูกรัง จำนวน ๑๓ สาย
๔. ทางหลวงชนบท จำนวน ๑ สาย

#### ๕.๒ การไฟฟ้า

การขยายเขตไฟฟ้า ปัจจุบันมีไฟฟ้าใช้ถึงครอบคลุมทั้ง ๖ หมู่บ้าน เกือบทุกครัวเรือน ประมาณ ๙๕ เปอร์เซ็นต์ ปัญหาคือไฟฟ้าส่องสว่างทางสาธารณะหรือที่สาธารณะยังไม่สามารถดำเนินการให้ครอบคลุมพื้นที่ได้ทั้งหมด

ข้อมูลการใช้ไฟฟ้าของครัวเรือน ดังนี้

๑. หมู่ที่ ๑ จำนวน ครัวเรือน ไม่มีไฟฟ้าใช้ - ครัวเรือน
๒. หมู่ที่ ๒ จำนวน ครัวเรือน ไม่มีไฟฟ้าใช้ - ครัวเรือน
๓. หมู่ที่ ๓ จำนวน ครัวเรือน ไม่มีไฟฟ้าใช้ - ครัวเรือน
๔. หมู่ที่ ๔ จำนวน ครัวเรือน ไม่มีไฟฟ้าใช้ - ครัวเรือน
๕. หมู่ที่ ๕ จำนวน ครัวเรือน ไม่มีไฟฟ้าใช้ - ครัวเรือน
๖. หมู่ที่ ๖ จำนวน ครัวเรือน ไม่มีไฟฟ้าใช้ - ครัวเรือน

### ๕.๓ การประปา

องค์การบริหารส่วนตำบลเพิ่มพูนทรัพย์ ได้ดำเนินการด้านกิจการประปาครอบคลุมทุกหมู่บ้าน จำนวน ๖ หมู่บ้าน สามารถให้บริการครอบคลุมทุกหลังคาเรือน คิดเป็น ๑๐๐ เปอร์เซ็นต์ และมีน้ำใช้ระดับตลอดทั้งปี ประปาขององค์การบริหารส่วนตำบลเพิ่มพูนทรัพย์ ยังไม่สามารถผลิตเป็นน้ำประปาดื่มได้ เนื่องจากต้องใช้งบประมาณจำนวนมากในการดำเนินการ

องค์การบริหารส่วนตำบลเพิ่มพูนทรัพย์ มีระบบประปาครอบคลุมพื้นที่ทั้งตำบล จำนวน ๖ หมู่บ้าน ดังนี้

๑. ประปาหมู่บ้าน	จำนวน ๕	แห่ง
๒. ฝาย	จำนวน ๕	แห่ง
๓. บ่อน้ำตื้นสาธารณะ	จำนวน -	แห่ง
๔. บ่อบาดาล	จำนวน ๒	แห่ง

### ๕.๔ โทรศัพท์

โทรศัพท์สาธารณะในพื้นที่ตำบลเพิ่มพูนทรัพย์ไม่มี ประชาชนส่วนใหญ่ใช้โทรศัพท์เคลื่อนที่ และโทรศัพท์บ้านในการติดต่อสื่อสารกัน และมีหอกระจายข่าวประจำหมู่บ้านทุกหมู่บ้านครอบคลุมทั้งตำบลเพิ่มพูนทรัพย์

### ๕.๕ ไปรษณีย์หรือการสื่อสารหรือการขนส่ง และวัสดุ ครุภัณฑ์

ที่ทำการไปรษณีย์ในพื้นที่ตำบลเพิ่มพูนทรัพย์ไม่มี ประชาชนใช้บริการ ณ ที่ทำการไปรษณีย์บ้านนาสาร การขนส่งเอกชนในการสื่อสารหรือการขนส่งวัสดุ และครุภัณฑ์

## **๖. ระบบเศรษฐกิจ**

### ๖.๑ การเกษตร

ประชากรส่วนใหญ่ประกอบอาชีพเกษตรกรรม ร้อยละ ๙๖.๕๐ ของประชากรทั้งตำบล พืชเศรษฐกิจที่สำคัญ ได้แก่ ยางพารา ปาล์มน้ำมัน เงาะ ทุเรียน ลองกอง มังคุด และเพาะชำกล้าไม้ ประชากรอีกร้อยละ ๓.๕๐ ประกอบอาชีพค้าขาย ธุรกิจส่วนตัว ข้าราชการ

### ๖.๒ การประมง

ประชากรเพียงบางส่วนที่อาศัยการจับสัตว์น้ำในแหล่งน้ำธรรมชาติเป็นอาหาร ปัจจุบันสัตว์น้ำในแหล่งน้ำมีปริมาณลดลง เนื่องจากประชาชนไม่ได้ให้ความสำคัญกับการอนุรักษ์และพยายามฝ่าฝืนกฎหมายอยู่เสมอ ไม่ว่าจะเป็นการใช้เครื่องมือจับสัตว์น้ำ หรือการไม่จับสัตว์น้ำในฤดูกาลวางไข่

### ๖.๓ การปศุสัตว์

เป็นการประกอบกิจการในลักษณะเลี้ยงในครัวเรือน การเลี้ยงสัตว์ไว้เพื่อใช้งาน และรับประทาน เช่น เป็ด ไก่ วัว

### ๖.๔ การบริการ

- แหล่งบริการที่พัก/ร้านอาหาร จำนวน ๔ แห่ง
- สวนคุณลองกอง
- วังโชรีสอร์ท
- เพิ่มพูนทรัพย์การ์เด้น
- บ้านนายเล็ก
- ร้านเสริมสวย จำนวน ๓ แห่ง

## ๖.๕ การท่องเที่ยว

ในเขตองค์การบริหารส่วนตำบลเพิ่มพูนทรัพย์มีแหล่งท่องเที่ยว และการออกกำลังกายของประชาชนในตำบลและตำบลใกล้เคียง

- บ่อน้ำพุร้อน	จำนวน ๑ แห่ง
- หมู่บ้าน OTOP บ้านวังศิลาติเรกสาร	จำนวน ๑ แห่ง
- ถนนน้ำล้นบ้านวังหีบ	จำนวน ๑ แห่ง

## ๖.๖ อุตสาหกรรม

ในองค์การบริหารส่วนตำบลเพิ่มพูนทรัพย์ ไม่มีโรงงานอุตสาหกรรม จำนวน - โรงงาน

## ๖.๗ การพาณิชย์และกลุ่มอาชีพ

- การพาณิชย์และหน่วยธุรกิจเขตเทศบาล

๑. ร้านอาหาร/ของชำ	จำนวน ๔๗ แห่ง
๒. ร้านอาหารอย่างเดียว	จำนวน ๒ แห่ง
๓. ร้านเสริมสวย	จำนวน ๓ แห่ง
๔. น้ำมันหลอดแก้ว/ปั้มน้ำมัน	จำนวน - แห่ง
๕. ร้านซ่อมรถยนต์/จักรยานยนต์	จำนวน ๔ แห่ง
๖. ร้านวัสดุก่อสร้าง	จำนวน - แห่ง
๗. สถานที่รับซื้อเศษยาง	จำนวน ๑ แห่ง
๘. โรงแรม	จำนวน ๓ แห่ง
๙. ร้านอาหาร	จำนวน ๓ แห่ง
๑๐. สถานที่รับซื้อปาล์มน้ำมัน	จำนวน - แห่ง
๑๑. แปลงเพาะชำ	จำนวน ๔ แห่ง
๑๒. ร้านจำหน่ายสินค้าเกษตร	จำนวน ๓ แห่ง
๑๓. ร้านคอมพิวเตอร์	จำนวน - แห่ง
๑๔. ร้านรับบริการโอนเงิน	จำนวน ๑ แห่ง
๑๕. บริการเดินที่ให้เช่า	จำนวน ๑ แห่ง

-กลุ่มอาชีพ จำนวน ๓ กลุ่ม

๑.กลุ่มวิสาหกิจชุมชนไม้ผลตำบลเพิ่มพูนทรัพย์ ๒.กลุ่มทำลูกชก ๓.กลุ่มทำไม้กวาดดอกหญ้า

## ๖.๘ แรงงาน

แรงงานในตำบลเพิ่มพูนทรัพย์ส่วนใหญ่เป็นแรงงานต่างถิ่น และแรงงานต่างด้าว เช่น พม่า มอญ  
เขมร

## ๗ ศาสนา ประเพณี วัฒนธรรม

### ๗.๑ การนับถือศาสนา

ประชาชนตำบลเพิ่มพูนทรัพย์ส่วนใหญ่ นับถือศาสนาพุทธ มีเพียงบางส่วนที่นับถือศาสนาอิสลาม และศาสนาคริสต์ มีวัด จำนวน ๑ แห่ง คือวัดกันดาราม(กอบแก้ว) สำนักสงฆ์ จำนวน ๒ แห่ง คือ สำนักสงฆ์ เวฬุวันและสำนักสงฆ์เขาโคก เป็นสถานที่ประกอบพิธีการทางศาสนาของชาวตำบลเพิ่มพูนทรัพย์และพื้นที่ใกล้เคียง

### ๗.๒ ประเพณีและงานประจำปี

-ประเพณีขึ้นปีใหม่	ประมาณเดือน มกราคม
-ประเพณีสงกรานต์	ประมาณเดือน เมษายน
-ประเพณีทำบุญวันเข้าพรรษา-ออกพรรษา	ประมาณเดือน กรกฎาคม-สิงหาคม
-ประเพณีสารทเดือนสิบ	ประมาณเดือน ตุลาคม
-ประเพณีลอยกระทง	ประมาณเดือน พฤศจิกายน

### ๗.๓ ภูมิปัญญาท้องถิ่น ภาษาถิ่น

**ภูมิปัญญาท้องถิ่น** ประชาชนในเขตองค์การบริหารส่วนตำบลเพิ่มพูนทรัพย์ได้อนุรักษ์ภูมิปัญญาท้องถิ่น ได้แก่ วิธีการจับผึ้งป่า การทำไม้กวาดจากดอกหญ้า ตีมีด ทำลูกชก

**ภาษาถิ่น** ภาษาที่ใช้ในการสื่อสารของประชาชนในตำบลเพิ่มพูนทรัพย์ ใช้ภาษาใต้เป็นภาษาถิ่น

### ๘.๔ สินค้าพื้นเมืองและของที่ระลึก

**สินค้าพื้นเมือง** คือ สะตอดอง หน่อไม้ดอง เงาะลอยแก้ว ทุเรียนกวน แกงซี่ปลาหูด  
**ของที่ระลึก** คือ น้ำผึ้งป่า

## ๘. ทรัพยากรธรรมชาติ

**๘.๑ น้ำ** ที่ใช้ในการอุปโภค-บริโภค เป็นน้ำที่ได้จากน้ำฝน และน้ำดิบจากแหล่งน้ำธรรมชาติ ผ่านกระบวนการของระบบประปา มีการเจาะบ่อบาดาลเพื่อนำน้ำใต้ดินมาใช้ในการบริโภค

### ๘.๒ ป่าไม้

ในเขตองค์การบริหารส่วนตำบลเพิ่มพูนทรัพย์ ป่าไม้นับว่ามีความสำคัญมากในแง่ของการอนุรักษ์ดิน น้ำ และสัตว์ป่า ซึ่งอำนวยความสะดวกให้มนุษย์ทั้งทางตรงและทางอ้อม เนื่องจากป่าไม้สามารถขึ้นทดแทนโดยธรรมชาติ หรือการปลูกให้เป็นป่าไม้ใหม่ได้ ป่าไม้จึงถูกจัดอยู่ในทรัพยากรธรรมชาติพวกที่เกิดขึ้นทดแทนและรักษาให้คงอยู่ได้

### ๘.๓ ภูเขา

สภาพของพื้นที่โดยรวม เป็นพื้นที่ราบและมีภูเขาปะปนกันไปเป็นสันเนินกั้นระหว่างจังหวัด

### ๘.๔ ทรัพยากรธรรมชาติที่สำคัญขององค์กรปกครองส่วนท้องถิ่น

ในพื้นที่ขององค์การบริหารส่วนตำบลเพิ่มพูนทรัพย์ส่วนมากเป็นพื้นที่ป่า ภูเขา ลำคลอง พื้นที่ส่วนใหญ่ติดเขตอุทยานแห่งชาติใต้ร่มเย็น มีทัศนียภาพสวยงาม มีแม่น้ำ ภูเขา เหมาะในการท่องเที่ยวทางธรรมชาติ และยังเป็นแหล่งผลิตผลไม้ เช่น ทุเรียน ลองกอง ที่สำคัญมีเงาะโรงเรียนที่มีรสชาดีหวานกรอบอร่อยที่สุดในโลก ในพื้นที่มีสภาพอากาศร้อนชื้น เป็นแหล่งต้นน้ำที่มีความชุ่มชื้นป่าอุดมสมบูรณ์

๙. อื่น ๆ (ถ้ามีระบุด้วย...)

-ไม่มี-

## ยุทธศาสตร์การพัฒนาศูนย์ปกครองส่วนท้องถิ่น

## ๑ ความสัมพันธ์ระหว่างแผนพัฒนาระดับมหภาค

## ๑.๑ ยุทธศาสตร์ชาติ (พ.ศ. ๒๕๖๑ - ๒๕๘๐)

ยุทธศาสตร์ชาติ ๒๐ ปี (พ.ศ. ๒๕๖๑-๒๕๘๐) เป็นยุทธศาสตร์ชาติฉบับแรกของประเทศไทย ตามรัฐธรรมนูญแห่งราชอาณาจักรไทย ซึ่งจะต้องนำไปสู่การปฏิบัติเพื่อให้ประเทศไทยบรรลุวิสัยทัศน์ “ประเทศไทยมีความมั่นคง มั่งคั่ง ยั่งยืน เป็นประเทศพัฒนาแล้ว ด้วยการพัฒนาตามหลักปรัชญาของเศรษฐกิจพอเพียง”

## วิสัยทัศน์ประเทศไทย

“ประเทศไทยมีความมั่นคง มั่งคั่ง ยั่งยืน เป็นประเทศพัฒนาแล้ว ด้วยการพัฒนาตามหลักปรัชญาของเศรษฐกิจพอเพียง” หรือเป็นคติพจน์ประจำชาติว่า “มั่นคง มั่งคั่ง ยั่งยืน” เพื่อสนองตอบต่อผลประโยชน์แห่งชาติ อันได้แก่ การมีเอกราช อธิปไตย การดำรงอยู่อย่างมั่นคง และยั่งยืนของสถาบันหลักของชาติและประชาชนจากภัยคุกคามทุกรูปแบบ การอยู่ร่วมกันในชาติอย่างสันติสุข เป็นปึกแผ่น มีความมั่นคงทางสังคมท่ามกลางพหุสังคมและการมีเกียรติและศักดิ์ศรีของความเป็นมนุษย์ ความเจริญเติบโตของชาติ ความเป็นธรรมและความอยู่ดีมีสุขของประชาชน ความยั่งยืนของฐานทรัพยากรธรรมชาติสิ่งแวดล้อม ความมั่นคงทางพลังงานและอาหาร ความสามารถในการรักษาผลประโยชน์ของชาติภายใต้การเปลี่ยนแปลงของสภาวะแวดล้อมระหว่างประเทศ และการอยู่ร่วมกันอย่างสันติประสานสอดคล้องกันด้านความมั่นคงในประชาคมอาเซียนและประชาคมโลกอย่างมีเกียรติและศักดิ์ศรี

**ความมั่นคง** หมายถึง การมีความมั่นคงปลอดภัยจากภัยและการเปลี่ยนแปลงทั้งภายในประเทศและภายนอกประเทศในทุกระดับ ทั้งระดับประเทศ สังคม ชุมชน ครัวเรือน และปัจเจกบุคคล และมีความมั่นคงในทุกมิติ ทั้งมิติทางการทหาร เศรษฐกิจ สังคม สิ่งแวดล้อม และการเมือง เช่น ประเทศมีความมั่นคงในเอกราชและอธิปไตย มีการปกครองระบอบประชาธิปไตยที่มีพระมหากษัตริย์ทรงเป็นประมุข สถาบันชาติ ศาสนา พระมหากษัตริย์มีความเข้มแข็งเป็นศูนย์กลางและเป็นที่ยึดเหนี่ยวจิตใจของประชาชน มีระบบการเมืองที่มั่นคงเป็นกลไกที่นำไปสู่การบริหารประเทศที่ต่อเนื่องและโปร่งใสตามหลักธรรมาภิบาล สังคมมีความปรองดองและความสามัคคี สามารถผนึกกำลังเพื่อพัฒนาประเทศ ชุมชนมีความเข้มแข็ง ครอบครัวมีความอบอุ่น ประชาชนมีความมั่นคงในชีวิต มีงานและรายได้ที่มั่นคงพอเพียงกับการดำรงชีวิต มีการออมสำหรับวัยเกษียณ ความมั่นคงของอาหาร พลังงาน และน้ำ มีที่อยู่อาศัยและความปลอดภัยในชีวิตทรัพย์สิน

**ความมั่งคั่ง** หมายถึง ประเทศไทยมีการขยายตัวของเศรษฐกิจอย่างต่อเนื่องและมีความยั่งยืน



จนเข้าสู่กลุ่มประเทศรายได้สูง ความเหลื่อมล้ำของการพัฒนาลดลง ประชากรมีความอยู่ดีมีสุขได้รับผลประโยชน์จากการพัฒนาอย่างเท่าเทียมกันมากขึ้น และมีการพัฒนาอย่างทั่วถึงทุกภาคส่วน มีคุณภาพชีวิตตามมาตรฐานขององค์การสหประชาชาติ ไม่มีประชาชนที่อยู่ในภาวะความยากจน เศรษฐกิจในประเทศมีความเข้มแข็ง ขณะเดียวกันต้องมีความสามารถในการแข่งขันกับประเทศต่าง ๆ ทั้งในตลาดโลกและตลาดภายในประเทศ เพื่อให้สามารถสร้างรายได้ทั้งจากภายในและภายนอกประเทศ ตลอดจนมีการสร้างฐานเศรษฐกิจและสังคมแห่งอนาคต เพื่อให้สอดคล้องกับบริบทการพัฒนาที่เปลี่ยนแปลงไป และประเทศไทยมีบทบาทที่สำคัญในเวทีโลก และมีความสัมพันธ์ทางเศรษฐกิจและการค้าอย่างแน่นแฟ้นกับประเทศในภูมิภาคเอเชีย เป็นจุดสำคัญของการเชื่อมโยงในภูมิภาค ทั้งการคมนาคมขนส่ง การผลิต การค้า การลงทุน และการทำธุรกิจ เพื่อให้เป็นพลังในการพัฒนา นอกจากนี้ยังมีความสมบูรณ์ในทุนที่จะสามารถสร้างการพัฒนาต่อเนื่องไปได้ ได้แก่ ทุนมนุษย์ ทุนทางปัญญา ทุนทางการเงิน ทุนที่เป็นเครื่องมือเครื่องจักร ทุนทางสังคม และทุนทรัพยากรธรรมชาติและสิ่งแวดล้อม

**ความยั่งยืน** หมายถึง การพัฒนาที่สามารถสร้างความเจริญ รายได้ และคุณภาพชีวิตของประชาชนให้เพิ่มขึ้นอย่างต่อเนื่อง ซึ่งเป็นการเจริญเติบโตของเศรษฐกิจที่อยู่บนหลักการใช้ การรักษา และการฟื้นฟูฐานทรัพยากรธรรมชาติอย่างยั่งยืน ไม่ใช่ทรัพยากรธรรมชาติจนเกินพอดี ไม่สร้างมลภาวะต่อสิ่งแวดล้อมจนเกินความสามารถในการรองรับและเยียวยาของระบบนิเวศ การผลิตและการบริโภคเป็นมิตรกับสิ่งแวดล้อม และสอดคล้องกับเป้าหมายการพัฒนาที่ยั่งยืน ทรัพยากรธรรมชาติมีความอุดมสมบูรณ์มากขึ้นและสิ่งแวดล้อมมีคุณภาพดีขึ้น คนมีความรับผิดชอบต่อสังคม มีความเอื้ออาทร เสียสละเพื่อผลประโยชน์ส่วนรวม รัฐบาลมีนโยบายที่มุ่งประโยชน์ส่วนรวมอย่างยั่งยืน และให้ความสำคัญกับการมีส่วนร่วมของประชาชน และทุกภาคส่วนในสังคมยึดถือและปฏิบัติตามหลักปรัชญาของเศรษฐกิจพอเพียงเพื่อการพัฒนาอย่างสมดุล มีเสถียรภาพ และยั่งยืน

โดยมีเป้าหมายการพัฒนาประเทศ คือ **“ประเทศชาติมั่นคง ประชาชนมีความสุข เศรษฐกิจพัฒนาอย่างต่อเนื่อง สังคมเป็นธรรม ฐานทรัพยากรธรรมชาติยั่งยืน”** โดยยกระดับศักยภาพของประเทศในหลากหลายมิติ พัฒนาคนในทุกมิติและในทุกช่วงวัยให้เป็นคนดี เก่ง และมีคุณภาพ สร้างโอกาสและความเสมอภาคทางสังคม สร้างการเติบโตบนคุณภาพชีวิตที่เป็นมิตรกับสิ่งแวดล้อม และมีภาครัฐของประชาชนเพื่อประชาชนและประโยชน์ส่วนรวม โดยการประเมินผลการพัฒนาตามยุทธศาสตร์ชาติ ประกอบด้วย

- ๑) ความอยู่ดีมีสุขของคนไทยและสังคมไทย
- ๒) ขีดความสามารถในการแข่งขัน การพัฒนาเศรษฐกิจ และการกระจายรายได้
- ๓) การพัฒนาทรัพยากรมนุษย์ของประเทศ
- ๔) ความเท่าเทียมและความเสมอภาคของสังคม
- ๕) ความหลากหลายทางชีวภาพ คุณภาพสิ่งแวดล้อม และความยั่งยืนของทรัพยากรธรรมชาติ
- ๖) ประสิทธิภาพการบริหารจัดการและการเข้าถึงการให้บริการของภาครัฐ

## ประเด็นยุทธศาสตร์ชาติ

เพื่อให้ประเทศไทยสามารถยกระดับการพัฒนาให้บรรลุตามวิสัยทัศน์ “ประเทศไทยมีความมั่นคง มั่งคั่ง ยั่งยืน เป็นประเทศพัฒนาแล้ว ด้วยการพัฒนาตามหลักปรัชญาของเศรษฐกิจพอเพียง”

และเป้าหมายการพัฒนาประเทศข้างต้น จึงจำเป็นต้องกำหนดยุทธศาสตร์การพัฒนาประเทศระยะยาว ที่จะทำให้ประเทศไทยมีความมั่นคงในเอกราชและอธิปไตย มีภูมิคุ้มกันต่อการเปลี่ยนแปลงจากปัจจัย ภายในและภายนอกประเทศในทุกมิติทุกรูปแบบและทุกระดับ ภาคเกษตรกรรม ภาคอุตสาหกรรม และ ภาคบริการของประเทศได้รับการพัฒนายกระดับไปสู่การใช้เทคโนโลยีและนวัตกรรมในการสร้างมูลค่าเพิ่ม และ พัฒนากลไกที่สำคัญในการขับเคลื่อนเศรษฐกิจใหม่ที่จะสร้างและเพิ่มศักยภาพในการแข่งขันของประเทศ เพื่อยกระดับฐานรายได้ของประชาชนในภาพรวมและกระจายผลประโยชน์ไปสู่ภาคส่วนต่าง ๆ ได้อย่างเหมาะสม คนไทยได้รับการพัฒนาให้เป็นคนดี เก่ง มีวินัย คำนึงถึงผลประโยชน์ส่วนรวมและมีศักยภาพในการคิดวิเคราะห์ สามารถ “รู้ รับ ปรับใช้” เทคโนโลยีใหม่ได้อย่างต่อเนื่อง สามารถเข้าถึงบริการพื้นฐาน ระบบสวัสดิการ และ กระบวนการยุติธรรมได้อย่างเท่าเทียมกัน โดยไม่มีใครถูกทิ้งไว้ข้างหลัง

**การพัฒนาประเทศในช่วงระยะเวลาของยุทธศาสตร์ชาติ** จะมุ่งเน้นการสร้างสมดุลระหว่างการพัฒนา ความมั่นคง เศรษฐกิจ สังคม และสิ่งแวดล้อม โดยการมีส่วนร่วมของทุกภาคส่วนในรูปแบบ “ประชารัฐ” โดย ประกอบด้วย ๖ ยุทธศาสตร์ ได้แก่ ยุทธศาสตร์ชาติด้านความมั่นคง ยุทธศาสตร์ชาติ ด้านการสร้างความสามารถ ในการแข่งขัน ยุทธศาสตร์ชาติด้านการพัฒนาและเสริมสร้างศักยภาพทรัพยากรมนุษย์ ยุทธศาสตร์ชาติด้านการ สร้างโอกาสและความเสมอภาคทางสังคม ยุทธศาสตร์ชาติ ด้านการสร้างการเติบโตบนคุณภาพชีวิตที่เป็นมิตร กับสิ่งแวดล้อม และยุทธศาสตร์ชาติด้านการปรับสมดุลและพัฒนาระบบการบริหารจัดการภาครัฐ โดยแต่ละ ยุทธศาสตร์มีเป้าหมายและประเด็นการพัฒนา ดังนี้

**ยุทธศาสตร์ชาติด้านความมั่นคง** มีเป้าหมายการพัฒนาที่สำคัญ คือ ประเทศชาติมั่นคง ประชาชนมีความสุข เน้นการบริหารจัดการสภาวะแวดล้อมของประเทศให้มีความมั่นคง ปลอดภัย เอกราช อธิปไตย และมีความสงบเรียบร้อยในทุกระดับ ตั้งแต่ระดับชาติ สังคม ชุมชน มุ่งเน้นการพัฒนาคน เครื่องมือ เทคโนโลยี และระบบฐานข้อมูลขนาดใหญ่ให้มีความพร้อมสามารถรับมือกับภัยคุกคามและภัยพิบัติได้ทุกรูปแบบ และทุกระดับความรุนแรง ควบคู่ไปกับการป้องกันและแก้ไขปัญหาด้านความมั่นคงที่มีอยู่ในปัจจุบัน และที่ อาจจะเกิดขึ้นในอนาคต ใช้กลไกการแก้ไขปัญหาแบบบูรณาการ ทั้งกับส่วนราชการ ภาคเอกชน ประชาสังคม และองค์กรที่ไม่ใช่รัฐ รวมถึงประเทศเพื่อนบ้านและมิตรประเทศทั่วโลกบนพื้นฐานของหลักธรรมาภิบาล เพื่อ เอื้ออำนวยประโยชน์ต่อการดำเนินการของยุทธศาสตร์ชาติด้านอื่น ๆ ให้สามารถขับเคลื่อนไปได้ตามทิศทางและ เป้าหมายที่กำหนด

**ยุทธศาสตร์ชาติด้านการสร้างความสามารถในการแข่งขัน** มีเป้าหมายการพัฒนาที่มุ่งเน้นการยกระดับ ศักยภาพของประเทศในหลากหลายมิติ บนพื้นฐานแนวคิด ๓ ประการ ได้แก่

(๑) “ต่อยอดอดีต” โดยมองกลับไปที่รากเหง้าทางเศรษฐกิจ อัตลักษณ์ วัฒนธรรม ประเพณี วิถีชีวิต และจุดเด่นทางทรัพยากรธรรมชาติที่หลากหลาย รวมทั้งความได้เปรียบเชิงเปรียบเทียบของประเทศ ในด้านอื่น ๆ นำมาประยุกต์ผสมผสานกับเทคโนโลยีและนวัตกรรม เพื่อให้สอดคล้องกับบริบทของ

เศรษฐกิจและสังคมโลกสมัยใหม่ (๒) “ปรับปัจจุบัน” เพื่อปูทางสู่อนาคต ผ่านการพัฒนาโครงสร้างพื้นฐานของประเทศในมิติต่าง ๆ ทั้งโครงข่ายระบบคมนาคมและขนส่ง โครงสร้างพื้นฐานวิทยาศาสตร์ เทคโนโลยี และดิจิทัล และการปรับสภาพแวดล้อมให้เอื้อต่อการพัฒนาอุตสาหกรรมและบริการอนาคต และ (๓) “สร้างคุณค่าใหม่ในอนาคต” ด้วยการเพิ่มศักยภาพของผู้ประกอบการ พัฒนาคนรุ่นใหม่ รวมถึงปรับรูปแบบธุรกิจ เพื่อตอบสนองต่อความต้องการของตลาด ผสมผสานกับยุทธศาสตร์ที่รองรับอนาคต บนพื้นฐานของการต่อยอดอดีตและปรับปัจจุบัน พร้อมทั้งส่งเสริมและสนับสนุนจากภาครัฐ ให้ประเทศไทยสามารถสร้างฐานรายได้และการจ้างงานใหม่ ขยายโอกาสทางการค้าและการลงทุน ในเวทีโลก ควบคู่ไปกับการยกระดับรายได้และการกินดีอยู่ดี รวมถึงการเพิ่มขึ้นของคนชั้นกลาง และลดความเหลื่อมล้ำของคนในประเทศได้ในคราวเดียวกัน

**ยุทธศาสตร์ชาติด้านการพัฒนาและเสริมสร้างศักยภาพทรัพยากรมนุษย์** มีเป้าหมายการพัฒนาที่สำคัญเพื่อพัฒนาคนในทุกมิติและในทุกช่วงวัยให้เป็นคนดี เก่ง และมีคุณภาพ โดยคนไทยมีความพร้อมทั้งกาย ใจ สติปัญญา มีพัฒนาการที่ตีรอบด้านและมีสุขภาพที่ดีในทุกช่วงวัย มีจิตสาธารณะ รับผิดชอบต่อสังคมและผู้อื่น มัธยัสถ์ อดออม โอบอ้อมอารี มีวินัย รักษาศีลธรรม และเป็นพลเมืองดีของชาติ มีหลักคิดที่ถูกต้อง มีทักษะที่จำเป็นในศตวรรษที่ ๒๑ มีทักษะสื่อสารภาษาอังกฤษและภาษาที่สาม และอนุรักษ์ภาษาท้องถิ่น มีนิสัยรักการเรียนรู้และการพัฒนาตนเองอย่างต่อเนื่องตลอดชีวิต ผู้การเป็นคนไทยที่มีทักษะสูง เป็นนวัตกรรม นักคิด ผู้ประกอบการ เกษตรกร ยุคใหม่และอื่น ๆ โดยมีสัมมาชีพตามความถนัดของตนเอง

**ยุทธศาสตร์ชาติด้านการสร้างโอกาสและความเสมอภาคทางสังคม** มีเป้าหมายการพัฒนาที่ให้ความสำคัญกับการดึงเอาพลังของภาคส่วนต่าง ๆ ทั้งภาคเอกชน ประชาสังคม ชุมชนท้องถิ่น มาร่วมขับเคลื่อน โดยการสนับสนุนการรวมตัวของประชาชนในการร่วมคิดร่วมทำเพื่อส่วนรวม การกระจายอำนาจและความรับผิดชอบไปสู่กลไกบริหารราชการแผ่นดินในระดับท้องถิ่น การเสริมสร้างความเข้มแข็งของชุมชนในการจัดการตนเอง และการเตรียมความพร้อมของประชากรไทย ทั้งในมิติสุขภาพ เศรษฐกิจ สังคม และสภาพแวดล้อมให้เป็นประชากรที่มีคุณภาพ สามารถพึ่งตนเอง และทำประโยชน์แก่ครอบครัว ชุมชน และสังคมให้นานที่สุด โดยรัฐให้หลักประกันการเข้าถึงบริการและสวัสดิการที่มีคุณภาพอย่างเป็นธรรมและทั่วถึง

**ยุทธศาสตร์ชาติด้านการสร้างการเติบโตบนคุณภาพชีวิตที่เป็นมิตรกับสิ่งแวดล้อม** มีเป้าหมายการพัฒนาที่สำคัญเพื่อนำ ไปสู่การบรรลุเป้าหมายการพัฒนาที่ยั่งยืนในทุกมิติ ทั้งด้านสังคม เศรษฐกิจ สิ่งแวดล้อม ธรรมชาติ และความเป็นหุ้นส่วนความร่วมมือระหว่างกัน ทั้งภายในและภายนอกประเทศ อย่างบูรณาการ ใช้พื้นที่เป็นตัวตั้งในการกำหนดกลยุทธ์และแผนงาน และการให้ทุกฝ่ายที่เกี่ยวข้องได้เข้ามามีส่วนร่วมในแบบทางตรงให้มากที่สุดเท่าที่จะเป็นไปได้ โดยเป็นการดำเนินการบนพื้นฐานการเติบโตร่วมกัน ไม่ว่าจะเป็นทางเศรษฐกิจ สิ่งแวดล้อม และคุณภาพชีวิตโดยให้ความสำคัญกับการสร้างสมดุลทั้ง ๓ ด้าน อันจะนำไปสู่ความยั่งยืนเพื่อคนรุ่นต่อไปอย่างแท้จริง



ยุทธศาสตร์ชาติด้านการปรับสมดุลและพัฒนาระบบการบริหารจัดการภาครัฐ มีเป้าหมายการพัฒนาที่สำคัญเพื่อปรับเปลี่ยนภาครัฐที่ยึดหลัก “ภาครัฐของประชาชนเพื่อประชาชนและประโยชน์ส่วนรวม” โดยภาครัฐต้องมีขนาดที่เหมาะสมกับบทบาทภารกิจ แยกแยะบทบาทหน่วยงานของรัฐที่ทำหน้าที่ในการกำกับหรือในการให้บริการในระบบเศรษฐกิจที่มีการแข่งขันมีสมรรถนะสูง ยึดหลัก ธรรมมาภิบาล ปรับวัฒนธรรมการทำงานให้มุ่งผลสัมฤทธิ์และผลประโยชน์ส่วนรวมมีความทันสมัย และพร้อมที่จะปรับตัวให้ทันต่อการเปลี่ยนแปลงของโลกอยู่ตลอดเวลา โดยเฉพาะอย่างยิ่งการนำนวัตกรรม เทคโนโลยี ข้อมูลขนาดใหญ่ ระบบการทำงานที่เป็นดิจิทัลเข้ามาประยุกต์ใช้อย่างคุ้มค่าและปฏิบัติงานเทียบได้กับมาตรฐานสากล รวมทั้งมีลักษณะเปิดกว้าง เชื่อมโยงถึงกันและเปิดโอกาสให้ทุกภาคส่วนเข้ามามีส่วนร่วมเพื่อตอบสนองความต้องการของประชาชนได้อย่างสะดวก รวดเร็ว และโปร่งใส โดยทุกภาคส่วนในสังคมต้องร่วมกันปลูกฝังค่านิยมความซื่อสัตย์สุจริต ความมัธยัสถ์ และสร้างจิตสำนึกในการปฏิเสธไม่ยอมรับการทุจริตประพฤติมิชอบอย่างสิ้นเชิง นอกจากนี้ กฎหมายต้องมีความชัดเจน มีเพียงเท่าที่จำเป็น มีความทันสมัย มีความเป็นสากล มีประสิทธิภาพ และนำไปสู่การลดความเหลื่อมล้ำและเอื้อต่อการพัฒนา โดยกระบวนการยุติธรรมมีการบริหารที่มีประสิทธิภาพ เป็นธรรมไม่เลือกปฏิบัติ และการอำนวยความสะดวกตามหลักนิติธรรม

“ประเทศไทยมีความมั่นคง มั่งคั่ง ยั่งยืน เป็นประเทศพัฒนาแล้ว ด้วยการพัฒนาตามหลักปรัชญาของเศรษฐกิจพอเพียง”

## วิสัยทัศน์ประเทศไทย 2580

“ประเทศไทยมีความมั่นคง มั่งคั่ง ยั่งยืน เป็นประเทศพัฒนาแล้ว ด้วยการพัฒนาตามหลักปรัชญาของเศรษฐกิจพอเพียง”



 <b>มั่นคง</b>	 <b>มั่งคั่ง</b>	 <b>ยั่งยืน</b>
<ul style="list-style-type: none"> <li>มีความมั่นคงปลอดภัยจากภัยและการเปลี่ยนแปลงทั้งภายในประเทศและภายนอกประเทศ และมีความมั่นคงในทุกมิติ ทั้งมิติเศรษฐกิจ สังคม สิ่งแวดล้อม และการเมือง</li> <li>ประเทศไทยมีความมั่นคงในเอกราชและอธิปไตย</li> </ul>	<ul style="list-style-type: none"> <li>ประเทศไทยมีการขยายตัวของเศรษฐกิจอย่างต่อเนื่อง ยกระดับเข้าสู่กลุ่มประเทศรายได้สูง ความเหลื่อมล้ำของการพัฒนาลดลง ประชากรได้รับผลประโยชน์จากการพัฒนาอย่างเท่าเทียมกัน</li> </ul>	<ul style="list-style-type: none"> <li>การพัฒนาที่สามารถสร้างความเจริญด้านรายได้ และคุณภาพชีวิตของประชาชนอย่างต่อเนื่อง โดยไม่ใช่ทรัพยากรธรรมชาติเกินพอดี ไม่สร้างมลภาวะต่อสิ่งแวดล้อม</li> <li>มีการผลิตและการบริโภคเป็นมิตรกับสิ่งแวดล้อม</li> </ul>
<ul style="list-style-type: none"> <li>สังคมมีความปรองดองและความสามัคคี ประชาชนมีความมั่นคงในชีวิต มีงานและรายได้ที่มั่นคง มีที่อยู่อาศัยและความปลอดภัยในชีวิตทรัพย์สิน</li> <li>มีความมั่นคงของอาหาร พลังงาน และน้ำ</li> </ul>	<ul style="list-style-type: none"> <li>เศรษฐกิจมีความสามารถในการแข่งขันสูง สร้างเศรษฐกิจและสังคมแห่งอนาคต และเป็นจุดสำคัญของการเชื่อมโยงในภูมิภาคทั้งการคมนาคมขนส่ง การผลิต การค้า การลงทุน มีความสมบูรณ์ในทุนที่จะสามารถสร้างการพัฒนาต่อเนื่อง อาทิ ทุนมนุษย์ ทุนทางปัญญา ทุนทางการเงินและทุนอื่นๆ</li> </ul>	<ul style="list-style-type: none"> <li>และสอดคล้องกับกฎระเบียบของประชาคมโลก</li> <li>คนมีความรับผิดชอบต่อสังคม มุ่งประโยชน์ส่วนรวมอย่างยั่งยืน ทุกภาคส่วนในสังคมยึดถือและปฏิบัติตามหลักปรัชญาของเศรษฐกิจพอเพียง</li> </ul>

แผนพัฒนาท้องถิ่น (พ.ศ.2561-2565) องค์การบริหารส่วนตำบลเพิ่มพูนทรัพย์

## ๑.๒ แผนพัฒนาเศรษฐกิจและสังคมแห่งชาติ ฉบับที่ ๑๒

จากสถานะของประเทศและบริบทการเปลี่ยนแปลงต่าง ๆ ที่ประเทศกำลังประสบอยู่ ทำให้การกำหนดวิสัยทัศน์แผนพัฒนาเศรษฐกิจและสังคมแห่งชาติฉบับที่ ๑๒ (พ.ศ.๒๕๖๐-๒๕๖๔) ยังคงมีความต่อเนื่องจากวิสัยทัศน์แผนพัฒนาฉบับที่ ๑๑ ใช้กรอบหลักการของวางแผนที่น้อมนำและประยุกต์ใช้หลักปรัชญาเศรษฐกิจพอเพียง ยึดคนเป็นศูนย์กลางของการพัฒนาอย่างมีส่วนร่วม การพัฒนาที่ยืดหยุ่นและยืดหยุ่น โดยวิสัยทัศน์ของกาพัฒนาในแผนพัฒนา ฉบับที่ ๑๒ ต้องให้ความสำคัญกับการกำหนดทิศทางการพัฒนาที่มุ่งสู่การเปลี่ยนผ่านประเทศไทยจากประเทศที่มีรายได้ปานกลางไปสู่ประเทศที่มีรายได้สูง มีการกระจายรายได้และพัฒนาอย่างเท่าเทียม มีระบบนิเวศที่ดี สังคมอยู่ร่วมกันอย่างมีความสุข และนำไปสู่การบรรลุวิสัยทัศน์ระยะยาว “มั่นคง มั่งคั่ง ยั่งยืน” ของประเทศ โดยกำหนดตำแหน่งทางยุทธศาสตร์ (Country Strategic Positioning) ให้สอดคล้องกับจุดแข็งของประเทศและบริบทในอนาคต คือ

*ประเทศไทยเป็นประเทศรายได้สูงที่มีการกระจายรายได้อย่างเป็นธรรม เป็นศูนย์กลางด้านการขนส่งและโลจิสติกส์ของภูมิภาคสู่ความเป็นชาติการค้าและบริการ (Trading and Service Nation) เป็นแหล่งผลิตสินค้าเกษตรกรรมที่ยั่งยืนแหล่งอุตสาหกรรมสร้างสรรค์ และมีนวัตกรรมสูงที่เป็นมิตรกับสิ่งแวดล้อม*

ร่างแผนพัฒนาฯ ฉบับที่ ๑๒ มุ่งเน้นเป้าหมายสำคัญ ได้แก่ การพัฒนาเศรษฐกิจในภาพรวมและรายสาขา การพัฒนาการเกษตรสู่ความเป็นเลิศด้านอาหาร การเสริมสร้างและพัฒนาศักยภาพคน การลดความเหลื่อมล้ำในสังคม การเน้นการเติบโตที่เป็นมิตรกับสิ่งแวดล้อมเพื่อการพัฒนาที่ยั่งยืน และการพัฒนาพื้นที่ภาค และการเชื่อมโยงภูมิภาค โดยมีแนวทางการพัฒนา คือ

๑) **เร่งรัดการลงทุนเพื่อการพัฒนาเศรษฐกิจในภาพรวม** โดยการพัฒนาโครงสร้างพื้นฐานด้านการคมนาคมขนส่ง เพื่อเชื่อมโยงพื้นที่เศรษฐกิจในประเทศและต่างประเทศ การสนับสนุนการเป็นรากฐานการผลิตของอุตสาหกรรมและบริการสมัยใหม่ที่จะเป็นแรงขับเคลื่อนการขยายตัวทางเศรษฐกิจ การบริหารจัดการทรัพยากรน้ำ และการใช้ประโยชน์จากประชาคมอาเซียน การเปิดเสรีทางการค้า และการลงทุน

๒) **ส่งเสริมการวิจัยและพัฒนาเพื่อการพัฒนาเศรษฐกิจรายสาขา** ทั้งในด้านของนวัตกรรมทางวิทยาศาสตร์และเทคโนโลยี ด้านศักยภาพของบุคลากร รวมไปถึงในด้านแรงงานให้มีศักยภาพสูง นอกจากนี้ยังมุ่งส่งเสริมผู้ประกอบการให้เข้มแข็งสู่เศรษฐกิจดิจิทัล และปรับโครงสร้างภาคอุตสาหกรรมและบริการเพื่อพัฒนาขีดความสามารถในการแข่งขันในตลาดโลก

๓) **พัฒนาการเกษตรสู่ความเป็นเลิศด้านอาหาร** ให้ความสำคัญกับการปรับโครงสร้างการผลิตโดยอนุรักษ์และฟื้นฟูธรรมชาติและสิ่งแวดล้อม จัดระบบการผลิตให้สอดคล้องกับศักยภาพพื้นที่และความต้องการของตลาด สนับสนุนการทำแผนแม่บทภาคเกษตรให้มีความยั่งยืน เร่งสร้างบุคลากรด้านการเกษตร และสร้างโอกาสในการเข้าถึงนวัตกรรมที่ทันสมัย รวมไปถึงการเพิ่มมูลค่าผลผลิตภาคเกษตร และพัฒนาฐานข้อมูลด้านการเกษตรให้มีประสิทธิภาพ

๔) พัฒนาศักยภาพคนให้สนับสนุนการเจริญเติบโตของประเทศและมีคุณภาพชีวิตที่ดี โดยให้ความสำคัญกับการพัฒนาศักยภาพคนทุกช่วงวัย ยกย่องคุณภาพการศึกษาและการเรียนรู้ เสริมสร้างสุขภาพและการป้องกันโรค ตลอดจนการสร้างความสุขที่มีสุขของครอบครัวไทยให้เอื้อต่อการพัฒนาคน

๕) สร้างความเสมอภาคเพื่อรองรับสังคมสูงวัยอย่างมีคุณภาพ โดยการสร้างโอกาสในการเข้าถึงทรัพยากรและบริการทางสังคมอย่างเสมอภาค โดยเฉพาะในกลุ่มผู้มีรายได้น้อยและกลุ่มผู้ด้อยโอกาส สร้างความมั่นคงทางรายได้และโอกาสในการประกอบอาชีพ ควบคู่ไปกับการเสริมสร้างความเข้มแข็งและพัฒนาเศรษฐกิจในชุมชน รวมไปถึงการพัฒนาการบริหารจัดการในระบบสุขภาพ การเข้าถึงกระบวนการยุติธรรมอย่างเสมอภาค และการสร้างสภาพแวดล้อมและนวัตกรรมที่เอื้อต่อสังคมผู้สูงอายุ

๖) พัฒนาพื้นที่ ภาค และการเชื่อมโยงภูมิภาค โดยการพัฒนาและฟื้นฟูพื้นที่ฐานเศรษฐกิจหลัก อาทิ แก้ปัญหาหมอกพิษและสิ่งแวดลอม และสนับสนุนการปรับปรุงกระบวนการผลิตให้ใช้เทคโนโลยีที่ทันสมัย เป็นต้น ทั้งนี้รวมถึงการพัฒนาโครงสร้างพื้นฐานและสิ่งอำนวยความสะดวกของเมืองศูนย์กลางความเจริญในภูมิภาค ตลอดจนการพัฒนาด้านการขนส่งและโลจิสติกส์เชื่อมโยงในประเทศและในภูมิภาค

๗) สร้างความเจริญเติบโตทางเศรษฐกิจและสังคมอย่างเป็นมิตรกับสิ่งแวดล้อม โดยการรักษาทุนทางธรรมชาติเพื่อการเติบโตสีเขียว อาทิ เช่น ปกป้องทรัพยากรป่าไม้และสัตว์ป่า พัฒนาระบบการบริหารจัดการที่ดินและแก้ไขปัญหาการบุกรุกที่ดินของรัฐ คุ้มครองทรัพยากรทางทะเลและชายฝั่ง และวางแผนบริหารจัดการทรัพยากรแร่อย่างเป็นระบบ เป็นต้น นอกจากนี้ยังต้องดำเนินการด้านการบริหารจัดการทรัพยากรน้ำ เพื่อให้เกิดความยั่งยืน ส่งเสริมการผลิต การลงทุน และการสร้างงานสีเขียว ตลอดจนการส่งเสริมการบริโภคที่เป็นมิตรกับสิ่งแวดล้อม การบริหารจัดการเพื่อลดความเสี่ยงภัยพิบัติและแก้ไขปัญหาวิกฤตสิ่งแวดล้อม รวมไปถึงผลักดันการจัดทำแผนแม่บทการบริหารจัดการทรัพยากรธรรมชาติและสิ่งแวดล้อมระหว่างประเทศในกลุ่มอาเซียน

## แนวทางการพัฒนา

### การยกระดับศักยภาพการแข่งขันและการหลุดพ้นกับดักรายได้ปานกลางสู่รายได้สูง

#### การส่งเสริมด้านการวิจัยและพัฒนา

พัฒนาสถานะแวดล้อมของการพัฒนาวิทยาศาสตร์ เทคโนโลยี วิจัย และนวัตกรรม ทั้งด้านการลงทุนในการวิจัยและพัฒนา ด้านบุคลากรวิจัย ด้านโครงสร้างพื้นฐาน และด้านการบริหารจัดการ รวมทั้งสนับสนุนและผลักดันให้ผู้ประกอบการมีบทบาทหลักด้านเทคโนโลยีและนวัตกรรม ตลอดจนผลักดันงานวิจัยและพัฒนาให้ใช้ประโยชน์อย่างแท้จริงทั้งเชิงพาณิชย์และสาธารณะโดยให้ความคุ้มครองทรัพย์สินทางปัญญา

#### การพัฒนาผลิตภาพแรงงาน

สร้างความร่วมมือระหว่างภาครัฐและภาคเอกชนในการพัฒนากำลังคนและแรงงาน

ให้มีทักษะความรู้และสมรรถนะที่สอดคล้องกับความต้องการของตลาดและรองรับการเปิดเสรีของประชาคมอาเซียน โดยยกระดับและพัฒนาสมรรถนะแรงงานไทยด้วยเทคโนโลยี เร่งรัดให้แรงงานทั้งระบบมีการเรียนรู้ขั้นพื้นฐานเพื่อสามารถแข่งขันในตลาดแรงงานได้ สนับสนุนให้แรงงานและปัจจัยการผลิตมีความยืดหยุ่นใน



การเคลื่อนย้ายระหว่างสาขาการผลิตและระหว่างพื้นที่การผลิต เพื่อให้แรงงานสามารถเคลื่อนย้ายไปสู่สาขาการผลิตที่มีผลิตภาพการผลิตสูงสุด และสนับสนุนให้ผู้ประกอบการในภาคอุตสาหกรรมและบริการจัดทำกรอบคุณวุฒิวิชาชีพและมาตรฐานฝีมือแรงงานให้เป็นมาตรฐานที่เชื่อมโยงกันเพื่อยกระดับทักษะของแรงงานไทย

### **การส่งเสริมผู้ประกอบการที่เข้มแข็งและพาณิชย์ดิจิทัล**

พัฒนาขีดความสามารถของผู้ประกอบการให้มีความยืดหยุ่น สามารถปรับตัวและดำเนินธุรกิจท่ามกลางการดำเนินนโยบายและมาตรการการกีดกันทางการค้าในรูปแบบต่าง ๆ เพิ่มสัดส่วนความเป็นเจ้าของของคนไทยและสนับสนุนให้มีการขยายตลาดที่มีแบรนด์สินค้าและช่องทางการตลาดที่เป็นของตนเองมากขึ้น ตลอดจนพัฒนาต่อยอดอุตสาหกรรมและบริการเพื่อเข้าสู่การเป็นศูนย์กลางการผลิต บริการและอุตสาหกรรมดิจิทัล

### **การลงทุนโครงสร้างพื้นฐาน**

เร่งลงทุนและพัฒนาโครงสร้างพื้นฐานด้านการคมนาคมขนส่งเพื่อเชื่อมโยงพื้นที่เศรษฐกิจในประเทศและต่างประเทศ ทั้งการพัฒนาและปรับปรุงโครงข่ายรถไฟให้เป็นโครงข่ายหลักในการเดินทางและขนส่งของประเทศ พัฒนาโครงข่ายระบบขนส่งสาธารณะและโครงข่ายทางหลวงพิเศษระหว่างเมือง ขยายขีดความสามารถของท่าอากาศยานหลักของประเทศ พัฒนาท่าเรือที่มีศักยภาพให้เป็นท่าเรืออิเล็กทรอนิกส์เต็มรูปแบบ รวมทั้งพัฒนาและปรับปรุงระบบโทรคมนาคมของประเทศ ตลอดจนสนับสนุนการพัฒนาด้านอุตสาหกรรมที่เกิดจากลงทุนด้านโครงสร้างพื้นฐาน เช่น อุตสาหกรรมซ่อมบำรุงและผลิตชิ้นส่วนอากาศยาน และอุตสาหกรรมระบบราง เป็นต้น เพื่อสร้างโอกาสทางเศรษฐกิจให้กับประเทศในการเป็นฐานการผลิตในภูมิภาคอาเซียน

### **การปรับโครงสร้างการผลิต**

ปรับโครงสร้างการผลิตภาคเกษตร โดยการปรับเปลี่ยนจากการผลิตสินค้าเกษตรขั้นปฐมเป็นสินค้าเกษตรแปรรูปที่มีมูลค่าสูงมีคุณภาพและมาตรฐานสากล สามารถสร้างความเชื่อมโยงทางด้านวัตถุดิบกับประเทศเพื่อนบ้านและลดระดับการผลิตสินค้าขั้นปฐมที่สูญเสียขีดความสามารถในการแข่งขัน ลงสู่ระดับที่จำเป็นสำหรับการสร้างความมั่นคงทางด้านอาหารและพลังงาน จัดระบบการผลิตให้สอดคล้องกับศักยภาพพื้นที่และความต้องการของตลาดตั้งแต่ต้นน้ำถึงปลายน้ำทั้งด้านกายภาพและเศรษฐกิจ รวมทั้งส่งเสริมการรวมกลุ่มทางการเกษตรจากกิจการเจ้าของคนเดียว เป็นการประกอบการในลักษณะสหกรณ์ ห้างหุ้นส่วน และบริษัทเพื่อให้เกิดการประหยัดจากขนาด พิจารณาพันธุ์พืชที่เหมาะสมกับศักยภาพของพื้นที่และแหล่งน้ำ ใช้เทคโนโลยีการผลิตในระดับที่เหมาะสม ใช้กลไกตลาดในการป้องกันความเสี่ยง ตลอดจนส่งเสริมและเร่งขยายผลแนวคิดการทำเกษตรตามหลักปรัชญาของเศรษฐกิจพอเพียง และระบบเกษตรกรรมยั่งยืน ปรับโครงสร้างการผลิตภาคบริการโดยเร่งพัฒนาระบบคมนาคมขนส่งให้เกิดความเชื่อมโยงกันเป็นโครงข่ายทั้งทางบก ทางน้ำ และทางอากาศ เร่งพัฒนาท่าเทียบเรือขนาดใหญ่เพื่อรองรับการเติบโตของการท่องเที่ยวทางทะเล ปรับปรุงแก้ไขกฎหมายที่เกี่ยวข้องกับการท่องเที่ยวให้ครอบคลุมและทันสมัยทั้งการควบคุมกิจกรรมต่าง ๆ เกี่ยวกับการท่องเที่ยวและส่งเสริมการท่องเที่ยวและกำหนดและจัดทำกฎหมายเพื่อยกระดับมาตรฐานการท่องเที่ยวของไทยสู่สากล และรองรับการพัฒนาการท่องเที่ยวให้สามารถ

แข่งขันได้ในระดับนานาชาติ รวมทั้งส่งเสริมการพัฒนาเชิงพื้นที่ในลักษณะกลุ่มคลัสเตอร์ท่องเที่ยว โดยสนับสนุนการพัฒนาด้านการท่องเที่ยวของพื้นที่ ที่มีความเชื่อมโยงทั้งทางกายภาพ วิถีชีวิต/วัฒนธรรมท้องถิ่น และกิจกรรมการท่องเที่ยว ตลอดจนส่งเสริมการสร้างเชื่อมโยงด้านการท่องเที่ยวในภูมิภาคอาเซียน ทั้งประเทศที่มีพรมแดนติดกันและประเทศที่มีโครงข่ายคมนาคมขนส่งเชื่อมโยงกันเพื่อให้เกิดการพัฒนาแบบองค์รวมทั้งระบบ พัฒนาต่อยอดอุตสาหกรรมอนาคตเพื่อเป็นแหล่งการถ่ายเทเทคโนโลยี เชื่อมโยงการผลิตกับอุตสาหกรรมที่เป็นฐานรายได้ประเทศ และเป็นกลไกการขับเคลื่อนเศรษฐกิจไทยให้เข้าสู่การเป็นศูนย์กลางการผลิตและบริการทั้งในระดับอนุภูมิภาคและในภูมิภาคอาเซียน พัฒนาโครงสร้างพื้นฐานที่สนับสนุนการขยายตัวด้านการค้าการลงทุน เช่น โลจิสติกส์และพลังงาน รวมทั้งปัจจัยสนับสนุนการลงทุนอื่นๆ เช่น ลดอุปสรรคการเคลื่อนย้ายเงินทุนระหว่างประเทศ เป็นต้น ส่งเสริมการนำเทคโนโลยีและนวัตกรรมมาประยุกต์ใช้ทั้งภาคการผลิต การตลาด การบริหารจัดการการเงิน และโลจิสติกส์ เชื่อมโยงเศรษฐกิจดิจิทัล ในการอำนวยความสะดวกทางการค้าการลงทุนด้วยระบบอิเล็กทรอนิกส์ และสนับสนุนการลงทุนเพื่อสร้างเศรษฐกิจและสังคมแห่งปัญญาและการเรียนรู้ มุ่งเน้นการพัฒนาธุรกิจเชิงสร้างสรรค์ การลงทุนที่ใช้เทคโนโลยีขั้นสูงและเป็นมิตรกับสิ่งแวดล้อม การประหยัดพลังงาน และการใช้พลังงานทดแทน การลงทุนด้านการวิจัยและพัฒนาเชิงพาณิชย์ การจัดตั้งสำนักงานใหญ่ข้ามประเทศ บริษัทการค้าระหว่างประเทศ รวมทั้งการให้ความสำคัญเรื่องความรับผิดชอบต่อสังคมและการตอบแทนสู่สังคมขององค์กร และกิจการเพื่อสังคม

## การพัฒนาศักยภาพคนตามช่วงวัยและการปฏิรูประบบเพื่อสร้างสังคมสูงวัยอย่างมีคุณภาพ

### การพัฒนาศักยภาพคนในทุกช่วงวัยให้สนับสนุนการเจริญเติบโตของประเทศ

โดย **ช่วงวัยเด็ก** ตั้งแต่แรกเกิดให้มีพัฒนาการที่สมวัยในทุกด้าน **วัยเรียน** **วัยรุ่น** ให้มีทักษะการเรียนรู้ ทักษะชีวิต สามารถอยู่ร่วมกับผู้อื่นภายใต้บริบทสังคมที่เป็นพหุวัฒนธรรม **วัยแรงงาน** ให้มีการพัฒนาระดับสมรรถนะฝีมือแรงงานเพื่อสร้างผลิตภาพเพิ่มให้กับประเทศ **วัยผู้สูงอายุ** ให้มีการทำงานที่เหมาะสมตามศักยภาพและประสบการณ์ มีรายได้ในการดำรงชีวิต มีการสร้างเสริมและฟื้นฟูสุขภาพเพื่อป้องกันหรือชะลอความทุพพลภาพ และโรคเรื้อรังต่างๆ ที่จะก่อให้เกิดภาระแก่ปัจเจกบุคคล ครอบครัว และระบบบริการสุขภาพ

### การยกระดับคุณภาพการศึกษาและการเรียนรู้ให้มีคุณภาพ เท่าเทียมและทั่วถึง โดย

(๑) **ปฏิรูประบบบริหารจัดการทางการศึกษา** โดยปรับระบบบริหารจัดการการศึกษาใหม่ เพื่อสร้างความรับผิดชอบต่อผลลัพธ์ (Accountability)

(๒) **ปฏิรูประบบการคลังด้านการศึกษา** เพื่อเพิ่มคุณภาพและประสิทธิภาพการจัดการศึกษา โดยการจัดสรรงบประมาณตรงสู่ผู้เรียน ส่งเสริมการมีส่วนร่วมจากภาคเอกชนในการจัดการศึกษา

(๓) **พัฒนาคุณภาพครู** ทั้งระบบ ตั้งแต่กระบวนการผลิต สรรหา และการคัดเลือกให้ได้คนดีคนเก่ง รวมทั้งระบบการประเมินและรับรองคุณภาพที่เน้นผลลัพธ์จากตัวผู้เรียน และ

(๔) **ปฏิรูประบบการเรียนรู้** โดยมุ่งจัดการเรียนรู้เพื่อสร้างสมรรถนะกำลังคนทั้งระบบ การศึกษาตั้งแต่ระดับปฐมศึกษาจนถึงการเรียนรู้ตลอดชีวิต พัฒนาสื่อเพื่อการเรียนรู้ ปรับหลักสูตรและผลิตกำลังคนให้สอดคล้องกับการเปลี่ยนแปลงและความต้องการของตลาด การวิจัยและการใช้เทคโนโลยีและสื่อเพื่อการเรียนรู้

**การพัฒนาด้านสุขภาพ** โดยส่งเสริมการพัฒนาเทคโนโลยีและนวัตกรรมทางการแพทย์เพื่อรองรับการเป็นสังคมผู้สูงอายุทั้งในด้านผลิตภัณฑ์สุขภาพและที่อยู่อาศัยสำหรับผู้สูงอายุระดับการบริหารจัดการระบบสุขภาพเพื่อลดความเหลื่อมล้ำและสร้างความยั่งยืนในระยะยาว โดยพัฒนาระบบข้อมูลสารสนเทศเพื่อการบริหารทรัพยากรด้านสาธารณสุข บูรณาการระบบหลักประกันสุขภาพภาครัฐ ให้เกิดความเป็นเอกภาพในการบริหารจัดการและการใช้ทรัพยากร และส่งเสริมการอภิบาลระบบสุขภาพในรูปแบบเครือข่ายที่มีการใช้ทรัพยากรร่วมกัน พัฒนาศักยภาพของประเทศไทยสู่การเป็นศูนย์กลางสุขภาพนานาชาติทั้งในด้านศูนย์กลางบริการสุขภาพ (Medical Service Hub) ศูนย์กลางบริการเพื่อส่งเสริมสุขภาพ (Wellness Hub) ศูนย์กลางยาและผลิตภัณฑ์เพื่อสุขภาพ (Product Hub) และศูนย์กลางบริการวิชาการและงานวิจัย (Academic Hub) เพื่อนำรายได้กลับมาใช้ยกระดับคุณภาพบริการสาธารณสุขภายในประเทศ รวมทั้งส่งเสริมให้ความสำคัญกับมิติสุขภาพในทุกนโยบายสาธารณะ (Health in All Policies) เพื่อให้การขับเคลื่อนนโยบายของทุกภาคส่วนตระหนักถึงผลกระทบของนโยบายสาธารณะที่มีต่อสุขภาพของประชาชน

**การสร้างสภาพแวดล้อมและนวัตกรรมที่เอื้อต่อการดำรงชีพในสังคมสูงวัย** โดยการปรับปรุงสภาพแวดล้อมและความจำเป็นทางกายภาพให้เหมาะกับวัย และการพัฒนาระบบการดูแลผู้สูงอายุในรูปแบบที่หลากหลายทั้งในด้านการจัดบริการสุขภาพและสวัสดิการสังคมอย่างบูรณาการ โดยการมีส่วนร่วมของทุกภาคส่วนอย่างต่อเนื่อง รวมทั้งพัฒนาชุมชนที่มีศักยภาพและความพร้อมให้เป็นต้นแบบของการดูแลผู้สูงอายุเพื่อขยายผลไปสู่ชุมชนอื่น ตลอดจนการพัฒนา นวัตกรรมในการใช้ชีวิตประจำวันสำหรับผู้สูงอายุ

### **การลดความเหลื่อมล้ำทางสังคม**

**การยกระดับรายได้และสร้างโอกาสในการประกอบอาชีพ** มุ่งเน้นการเพิ่มผลิตภาพแรงงาน โดยสนับสนุนให้แรงงานมีโอกาสเข้าถึงการเรียนรู้และพัฒนาทักษะฝีมือแรงงานอย่างมีมาตรฐาน ปรับโครงสร้างค่าจ้างแรงงานให้ชัดเจนและสะท้อนทักษะฝีมือแรงงานอย่างแท้จริง เร่งผลักดันให้การใช้ระบบมาตรฐานคุณวุฒิวิชาชีพและมาตรฐานฝีมือแรงงานในทางปฏิบัติอย่างเป็นทางการเป็นรูปธรรม นอกจากนี้ เพิ่มผลิตภาพทางการผลิตของเกษตรกรรายย่อย โดยสนับสนุนการวิจัยและพัฒนาและการผลิตทางการเกษตรที่สอดคล้องกับพื้นที่ สร้างหลักประกันรายได้แทนการอุดหนุนด้านราคาสินค้าเกษตร ลดต้นทุนทางการเกษตรโดยสนับสนุนปัจจัยการผลิต

### **การจัดบริการทางสังคมให้ทุกคนตามสิทธิขั้นพื้นฐาน และเน้นการสร้างภูมิคุ้มกันระดับปัจเจก โดย**

(๑) พัฒนาระบบบริการสาธารณสุขให้มีคุณภาพและมีช่องทางการเข้าถึงอย่างหลากหลายโดยเฉพาะระบบบริการสาธารณสุขและการศึกษาขั้นพื้นฐาน สวัสดิการสังคม และกระบวนการยุติธรรม

(๒) สนับสนุนการจัดการที่อยู่อาศัยของผู้มีรายได้น้อยและการเข้าถึงระบบสาธารณสุขภาคกำหนดเป็นนโยบายที่อยู่อาศัยแห่งชาติและเมื่องน่าอยู่ พัฒนาโครงการที่อยู่อาศัยแก้ปัญหาชุมชนแออัดในเมือง โดยดำเนินการร่วมกับภาคธุรกิจเอกชน

(๓) การจัดรูปแบบสวัสดิการพื้นฐานที่จำเป็นและเหมาะสมตามกลุ่มเป้าหมาย (Customized Welfare) ที่คำนึงถึงฐานะทางเศรษฐกิจและสังคมที่แตกต่างกัน โดยมีแนวทางการรับภาระค่าใช้จ่ายร่วมกัน (Cost Sharing)

**การสร้างความสะดวกในการเข้าถึงทรัพยากร** โดยปฏิรูปที่ดินเพื่อการเกษตร สนับสนุนให้เกษตรกรรายย่อยที่ไร้ที่ดินทำกินและยากจนได้มีที่ดินเป็นของตนเองหรือมีสิทธิทำกินในที่ดินปฏิรูประบบการบริหารจัดการน้ำอย่างเป็นระบบและเข้าถึงพื้นที่เป้าหมายได้อย่างแท้จริงด้วยการผลักดันพรบ.ทรัพยากรน้ำ พ.ศ. .... และบูรณาการแผนงานและงบประมาณร่วมกันของหน่วยงาน และสร้างกระบวนการมีส่วนร่วม รวมทั้งปรับโครงสร้างภาษีที่เป็นธรรม เช่น ภาษีที่ดินและสิ่งปลูกสร้าง ภาษีมรดก และภาษีสิ่งแวดล้อม เป็นต้น

**การเข้าถึงกระบวนการยุติธรรมอย่างเสมอภาค** การคุ้มครองสิทธิขั้นพื้นฐาน และ การเข้าถึงกระบวนการยุติธรรมอย่างเท่าเทียมโดยการเสริมศักยภาพและความเข้มแข็งด้านกฎหมายให้แก่ประชาชน รวมทั้งการปรับปรุงและบังคับใช้กฎหมายเพื่อลดปัญหาความเหลื่อมล้ำเช่น กฎหมายป่าชุมชนกฎหมายภาษีมรดก กฎหมายที่ดิน เป็นต้น

**การรองรับการเชื่อมโยงภูมิภาคและความเป็นเมือง**  
**การลงทุนด้านโครงสร้างพื้นฐานและสิ่งอำนวยความสะดวกของเมือง**  
เตรียมความพร้อมรองรับความเป็นเมือง ทั้งด้านการบริหารจัดการด้านผังเมือง ด้าน สาธารณูปโภค สาธารณูปการ ระบบคมนาคมขนส่ง ระบบบริหารจัดการสิ่งแวดล้อม ระบบการศึกษาและ ระบบสาธารณสุขที่ได้มาตรฐาน มีคุณภาพ และเพียงพอต่อความต้องการของคนในเมือง รวมทั้งเสริมสร้างความสามารถในการบริหารจัดการเมืองตามระดับการพัฒนา

**การพัฒนาด้านการขนส่งและโลจิสติกส์เชื่อมโยงกับเพื่อนบ้าน**  
ส่งเสริมและเร่งรัดการพัฒนากระบวนการบริหารจัดการโลจิสติกส์ของประเทศเพื่อเพิ่ม ความสามารถในการแข่งขันของประเทศทั้งด้านการค้า การลงทุน และการบริการ โดยคำนึงถึงการเป็นมิตรต่อ สิ่งแวดล้อม (Green Logistics) สนับสนุนให้เกิดความร่วมมือในห่วงโซ่อุปทาน และปรับปรุงกฎหมาย กฎ ระเบียบ รวมทั้งปรับลดกระบวนการด้านอำนวยความสะดวกทางการค้า ขนส่ง และโลจิสติกส์ให้มีความ สะดวกและมีประสิทธิภาพต่อภาคธุรกิจอย่างแท้จริง

**การส่งเสริมการลงทุน การค้าชายแดน และการจัดตั้งเขตพัฒนาเศรษฐกิจพิเศษ**  
ให้ความสำคัญกับนโยบายส่งเสริมการลงทุนและการค้าชายแดนเพื่อดึงดูดให้ นักลงทุนในภูมิภาคเข้ามาลงทุนในไทยและประเทศเพื่อนบ้าน รวมทั้งส่งเสริมการจัดตั้งเขตพัฒนาเศรษฐกิจ พิเศษในพื้นที่ชายแดนโดยให้ความสำคัญกับการลงทุนโครงสร้างพื้นฐาน การส่งเสริมการลงทุนและสิทธิ ประโยชน์ การบริหารจัดการแรงงานต่างด้าว และการให้บริการจุดเดียวเบ็ดเสร็จ เพื่อช่วยอำนวยความสะดวก ด้านการค้าชายแดนและการผ่านแดนระหว่างไทยกับประเทศในภูมิภาคมากขึ้น

**การสร้างความสำเร็จเติบโตทางเศรษฐกิจและสังคมอย่างเป็นมิตรกับสิ่งแวดล้อม**

## การรักษาทุนทางธรรมชาติเพื่อการเติบโตสีเขียว ใช้ประโยชน์จากทุนธรรมชาติ

โดยคำนึงถึงขีดจำกัดและศักยภาพในการฟื้นตัว ปกป้องรักษาทรัพยากรป่าไม้ โดยสนธิกำลังของทุกภาคส่วน นำระบบสารสนเทศมาใช้ในการบริหารจัดการ บังคับใช้กฎหมายอย่างมีประสิทธิภาพและเป็นธรรม เพิ่มพื้นที่ป่าไม้โดยส่งเสริมการปลูกไม้มีค่าทางเศรษฐกิจระยะยาว อนุรักษ์และใช้ประโยชน์ความหลากหลายทางชีวภาพอย่างยั่งยืนและแบ่งปันผลประโยชน์อย่างเป็นธรรม รวมทั้งผลักดันแนวทางการประเมินมูลค่าของระบบนิเวศและการสร้างรายได้จากการอนุรักษ์ จัดสรรที่ดินให้แก่ผู้ยากไร้ กระจายการถือครองที่ดิน จัดทำฐานข้อมูลที่ดินเพื่อการบริหารจัดการอย่างเป็นระบบ การจัดเก็บภาษีที่ดินในอัตราก้าวหน้า กำหนดเพดานการถือครองที่ดินที่เหมาะสม และกำหนดมาตรการป้องกันการถือครองที่ดินของคนต่างชาติ บริหารจัดการน้ำเพื่อให้เกิดความยั่งยืน บูรณาการระหว่างหน่วยงานอย่างเป็นระบบ สร้างศูนย์ข้อมูลทรัพยากรน้ำ จัดตั้งองค์กรบริหารจัดการน้ำในระดับพื้นที่ เช่น คณะกรรมการลุ่มน้ำ และองค์กรผู้ใช้น้ำ คุ้มครองทรัพยากรทางทะเลและชายฝั่ง ลดความขัดแย้งเชิงนโยบายระหว่างการพัฒนาโครงสร้างพื้นฐาน การท่องเที่ยว การประมง และวิถีชีวิตของชุมชนบริหารจัดการแร่โดยกำหนดปริมาณที่เหมาะสมในการนำแร่มาใช้ประโยชน์ คำนึงถึงความจำเป็นและมูลค่าในอนาคต บังคับใช้มาตรการควบคุมผลกระทบจากการทำเหมืองแร่ที่ก่อมลพิษต่อสภาพแวดล้อมและสุขภาพอนามัยของประชาชน

**การส่งเสริมการบริโภคที่เป็นมิตรกับสิ่งแวดล้อม** สร้างระบบหมุนเวียนวัสดุที่ใช้แล้ว ที่มีประสิทธิภาพ ขับเคลื่อนสู่ Zero Waste Society ผ่านมาตรการต่างๆ เช่น การปฏิรูประบบภาษีและค่าธรรมเนียมเพื่อสิ่งแวดล้อม การศึกษาเพื่อสิ่งแวดล้อม มาตรฐานและฉลากสินค้า เป็นต้น

**การส่งเสริมการผลิต การลงทุน และการสร้างงานสีเขียว** เพื่อยกระดับประเทศสู่เศรษฐกิจและสังคมที่เป็นมิตรกับสิ่งแวดล้อม พัฒนาคลัสเตอร์อุตสาหกรรมสีเขียว ส่งเสริมผู้ประกอบการให้สามารถปรับระบบห่วงโซ่อุปทานหรือห่วงโซ่คุณค่าที่เป็นมิตรกับสิ่งแวดล้อม (Green Supply Chain /Green Value Chain) ส่งเสริมการทำเกษตรกรรมยั่งยืน รวมทั้งส่งเสริมภาคบริการที่มีผลกระทบต่อสิ่งแวดล้อมน้อย เพื่อให้ประเทศไทยมีศักยภาพให้มีบทบาทมากขึ้นในการขับเคลื่อนเศรษฐกิจ

**การจัดการมลพิษและรักษาคุณภาพสิ่งแวดล้อม** ด้วยการเร่งรัดการควบคุมมลพิษทั้งทางอากาศ ขยะ น้ำเสีย และของเสียอันตราย ที่เกิดจากการผลิตและบริโภค เพื่อสร้างคุณภาพสิ่งแวดล้อมที่ดีให้กับประชาชน เร่งรัดแก้ไขปัญหาการจัดการขยะเป็นลำดับแรก โดยส่งเสริมให้เกิดกลไกการคัดแยกขยะเพื่อนำกลับมาใช้ใหม่ให้มากที่สุด เร่งกำจัดขยะมูลฝอยตกค้างสะสมในสถานที่กำจัดในพื้นที่วิกฤต สร้างรูปแบบการจัดการขยะมูลฝอยและของเสียอันตรายที่เหมาะสม เน้นการแปรรูปเป็นพลังงาน สร้างวินัยของคนในชาติ มุ่งสู่การจัดการที่ยั่งยืน โดยให้ความรู้แก่ประชาชน และการบังคับใช้กฎหมาย

**การพัฒนาความร่วมมือด้านสิ่งแวดล้อมระหว่างประเทศ** ผลักดันการจัดทำแผนแม่บทการบริหารจัดการทรัพยากรธรรมชาติและสิ่งแวดล้อมของอาเซียน หาแนวทางความร่วมมือกับอาเซียนและอนุภูมิภาคลุ่มน้ำโขงในประเด็นการขนส่งข้ามพรมแดน การเคลื่อนย้ายแรงงาน การบริหารจัดการพลังงาน และการบริหารจัดการทรัพยากรธรรมชาติ

## การเพิ่มขีดความสามารถในการปรับตัวเพื่อรองรับการเปลี่ยนแปลงสภาพ

### ภูมิอากาศและการบริหารจัดการเพื่อลดความเสี่ยงด้านภัยพิบัติ เพิ่มขีดความสามารถใน

การรับมือและปรับตัวต่อการเปลี่ยนแปลงสภาพภูมิอากาศ เพิ่มศักยภาพในการลดการปล่อยก๊าซเรือนกระจกให้กับทุกภาคส่วน ส่งเสริมการวิจัยและพัฒนาทางวิทยาศาสตร์ เทคโนโลยี และนวัตกรรมเพื่อลดผลกระทบและปรับตัวต่อการเปลี่ยนแปลงสภาพภูมิอากาศ พัฒนาระบบฐานข้อมูลและระบบการเตือนภัย ตลอดจนส่งเสริมความร่วมมือระหว่างประเทศด้านการเปลี่ยนแปลงสภาพภูมิอากาศและภัยพิบัติทางธรรมชาติ ให้มีความสำคัญกับการป้องกันน้ำท่วม วางแผนป้องกันเมืองและพื้นที่ชายฝั่ง พัฒนาเมืองที่สามารถปรับตัวและยืดหยุ่นต่อการเปลี่ยนแปลงสภาพภูมิอากาศ (Climate Resilience City) การให้บริการของระบบนิเวศ ส่งเสริมการลงทุนของภาคเอกชนในการรับมือภัยพิบัติโดยสร้างแนวป้องกันตามธรรมชาติ และการจัดทำแผนธุรกิจต่อเนื่อง รวมทั้งการพัฒนากระบวนการจัดการภัยพิบัติให้มีประสิทธิภาพพร้อมรองรับแนวโน้มการเกิดภัยพิบัติที่รุนแรงในอนาคต

### การบริหารราชการแผ่นดินที่มีประสิทธิภาพ

การสร้างความโปร่งใสในทุกขั้นตอนของการปฏิบัติราชการ โดยให้มีช่องทางให้ทุกภาคส่วนสามารถเข้าถึง เข้าตรวจสอบข้อมูลของราชการและร้องเรียนได้ เช่น ข้อมูลการประกวดราคาจัดซื้อ จัดจ้าง โครงการของทางราชการ ข้อมูลการประมูลโครงการ ผู้ชนะการประมูลและราคาปิดประมูลข้อมูลความก้าวหน้าตามกระบวนการยุติธรรม เช่น คดีที่ไม่ดำเนินการตามหลักธรรมาภิบาล คดีทุจริตคอร์รัปชันและคดีที่ประชาชนให้ความสนใจในแต่ละยุคสมัย ฯลฯ

### การพัฒนาบุคลากรภาครัฐให้มีความเป็นมืออาชีพและเพียงพอต่อการขับเคลื่อน

ภารกิจภาครัฐร่วมกับภาคเอกชนและภาคประชาสังคมที่เปลี่ยนแปลงไป เพื่อให้ระบบราชการเล็กกะทัดรัด แต่มีความคล่องตัวและมีประสิทธิภาพสูง

### การสร้างรูปแบบการพัฒนา อปท. ให้เหมาะสม สามารถรับมือการเปลี่ยนแปลง

ทางด้านเศรษฐกิจ สังคมและสิ่งแวดล้อม รวมทั้งเป็นแกนหลักในการประสานเครือข่ายและเชื่อมโยงภาคส่วนต่างๆ ในระดับพื้นที่ได้อย่างมีประสิทธิภาพ

### การสร้างระบบตรวจสอบ ติดตามและประเมินผลที่มีประสิทธิภาพ สร้างผลงาน

ที่มีคุณภาพ รวดเร็วและน่าเชื่อถือ สามารถเป็นเครื่องมือให้กับคณะรัฐมนตรีประกอบการตัดสินใจในเชิงนโยบายได้ โดยเฉพาะอย่างยิ่งการติดตาม ประเมินผลโครงการใหญ่ๆ ที่มีการใช้จ่ายงบประมาณเป็นจำนวนมาก และเป็นโครงการที่มีผลกระทบในวงกว้าง

## ๑.๓ แผนพัฒนาภาค/แผนพัฒนากลุ่มจังหวัด/แผนพัฒนาจังหวัด

### แผนพัฒนาภาคใต้

ในช่วงแผนพัฒนาเศรษฐกิจและสังคมแห่งชาติ ฉบับที่ 12 (พ.ศ. 2560 - 2564)

### ยุทธศาสตร์การพัฒนา

แผนพัฒนาท้องถิ่น (พ.ศ.2561-2565) องค์การบริหารส่วนตำบลเพิ่มพูนทรัพย์

## ยุทธศาสตร์ที่ ๑ พัฒนาการท่องเที่ยวของภาคให้เป็นแหล่งท่องเที่ยวคุณภาพชั้นนำของโลก แนวทางการพัฒนา

๑) ยกระดับมาตรฐานบริการ และส่งเสริมธุรกิจต่อเนื่องในแหล่งท่องเที่ยวที่มีชื่อเสียงของภาค เช่น ภูเก็ต สมุย พะงัน และหลีเป๊ะ เป็นต้น โดยคำนึงถึงความสามารถในการรองรับของพื้นที่ (Carrying Capacity) อย่างยั่งยืน ด้วยการพัฒนาระบบบริการพื้นฐานและสิ่งอำนวยความสะดวก ที่เพียงพอโดยคำนึงถึงมาตรฐานความสะอาดและปลอดภัยของสถานที่ท่องเที่ยว ยกระดับมาตรฐานบริการ การท่องเที่ยว ระบบการป้องกันและรักษาความปลอดภัยนักท่องเที่ยว ควบคู่กับการส่งเสริมธุรกิจบริการต่อเนื่องกับการท่องเที่ยว อาทิ ธุรกิจโรงแรม ร้านอาหาร การผลิตและจำหน่ายสินค้าที่ระลึก และธุรกิจบริการ ด้านการแพทย์ เช่น ศูนย์บริการการแพทย์ฉุกเฉิน การแพทย์เฉพาะทาง เป็นต้น รวมทั้งประชาสัมพันธ์การท่องเที่ยวและส่งเสริมการตลาดสำหรับนักท่องเที่ยวต่างชาติระดับบน (High End)

๒) พัฒนาและสนับสนุนรูปแบบการท่องเที่ยวเรือสำราญ และการท่องเที่ยว เชิงอาหาร เพื่อการท่องเที่ยวของภาคไปสู่แหล่งท่องเที่ยวชั้นนำระดับโลก โดยการปรับปรุงพิธีตรวจคนเข้าเมืองของผู้โดยสารเรือสำราญ การกำหนดมาตรฐานการรักษาความปลอดภัยและเตรียมความพร้อมรองรับ เหตุฉุกเฉิน และการพัฒนาบุคลากรรองรับธุรกิจเรือสำราญ สนับสนุนธุรกิจที่เกี่ยวข้องกับการท่องเที่ยว เรือสำราญและการท่องเที่ยวเชิงอาหาร การเชื่อมโยงกับแหล่งท่องเที่ยวอื่นที่มีศักยภาพ อาทิ การท่องเที่ยวเชิงวัฒนธรรมท้องถิ่น เป็นต้น รวมทั้งประชาสัมพันธ์และการตลาดการท่องเที่ยววัฒนธรรมและอาหาร อาทิ Food Route และการประชุมสัมมนาด้านอาหาร เป็นต้น

๓) พัฒนาเมืองท่องเที่ยวหลัก (ภูเก็ต) ให้เป็นเมืองอัจฉริยะ (Smart City) และมีระบบขนส่งมวลชน (Monorail) เพื่ออำนวยความสะดวกในการให้บริการนักท่องเที่ยว โดยเร่งรัดพัฒนาระบบขนส่งมวลชน (Monorail) ในจังหวัดภูเก็ต การรักษาสภาพแวดล้อมและการใช้พลังงานทดแทน การพัฒนาระบบข้อมูลการแจ้งเตือนแบบ real time อาทิ การจราจร ปริมาณน้ำ การเตือนภัยภัยพิบัติ และการบูรณาการเชื่อมโยง CCTV การพัฒนาและเพิ่มประสิทธิภาพระบบการกำจัดขยะและน้ำเสีย

๔) พัฒนาแหล่งท่องเที่ยวบนบกบริเวณตอนในของภาคเชื่อมโยงกับแหล่งท่องเที่ยวทางทะเลที่มีชื่อเสียง อาทิ เขื่อนรัชชประภา จังหวัดสุราษฎร์ธานี และอุทยานแห่งชาติเขาลง จังหวัดนครศรีธรรมราช และแหล่งท่องเที่ยวชายหาดให้เป็นแหล่งท่องเที่ยวแห่งใหม่และมีการเชื่อมโยงโครงข่ายท่องเที่ยวกับแหล่งท่องเที่ยวทางทะเลที่มีชื่อเสียงทั้งด้านตะวันตกและตะวันออกของภาค และเขต The Royal Coast ของภาคกลาง โดยการพัฒนาและปรับปรุงระบบสาธารณูปโภคให้เพียงพอ พัฒนาและปรับปรุงเส้นทางเข้าสู่แหล่งท่องเที่ยวให้มีมาตรฐานและเชื่อมโยงกับแหล่งท่องเที่ยวอื่น ๆ ส่งเสริมการมีส่วนร่วมขององค์กรปกครองส่วนท้องถิ่นในการดูแล และป้องกันปัญหาสิ่งแวดล้อมในแหล่งท่องเที่ยว สร้าง route เชื่อมโยงการท่องเที่ยว จัดกิจกรรมส่งเสริมการท่องเที่ยว และการประชาสัมพันธ์แหล่งท่องเที่ยวของภาค

๕) พัฒนารูปแบบการท่องเที่ยวให้มีความหลากหลายเพื่อสร้างมูลค่าเพิ่มให้กับ

การท่องเที่ยวที่สำคัญของภาค อาทิ ท่องเที่ยวเชิงสุขภาพและสปา (ระนอง กระบี่ สตูล สุราษฎร์ธานี และ พัทลุง) ท่องเที่ยวเชิงประวัติศาสตร์และวัฒนธรรม (วัดพระมหาธาตุวรมหาวิหาร จังหวัดนครศรีธรรมราช เมืองเก่า จังหวัดสงขลา และตะกั่วป่า จังหวัดพังงา) และการท่องเที่ยวเชิงอนุรักษ์ (ผืนดิน Satun Geo Park ให้เป็น อุทยานธรณีโลก Global Geo Park) การท่องเที่ยวผจญภัย (พัทลุง นครศรีธรรมราช และสุราษฎร์ธานี) และการท่องเที่ยวเชิงกีฬา โดยการพัฒนา ปรับปรุง บูรณะ แหล่งท่องเที่ยวและระบบสาธารณูปโภคที่มีมาตรฐาน เหมาะสมตามชนิดของแหล่งท่องเที่ยว พัฒนาระบบขนส่งสาธารณะที่มีความปลอดภัยเข้าสู่แหล่งท่องเที่ยว สร้าง การมีส่วนร่วมของชุมชนท้องถิ่นและองค์กรปกครองส่วนท้องถิ่นในการบริหารจัดการแหล่งท่องเที่ยว พัฒนา ระบบป้องกันและแก้ไขปัญหาสิ่งแวดล้อมในแหล่งท่องเที่ยว ประชาสัมพันธ์และการเข้าถึงข้อมูลด้านการ ท่องเที่ยวผ่านระบบการสื่อสารสาธารณะทั้งในและนอกประเทศ

#### ๖) ส่งเสริมการท่องเที่ยวชุมชนให้มีความเข้มแข็งและสอดคล้องกับศักยภาพของพื้นที่

โดยการพัฒนาแหล่งท่องเที่ยวชุมชนที่มีศักยภาพให้มีความมาตรฐาน ส่งเสริมให้ชุมชนมีส่วนร่วมในการบริหารจัดการ การท่องเที่ยวของชุมชน ยกกระดับการให้บริการด้านการท่องเที่ยวที่มีมาตรฐานของชุมชน สร้างเครือข่ายการ ท่องเที่ยวชุมชนให้เชื่อมโยงกับผู้ประกอบการท่องเที่ยวรายใหญ่ ตลอดจนสนับสนุนการพัฒนาเพื่อยกระดับ คุณภาพสินค้า OTOP และสินค้าที่ระลึกเพื่อสนับสนุนการท่องเที่ยวชุมชน และเพื่อเป็นแหล่งสร้างงานและ กระจายรายได้สู่ท้องถิ่นและชุมชน รวมทั้งการประชาสัมพันธ์การท่องเที่ยวชุมชนผ่านช่องทางที่หลากหลาย โดยเฉพาะสื่อออนไลน์ (เว็บไซต์และแอปพลิเคชันต่างๆ)

### ยุทธศาสตร์ที่ ๒ พัฒนาอุตสาหกรรมแปรรูปยางพาราและปาล์มน้ำมันแห่งใหม่ของประเทศ

#### แนวทางการพัฒนา

๑) พัฒนาเขตอุตสาหกรรมแปรรูปยางพาราขนาดใหญ่-สะเดา ที่ครบวงจรและเป็นมิตรกับ สิ่งแวดล้อม โดยเชื่อมโยงกับการพัฒนาเขตเศรษฐกิจพิเศษชายแดนและนิคมอุตสาหกรรมยาง (Rubber City) โดยการส่งเสริมการลงทุนอุตสาหกรรมยางพารา การขยายผลงานวิจัยด้านเทคโนโลยีและนวัตกรรมสู่การผลิต ผลิตภัณฑ์ยางพาราปลายนาที่มีมูลค่าสูง เช่น การใช้ยางพาราเป็นวัตถุดิบสำหรับผลิตภัณฑ์ที่ใช้ในงานวิศวกรรม หรือใช้ในอุตสาหกรรม (แผ่นยางปูพื้น ยางรองหมอนรางรถไฟ และยางรองคอกสะพาน) และวัสดุทางการแพทย์ (วัสดุจัดฟัน และสายน้ำเกลือ) ตลอดจนส่งเสริมการผลิตเฟอร์นิเจอร์จากไม้ยางที่มี การออกแบบที่ทันสมัย เพื่อ สร้างมูลค่าเพิ่มให้กับอุตสาหกรรมของภาคและเป็นฐานเศรษฐกิจที่สร้างรายได้ที่ยั่งยืน พัฒนาระบบตลาด ยางพารา (ตลาดท้องถิ่น ตลาดกลางยางพารา และตลาดซื้อขายล่วงหน้า) ให้มีความเข้มแข็งและมีระบบการ บริหารจัดการได้อย่างมีประสิทธิภาพ เพื่อสามารถใช้เป็นตลาดอ้างอิงที่น่าเชื่อถือของผู้ซื้อ-ขายยางของประเทศ และตลาดโลก

๒) พัฒนาเขตอุตสาหกรรมโอเลโอเคมีคอลแบบครบวงจรในจังหวัดกระบี่ สุราษฎร์ธานีและ ชุมพร เพื่อให้เป็นอุตสาหกรรมใหม่ของภาค และสร้างมูลค่าเพิ่มให้กับน้ำมันปาล์ม รวมทั้งส่งเสริมการผลิตและ จัดจำหน่ายผลิตภัณฑ์จากอุตสาหกรรมโอเลโอเคมีคอลในตลาดต่างประเทศ และพัฒนาความร่วมมือในการ กำหนดมาตรฐานกลาง คุณภาพผลผลิตปาล์มน้ำมันของอาเซียน และกลไกความร่วมมือระหว่างประเทศเพื่อน



บ้าน (มาเลเซีย อินโดนีเซีย ไทย) ในฐานะผู้ผลิตน้ำมันปาล์มรายใหญ่ของโลกในการกำหนดมาตรฐานราคาน้ำมันปาล์มเพื่อเพิ่มอำนาจการต่อรองในตลาดโลกและสร้างเสถียรภาพด้านราคา

๓) **พัฒนาและสนับสนุนการใช้เทคโนโลยีชีวภาพและนวัตกรรมในการผลิตภาคเกษตร** เพื่อเพิ่มประสิทธิภาพการผลิต และพัฒนาคุณภาพผลผลิตให้กับยางพาราและปาล์มน้ำมัน รองรับการพัฒนาอุตสาหกรรมแปรรูปการเกษตรในอนาคต รวมทั้งการแปรรูปผลิตภัณฑ์ใหม่ๆ อาทิ เครื่องสำอาง ยาสมุนไพร เวชสำอาง ผลิตภัณฑ์อาหาร เป็นต้น รวมทั้งการประชาสัมพันธ์และทำการตลาดผลิตภัณฑ์ใหม่ เพื่อเพิ่มช่องทางการจำหน่ายยางพาราได้มากขึ้น

### **ยุทธศาสตร์ที่ 3 พัฒนาการผลิตสินค้าเกษตรหลักของภาคและสร้างความเข้มแข็งสถาบันเกษตรกร แนวทางการพัฒนา**

1) **ยกระดับการผลิตสินค้าเกษตรที่เป็นอัตลักษณ์ที่เหมาะสมกับศักยภาพพื้นที่ของภาค** เช่น ข้าว (ข้าวสังหยด ข้าวหอมกระดังงา ข้าวเล็บนก) ไม้ผล (กล้วยหอมทอง มะพร้าว ทุเรียน มังคุด ส้มโอ) และปศุสัตว์ (โคขุนศรีวิชัย) เพื่อให้เป็นสินค้ามูลค่าสูงและได้มาตรฐานส่งออก โดยการส่งเสริมและสนับสนุนการใช้เทคโนโลยีเข้ามาช่วยในการปรับปรุงการปลูกพืช การบำรุงรักษา การเก็บเกี่ยว และการแปรรูปเพื่อสร้างมูลค่าเพิ่ม รวมทั้งส่งเสริมการทำเกษตรแปลงใหญ่ในพื้นที่ที่เหมาะสม (zoning) ส่งเสริมการประกอบธุรกิจออนไลน์ผ่านเครือข่ายการสื่อสารสาธารณะ และเพิ่มช่องทางตลาดในกลุ่มตลาดเฉพาะ (Niche Market)

๒) **ยกระดับอุตสาหกรรมการเพาะเลี้ยงกุ้งและสัตว์น้ำชายฝั่งและการทำอุตสาหกรรมประมงทะเลที่ได้มาตรฐานสากล** โดยส่งเสริมให้มีการเพาะเลี้ยงที่เป็นมิตรกับสิ่งแวดล้อม การพัฒนากระบวนการผลิตที่มีประสิทธิภาพและมีการบริหารจัดการที่ได้มาตรฐานสุขอนามัยและเป็นไปตามกฎกติกาสากล การส่งเสริมการจัดระเบียบเรือประมงเข้าสู่ระบบการควบคุมได้อย่างถูกต้องมีมาตรการควบคุมและเฝ้าระวังการประมง IUU ที่มีประสิทธิภาพขึ้นไป จนถึงการพัฒนากระบวนการตรวจสอบย้อนกลับ (Traceability) ของสินค้าประมง รวมทั้งส่งเสริมการแปรรูปผลิตภัณฑ์อาหารทะเลที่หลากหลาย ในพื้นที่จังหวัดสุราษฎร์ธานี นครศรีธรรมราช สงขลา และชุมพร

๓) **ส่งเสริมการทำเกษตรแบบผสมผสาน** เพื่อสร้างความสามารถในการพึ่งพาตนเองและความมั่นคงทางด้านรายได้ให้กับเกษตรกรรายย่อย สามารถใช้ทรัพยากรและปัจจัยการผลิตอย่างคุ้มค่า โดยเฉพาะการทำเกษตรและเลี้ยงสัตว์ผสมผสานร่วมกับการปลูกยางพาราปาล์มน้ำมันและไม้ผล หรือพื้นที่ปลูกยางพาราและปาล์มน้ำมันที่ไม่เหมาะสมให้ผลผลิต ส่งเสริมการปลูกพืชพันธุ์ดี (ไม้ผล และพืชผัก รวมทั้งพืชเศรษฐกิจอื่น) ที่คำนึงถึงความสอดคล้องกับความต้องการของตลาด โดยการเพิ่มคุณภาพการเกษตรให้ได้มาตรฐานเกษตรอินทรีย์ พัฒนาแหล่งน้ำเพื่อสนับสนุนการทำเกษตรผสมผสาน

๔) **ส่งเสริมให้มีการใช้เทคโนโลยีและนวัตกรรมในการผลิตและบริหารจัดการฟาร์มอย่างเป็นระบบ** โดยเฉพาะในกลุ่มเกษตรกรรุ่นใหม่เพื่อพัฒนาไปสู่การเป็นเกษตรกรมืออาชีพ (Smart Farmer) โดยสนับสนุนการรวมกลุ่มเกษตรกร การสร้างและพัฒนาความเข้มแข็งขององค์กร/สถาบันเกษตรกร และพัฒนาเครือข่ายวิสาหกิจชุมชนหรือสหกรณ์การเกษตร ส่งเสริมการใช้เทคโนโลยีและนวัตกรรมในการผลิตและบริหารจัดการฟาร์มอย่างเป็นระบบรวมทั้งสนับสนุนการเข้าถึงแหล่งความรู้และแหล่งเงินทุนที่เป็นธรรมและทั่วถึง

ยกระดับสินค้าและผู้ประกอบการให้มีความสามารถในการแข่งขัน เชื่อมโยงเครือข่ายในรูปแบบ คลัสเตอร์ สร้างความเชื่อมโยงธุรกิจชุมชนและSME ส่งเสริมการพัฒนาธุรกิจ Startup และส่งเสริมการพัฒนา ตามแนวทาง ประชากรรัฐ

#### ๔) วางระบบป้องกันและแก้ไขปัญหาความเสื่อมโทรมของทรัพยากรธรรมชาติและ

สิ่งแวดล้อม ที่เป็นฐานปัจจัยการผลิตทางการเกษตรของภาค เพื่อรักษาสมดุลของระบบนิเวศให้เกิดความยั่งยืน อาทิ พื้นที่ป่าที่เป็นแหล่งต้นน้ำ ดิน แหล่งน้ำ ชายฝั่ง รวมทั้งพื้นที่ป่าชายเลน ซึ่งเป็นแหล่งที่อยู่อาศัยและอนุบาลสัตว์น้ำวัยอ่อน โดยอาศัยความร่วมมือของชุมชนในการป้องกันอนุรักษ์และฟื้นฟูทรัพยากรธรรมชาติ รวมทั้งการวางระบบป้องกันและแก้ไขปัญหาอุทกภัยในพื้นที่ที่เกิดน้ำท่วมซ้ำซาก อาทิ พัทลุง และนครศรีธรรมราช

### ยุทธศาสตร์ที่ 4 พัฒนาโครงสร้างพื้นฐานสนับสนุนการท่องเที่ยว การพัฒนา เขตอุตสาหกรรม และการเชื่อมโยงการค้าโลก

#### แนวทางการพัฒนา

๑) พัฒนาโครงข่ายคมนาคมขนส่งเชื่อมโยงการพัฒนาแหล่งท่องเที่ยวชั้นนำแห่งใหม่กับแหล่งท่องเที่ยวที่มีชื่อเสียง โดยพัฒนาถนนเลียบริมชายฝั่งทะเลอ่าวไทยสายชุมพร-สุราษฎร์ธานี-นครศรีธรรมราช-สงขลา เชื่อมโยงกับสาย The Royal Coast ของภาคกลาง พัฒนาเส้นทางรถไฟ เพื่อสนับสนุนการท่องเที่ยวเชื่อมโยงฝั่งอันดามันและอ่าวไทย อาทิ สายท่าขุน-พังงา-พุนพิน-ดอนสัก สายระนอง-ชุมพร และพัฒนาเส้นทางรถไฟเชื่อมโยงพื้นที่ตอนเหนือ-ใต้ของฝั่งอันดามัน และสายระนอง-พังงา-กระบี่-ตรัง ควบคู่กับการพัฒนาเมืองภูเก็ต เมืองหาดใหญ่ รวมทั้งเมืองศูนย์กลางเศรษฐกิจของภาค ให้เป็นเมืองนำอยู่สามารถรองรับการขยายตัวทางเศรษฐกิจและการท่องเที่ยว

๒) พัฒนาและสนับสนุนท่าเรือสำราญในจังหวัดภูเก็ต ให้เป็นท่าเรือหลัก (Homeport) ของโลก รวมทั้งพัฒนาท่าเรือแวะพัก (Port of Call) และท่าเรือมารีนาให้มีมาตรฐานในแหล่งท่องเที่ยวทางทะเลที่มีศักยภาพของภาค (กระบี่ พังงา และสมุย)

๓) พัฒนาระบบโครงสร้างพื้นฐานสนับสนุนการพัฒนาเขตอุตสาหกรรมแปรรูปยางพารา หาดใหญ่-สะเดา โดยเร่งรัดการพัฒนาโครงข่ายรถไฟ อาทิ รถไฟฟ้าหาดใหญ่-ปาดังเบซาร์ รถไฟทางคู่ชุมพร-สุราษฎร์ธานี-หาดใหญ่-สงขลา พัฒนาทางหลวงพิเศษ (Motorway) หาดใหญ่-ด่านพรมแดนสะเดา พัฒนาศูนย์กระจายสินค้าทุ่งสงเป็นศูนย์กลางการเชื่อมโยงการขนส่งระบบราง รวมทั้งพัฒนาเมืองรอบสถานีขนส่งระบบรางในเมืองทุ่งสงและเมืองสะเดา (ปาดังเบซาร์) ตลอดจนพัฒนาท่าเรือสงขลาแห่งที่ 2 เพื่อรองรับการขนส่งสินค้าเชื่อมโยงกับท่าเรือชายฝั่งและท่าเรือหลักทั้งภายในและต่างประเทศ

๔) พัฒนาโครงสร้างพื้นฐานเชื่อมโยงภาคใต้กับเส้นทางการค้าโลก โดยการพัฒนา และปรับปรุงท่าเรือที่มีอยู่ในปัจจุบันให้สามารถใช้ประโยชน์ได้อย่างเต็มศักยภาพ พัฒนาและปรับปรุงสนามบินนานาชาติและสนามบินภายในประเทศ พัฒนาโครงข่ายรถไฟเชื่อมโยงท่าเรือสงขลา 2-หาดใหญ่- ปาดังเบซาร์-ปัตเตอร์เวอร์ธ (รัฐปีนัง มาเลเซีย) รวมทั้งพัฒนาโครงข่ายถนนสายหลักเป็น 4 ช่องจราจร และการพัฒนาโครงข่ายถนนสายรองให้เชื่อมโยงกับถนนสายหลักเพื่อสนับสนุนการขนส่งและกระจายสินค้าจากพื้นที่ตอนในสู่พื้นที่หลักได้อย่างมีประสิทธิภาพ รวมทั้งการพัฒนาประปาบาดาล โดยการพัฒนาประปาบาดาลเพิ่มพูนทรัพยากร

จำหน่ายน้ำและการเพิ่มประสิทธิภาพระบบส่งน้ำให้เพียงพอเพื่อสนับสนุนปริมาณความต้องการใช้น้ำที่เพิ่มขึ้น และลดผลกระทบจากปัญหาขาดแคลนน้ำในช่วงฤดูแล้ง

## แผนพัฒนากลุ่มจังหวัดภาคใต้ฝั่งอ่าวไทย (พ.ศ.2561- 2564)

### ประเด็นยุทธศาสตร์

ยุทธศาสตร์ที่ 1 พัฒนาการผลิต แปรรูป และการบริหารจัดการ พืชเศรษฐกิจหลัก (ปาล์มน้ำมัน ยางพารา ไม้ผล)

ยุทธศาสตร์ที่ 2 การเพิ่มผลผลิตจากการประมงชายฝั่ง การเพาะเลี้ยงสัตว์น้ำเศรษฐกิจ และการเลี้ยงสัตว์เศรษฐกิจที่มีความโดดเด่นในพื้นที่

ยุทธศาสตร์ที่ 3 พัฒนาสู่การเป็นสถานที่ท่องเที่ยวนานาชาติ ที่มีคุณภาพ และมีความหลากหลาย ของรูปแบบการท่องเที่ยว

ยุทธศาสตร์ที่ 4 พัฒนาระบบโครงสร้างพื้นฐาน การขนส่ง และโลจิสติกส์ เพื่อรองรับการพัฒนา ของกลุ่มจังหวัด

ยุทธศาสตร์ที่ 5 การพัฒนาสู่การเป็นเมืองสีเขียว และสังคมคุณภาพ

### ยุทธศาสตร์จังหวัดสุราษฎร์ธานี

“เมืองเกษตรคุณภาพ การท่องเที่ยวยั่งยืน สังคมเป็นสุข”

#### เป้าประสงค์รวม

1. เพิ่มศักยภาพการพัฒนาเศรษฐกิจด้านการเกษตรและอุตสาหกรรมเกษตรการท่องเที่ยวและการขนส่งโลจิสติกส์
2. สู้สังคมเป็นสุขด้วยการพัฒนาคุณภาพชีวิตของประชาชน
3. มีฐานทรัพยากรธรรมชาติและบริหารจัดการสิ่งแวดล้อมที่ยั่งยืน

#### ประเด็นยุทธศาสตร์การพัฒนาจังหวัด ประกอบด้วย

ยุทธศาสตร์ที่ 1 การเพิ่มศักยภาพการแข่งขันภาคเกษตร และอุตสาหกรรมเกษตร

#### เป้าประสงค์เชิงยุทธศาสตร์

1. มูลค่าทางเศรษฐกิจของยางพาราและปาล์มน้ำมันเพิ่มสูงขึ้น
2. สินค้าเกษตรมีคุณภาพปลอดภัยระดับมาตรฐาน

ยุทธศาสตร์ที่ 2 การส่งเสริมการท่องเที่ยวที่ยั่งยืน

#### เป้าประสงค์เชิงยุทธศาสตร์

จังหวัดมีการจัดการศักยภาพทางการท่องเที่ยวที่ยั่งยืนสอดคล้องกระแสโลก

ยุทธศาสตร์ที่ 3 การเชื่อมโยงเส้นทางคมนาคมและศูนย์โลจิสติกส์ (Logistics Hub) ภาคใต้ตอนบน

แผนพัฒนาท้องถิ่น (พ.ศ.2561-2565) องค์การบริหารส่วนตำบลเพิ่มพูนทรัพย์

## เป้าประสงค์เชิงยุทธศาสตร์

ระบบโครงสร้างพื้นฐานด้านคมนาคมขนส่งและโลจิสติกส์ของจังหวัดมีศักยภาพในการแข่งขันระดับประเทศ

**ยุทธศาสตร์ที่ 4** การพัฒนาสังคมปลอดภัย คุณภาพชีวิตที่ดี และมีศักยภาพในการแข่งขัน

## เป้าประสงค์เชิงยุทธศาสตร์

1. ชุมชนและแหล่งท่องเที่ยวหลักมีความปลอดภัยและสงบสุข
2. เยาวชนได้รับการพัฒนาเต็มศักยภาพ
3. ประชาชนมีสุขภาวะ

**ยุทธศาสตร์ที่ 5** การสร้างฐานทรัพยากรธรรมชาติที่มั่นคงและมีสภาพแวดล้อมที่เหมาะสม

## เป้าประสงค์เชิงยุทธศาสตร์

1. ชุมชนและเมืองท่องเที่ยวหลักมีสภาพแวดล้อมที่ดี
2. พื้นที่ป่ายังคงความอุดมสมบูรณ์และมีพื้นที่สีเขียวเพิ่มขึ้น (ป่าบก ป่าชายเลน)
3. ชุมชนเสี่ยงภัยมีความพร้อมในการจัดการภัยพิบัติและสาธารณภัย

## ๑.๔ ยุทธศาสตร์การพัฒนาขององค์กรปกครองส่วนท้องถิ่นในเขตจังหวัด

ยุทธศาสตร์การพัฒนาขององค์กรปกครองส่วนท้องถิ่น

ในเขตจังหวัดสุราษฎร์ธานี พ.ศ. ๒๕๕๙ – ๒๕๖๓

ฉบับทบทวน (รอบปี พ.ศ.๒๕๖๐)

### วิสัยทัศน์

“ โครงสร้างพื้นฐานดี ประเพณีวัฒนธรรมเด่น เน้นการท่องเที่ยว รักษาสีเขียวสิ่งแวดล้อม น้อมนำเศรษฐกิจพอเพียง ”

ยุทธศาสตร์ที่ ๑ การสร้างความมั่นคงของชาติ

ยุทธศาสตร์ที่ ๒ การส่งเสริมการบริหารจัดการบ้านเมืองที่ดี

ยุทธศาสตร์ที่ ๓ พัฒนาโครงสร้างพื้นฐาน

ยุทธศาสตร์ที่ ๔ ส่งเสริม อนุรักษ์ ศาสนา ศิลปะ วัฒนธรรม จารีตประเพณี และภูมิปัญญาท้องถิ่น

ยุทธศาสตร์ที่ ๕ ส่งเสริม พัฒนาคุณภาพชีวิต

ยุทธศาสตร์ที่ ๖ ส่งเสริม สนับสนุนการท่องเที่ยว และการอนุรักษ์ ทรัพยากรธรรมชาติและสิ่งแวดล้อม

ยุทธศาสตร์ที่ ๗ การพัฒนาบริการสาธารณะเข้าสู่ประชาคมอาเซียน

ยุทธศาสตร์ที่ ๘ พัฒนาเศรษฐกิจ

ยุทธศาสตร์ที่ ๙ ส่งเสริมการมีส่วนร่วมทางการเมือง

### พันธกิจ

1. ปกป้องและเชิดชูสถาบันหลักของชาติ ยกย่อง เชิดชูเกียรติผู้ทำคุณประโยชน์ต่อประเทศ
2. ส่งเสริมประชาธิปไตย และการมีส่วนร่วม

3. บริหารจัดการองค์กรปกครองส่วนท้องถิ่นตามหลักธรรมาภิบาล
4. ปรับปรุงและพัฒนาโครงสร้างพื้นฐาน วางผังเมืองและสาธารณสุขปโภค
5. ส่งเสริม อนุรักษ์ศิลปวัฒนธรรม ประเพณี จารีตประเพณี ภูมิปัญญาท้องถิ่น และทำนุบำรุงศาสนา
6. ส่งเสริมการพัฒนาคุณภาพชีวิต และส่งเสริมการเรียนรู้ตลอดชีวิตอย่างยั่งยืน
7. ส่งเสริม พัฒนา สร้างความเข้มแข็งด้านเศรษฐกิจ
8. ส่งเสริมการศึกษา และนันทนาการ
9. ส่งเสริมการจัดระเบียบชุมชนและการรักษาความสงบเรียบร้อย
10. บริหารจัดการทรัพยากรธรรมชาติและสิ่งแวดล้อม
11. พัฒนาและส่งเสริมการท่องเที่ยว
12. พัฒนาบริการสาธารณะสู่ประชาคมอาเซียน
13. ส่งเสริมการดำเนินชีวิตตามหลักปรัชญาเศรษฐกิจพอเพียง

### เป้าประสงค์

1. ปกป้องและ เชิดชูสถาบันหลักของชาติ และการยกย่อง เชิดชูเกียรติ ผู้ทำคุณประโยชน์ต่อประเทศ
2. ส่งเสริมการปกครองตามระบอบประชาธิปไตย และการมีส่วนร่วมของประชาชน
3. ส่งเสริมการบริหารจัดการตามหลักธรรมาภิบาล
4. พัฒนาเส้นทางคมนาคมขนส่งให้มีคุณภาพและได้มาตรฐาน
5. พัฒนาสาธารณสุขปโภค และสาธารณสุขบริการ ไฟฟ้าแสงสว่าง การผังเมือง การควบคุมอาคาร และการบริหารจัดการน้ำ
6. ส่งเสริม อนุรักษ์ ศิลปวัฒนธรรมประเพณี จารีตประเพณี ภูมิปัญญาท้องถิ่น และทำนุบำรุงศาสนา
7. ส่งเสริมด้านสวัสดิการสังคม สังคมสงเคราะห์ และสาธารณสุข
8. ส่งเสริมการจัดการศึกษาให้ได้มาตรฐานการศึกษา
9. การส่งเสริม และพัฒนาอาชีพ การลงทุน และพาณิชย์กรรม
10. ส่งเสริมการดำเนินชีวิตตามหลักปรัชญาเศรษฐกิจพอเพียง
11. ส่งเสริมด้านการกีฬาและนันทนาการ
12. ส่งเสริมการจัดระเบียบชุมชน สังคม และการรักษาความสงบเรียบร้อย สร้างความสมานฉันท์ ให้สังคมสงบสุข
13. ส่งเสริม สนับสนุนการท่องเที่ยวอย่างยั่งยืน
14. อนุรักษ์ ฟื้นฟู สร้างเครือข่าย ฝั่ระวังทรัพยากรธรรมชาติและสิ่งแวดล้อม
15. พัฒนาบุคลากร และเพิ่มประสิทธิภาพการบริการ เพื่อเข้าสู่ประชาคมอาเซียน

(อื่น ๆ กรณีมีความสัมพันธ์/สอดคล้องกับ THAILAND ๔.๐ ถ้ามีระบุด้วย)

ประเทศไทย ๔.๐

“ประเทศไทย ๔.๐” หมายถึง การปฏิรูปโครงสร้างทางเศรษฐกิจ ที่เน้นการใช้นวัตกรรมและเทคโนโลยีเข้ามาช่วยพัฒนา โดยที่ภาคการเกษตรยังคงเป็นแกนหลัก แต่จะเปลี่ยนการเกษตรแบบดั้งเดิมไปสู่

การเกษตรสมัยใหม่ โดยสร้างเกษตรกรปราดเป็รื่อง (Smart Farmer) และสนับสนุนให้เกษตรกรเป็นผู้ประกอบการมากขึ้น



ภาพที่ 1 โมเดลประเทศไทย 4.0

ที่มา หนังสือพิมพ์ฐานเศรษฐกิจ <http://www.thansettakij.com/2015/08/31/9309>

เดิมประเทศไทยมีการพัฒนารูปแบบทางเศรษฐกิจอย่างต่อเนื่อง ตั้งแต่รูปแบบ “ประเทศไทย ๑.๐” ที่เน้นด้านเกษตรกรรม จนถึง “ประเทศไทย ๒.๐” ที่เน้นอุตสาหกรรมเบา และ “ประเทศไทย ๓.๐” ที่เน้นอุตสาหกรรมหนัก ซึ่งทำให้เราติดอยู่ใน ๓ กับดัก คือ รายได้ปานกลาง ความเหลื่อมล้ำ และความไม่สมดุลในการพัฒนา ซึ่งรัฐบาลจะต้องปฏิรูปเพื่อเปลี่ยนผ่านจากประเทศไทย ๓.๐ ไปสู่ “ประเทศไทย ๔.๐” ที่เน้นเศรษฐกิจที่ขับเคลื่อนด้วยนวัตกรรม คือ เปลี่ยนจากการทำปริมาณมากแต่ได้ผลน้อย เป็นการทำให้ปริมาณน้อยแต่ได้ผลมาก ซึ่งต้องอาศัยกระบวนการทัศน์ในการพัฒนา ๓ เรื่อง คือ

- ๑) เปลี่ยนจากการผลิตสินค้าโภคภัณฑ์ ไปสู่สินค้าเชิงนวัตกรรม
- ๒) เปลี่ยนจากการขับเคลื่อนด้วยอุตสาหกรรม ไปสู่การขับเคลื่อนด้วยเทคโนโลยี
- ๓) เปลี่ยนจากภาคการผลิตสินค้า ไปสู่ภาคบริการมากขึ้น

ดังนั้น เราจึงต้องค้นหาเครื่องยนต์เพื่อขับเคลื่อนการเติบโตทางเศรษฐกิจยุคใหม่ ที่จะสร้างความมั่งคั่งอย่างยั่งยืนให้กับประเทศไทยในศตวรรษที่ ๒๑ โดยการแปลง “ความได้เปรียบเชิงเปรียบเทียบ” ของประเทศที่มีอยู่ ๒ ด้าน คือ ความหลากหลายเชิงชีวภาพ และความหลากหลายเชิงวัฒนธรรม ให้เป็น “ความได้เปรียบในเชิงแข่งขัน” ใน ๕ กลุ่มเทคโนโลยี และอุตสาหกรรมเป้าหมาย ได้แก่

- กลุ่มที่ ๑ กลุ่มอาหาร เกษตรและเทคโนโลยีชีวภาพ
- กลุ่มที่ ๒ กลุ่มสาธารณสุข สุขภาพ และเทคโนโลยีการแพทย์
- กลุ่มที่ ๓ กลุ่มเครื่องมืออุปกรณ์อัจฉริยะ หุ่นยนต์ และระบบเครื่องกลที่ใช้ระบบอิเล็กทรอนิกส์ควบคุม
- กลุ่มที่ ๔ กลุ่มดิจิทัล เทคโนโลยีอินเทอร์เน็ตที่เชื่อมต่อและฝังกับอุปกรณ์ต่าง ๆ และ

กลุ่มที่ ๕ กลุ่มอุตสาหกรรมสร้างสรรค์ วัฒนธรรม และบริการที่มีมูลค่าสูง



ภาพที่ 2 การขยายตัวทางเศรษฐกิจไทย 50 ปีที่ผ่านมา  
ที่มา กรุงเทพธุรกิจ <http://daily.bangkokbiznews.com/detail/257323>

กลไกขับเคลื่อนไทยแลนด์ ๔.๐

Strength from Within หรือการสร้างความเข้มแข็งจากภายใน มีกลไกในการขับเคลื่อนหลัก อยู่ ๓ ตัว คือ

- ๑) การยกระดับนวัตกรรม (Innovation Driven Proposition) ของทุกภาคส่วนในประเทศ

๒) การสร้างสังคมที่มีจิตวิญญาณของความเป็นผู้ประกอบการ (Entrepreneur Driven Proposition)

๓) การสร้างความเข้มแข็งของชุมชนและเครือข่าย (Community Driven Proposition) ซึ่งทั้ง ๓ กลไกนี้ต้องขับเคลื่อนไปพร้อม ๆ กัน

นวัตกรรมจะถูกยกระดับขึ้น ผ่าน Growth Engine ๓ ตัวใหม่ อันประกอบด้วย Green Growth Engine, Productive Growth Engine และ Inclusive Growth Engine การยกระดับนวัตกรรมเมื่อผนวกกับการสร้างสังคมที่มีจิตวิญญาณของผู้ประกอบการ จึงจะเอื้อให้เกิดการสร้าง Smart Enterprise ที่มีโมเดลการทำธุรกิจแบบใหม่ มากมาย ท่ามกลาง Enabling Ecosystem ที่เอื้อให้เกิดการรังสรรค์นวัตกรรมและความคิดสร้างสรรค์ (สุวิทย์ เมษินทรีย์, ๒๕๕๙)

ส่วนสุดท้ายของ Strength from Withing คือการสร้างความเข้มแข็งในระดับฐานรากหรือชุมชน ซึ่งเมื่อผนวกความเข้มแข็งในระดับฐานรากกับการสร้างสังคมที่มีวิญญานผู้ประกอบการ จะก่อให้เกิดการปรับเปลี่ยนสถานะของผู้คนในสังคม (Social Mobility) ผ่านการสร้างสังคมแห่งโอกาส (Society with Opportunity) ควบคู่ไปกับการสร้างสังคมที่สามารถ (Society with Competence) และเมื่อโครงสร้างเศรษฐกิจและสังคมภายในประเทศเกิดความเข้มแข็งแล้ว การเชื่อมโยงภายนอก (Connect to the World) เป็นสิ่งที่ต้องดำเนินควบคู่กันไป ซึ่งในส่วนนี้ เชื่อมโยงกับโลกใน ๓ ระดับ ด้วยกัน คือ

- 1) Domestic Economy เศรษฐกิจภายในประเทศ
- 2) Regional Economy เศรษฐกิจภูมิภาค
- 3) Global Economy เศรษฐกิจโลก

## กลไกขับเคลื่อนไทยแลนด์ 4.0



ภาพที่ 3 กลไกการขับเคลื่อนไทยแลนด์ 4.0

ที่มา กรุงเทพธุรกิจ <http://daily.bangkokbiznews.com/detail/257337>



เศรษฐกิจในประเทศ เมื่อเชื่อมโยงกับแนวคิดการสร้างความเข้มแข็งของเศรษฐกิจฐานรากจะก่อให้เกิดการเติมเต็มพลังในท้องถิ่น (Local Empowerment) ผ่านการค้าและการลงทุนในท้องถิ่น การจ้างงานในท้องถิ่น และนำไปสู่ความเป็นเจ้าของของคนในท้องถิ่น ขณะเดียวกัน การผนวก Domestic กับ Regional Economy เข้าด้วยกัน เราจะเห็นภาพของ ASEAN ในภาพใหญ่ และ CLMVT (Cambodia-Laos-Myanmar-Vietnam-Thailand) ในภาพที่เล็กลง ซึ่งส่วนนี้จะสอดคล้องกับแนวคิด “CLMVT As Our Home Market” ที่รัฐบาลนี้กำลังผลักดันอยู่ ผ่านการเชื่อมโยงกันอย่างใกล้ชิดทั้งในระดับรัฐบาลกับรัฐบาล ธุรกิจกับธุรกิจ และประชาชนกับประชาชน

สุดท้ายเป็นการเชื่อมโยง Regional กับ Global Economy ขยายความเชื่อมโยงและเรียงร้อย ASEAN เข้าด้วยกัน เพื่อเป็นพลังต่อรองกับส่วนอื่น ๆ ของประชาคมโลกผ่านบทบาทในมิติทางภูมิรัฐศาสตร์และภูมิเศรษฐศาสตร์ของภูมิภาคแห่งนี้ “Thailand 4.0” จะนำพาประเทศไทยของเราให้ไปสู่ความมั่นคง มั่งคั่ง และยั่งยืนได้ ซึ่งจะทำให้สังคมไทยเป็นสังคมที่มีความหวัง (Hope) มีความสุข (Happy) และความสมานฉันท์ (Harmony) ได้อย่างแท้จริง (สุวิทย์ เมษินทรีย์, 255๙)

## ๒ ยุทธศาสตร์ขององค์กรปกครองส่วนท้องถิ่น

### คำขวัญตำบลเพิ่มพูนทรัพย์

ชมเมืองในหมอก บอกตำนานเหมืองเก่า ภูเขาสันเขื่อน เต็มบ่อน้ำร้อน พักผ่อนน้ำตก เงาะดกผลดี บารมีหลวงพ่อช่วย มากด้วยน้ำผึ้งป่า ตระการตาวังโข

#### ๒.๑ วิสัยทัศน์

“โครงสร้างพื้นฐานมั่นคง ชุมชนเข้มแข็ง คุณภาพชีวิตดี อนุรักษ์ประเพณีไทย บริหารโปร่งใส ใส่ใจประชาชน”

#### ๒.๒ ยุทธศาสตร์องค์การบริหารส่วนตำบลเพิ่มพูนทรัพย์

ยุทธศาสตร์ที่ ๑ การสร้างความมั่นคงของชาติ

๑.๑ ส่งเสริม สนับสนุนเขตชุมชนหลักของชาติ และยกย่องเขตชุมชนผู้ทำความคุณประโยชน์

ยุทธศาสตร์ที่ ๒ การส่งเสริมการบริหารจัดการบ้านเมืองที่ดี

๒.๑ พัฒนาศักยภาพองค์กรปกครองส่วนท้องถิ่นให้มีขีดสมรรถนะสูง

๒.๒ พัฒนาศักยภาพผู้นำชุมชน ผู้นำท้องถิ่น ประชาชนและสร้างความเข้มแข็งของชุมชน

๒.๓ พัฒนาด้านการป้องกันและบรรเทาสาธารณภัย

ยุทธศาสตร์ที่ ๓ พัฒนาโครงสร้างพื้นฐาน

๓.๑ การพัฒนาเส้นทางการคมนาคมขนส่งให้มีคุณภาพและได้มาตรฐาน

๓.๒ การพัฒนาด้านสาธารณูปโภค และสาธารณูปการไฟฟ้า แสงสว่างและการบริหารจัดการน้ำ

แผนพัฒนาท้องถิ่น (พ.ศ.2561-2565) องค์การบริหารส่วนตำบลเพิ่มพูนทรัพย์

- ยุทธศาสตร์ที่ ๔ ส่งเสริม อนุรักษ์ ศาสนา ศิลปะ วัฒนธรรม จารีตประเพณี และภูมิปัญญาท้องถิ่น
- ๔.๑ ทำนุ บำรุง ส่งเสริมกิจกรรมทางด้านศาสนา
- ๔.๒ ส่งเสริม อนุรักษ์ ศิลปวัฒนธรรม จารีตประเพณี ปราชญ์ชาวบ้านและภูมิปัญญาท้องถิ่น
- ยุทธศาสตร์ที่ ๕ ส่งเสริม พัฒนาคุณภาพชีวิต
- ๕.๑ พัฒนาด้านสวัสดิการและสาธารณสุข
- ๕.๒ ส่งเสริมด้านการกีฬาและนันทนาการ
- ๕.๓ พัฒนาส่งเสริมและสนับสนุนการจัดการศึกษาให้ได้มาตรฐานการศึกษา
- ยุทธศาสตร์ที่ ๖ ส่งเสริม สนับสนุนการท่องเที่ยวและการอนุรักษ์ทรัพยากรธรรมชาติและสิ่งแวดล้อม
- ๖.๑ พัฒนาแหล่งท่องเที่ยวให้ได้มาตรฐาน
- ๖.๒ อนุรักษ์ ส่งเสริม พืชพันธุ์ สัตว์ป่า และผืนป่าอนุรักษ์ทรัพยากรธรรมชาติและสิ่งแวดล้อม
- ยุทธศาสตร์ที่ ๗ การพัฒนาบริการสาธารณสุขเข้าสู่ประชาคมอาเซียน
- ๗.๑ พัฒนาศักยภาพด้านการสื่อสารส่งเสริมการเรียนรู้ภาษาอังกฤษและภาษาเพื่อนบ้านในภูมิภาคอาเซียน
- ยุทธศาสตร์ที่ ๘ พัฒนาเศรษฐกิจ
- ๘.๑ พัฒนาด้านการส่งเสริมอาชีพ การส่งเสริมการลงทุนและพาณิชย์กรรม
- ยุทธศาสตร์ที่ 9 ส่งเสริมการมีส่วนร่วมทางการเมือง
- ๙.๑ พัฒนาด้านการส่งเสริมประชาธิปไตย ความเสมอภาคและสิทธิเสรีภาพ

## ๒.๓ เป้าประสงค์

๑. ปกป้องและเชิดชูสถาบันหลักของชาติ และการยกย่อง เชิดชูเกียรติ ผู้ทำคุณประโยชน์ต่อประเทศ
๒. ส่งเสริมการปกครองตามระบอบประชาธิปไตย และการมีส่วนร่วมของประชาชน
๓. ส่งเสริมการบริหารจัดการตามหลักธรรมาภิบาล
๔. พัฒนาเส้นทางคมนาคมขนส่งให้มีคุณภาพและได้มาตรฐาน
๕. พัฒนาสาธารณสุขโรค และสาธารณสุขการ ไฟฟ้าแสงสว่าง การผังเมือง การควบคุมอาคาร และการบริหารจัดการน้ำ
๖. ส่งเสริม อนุรักษ์ ศิลปวัฒนธรรมประเพณีจารีตประเพณี ภูมิปัญญาท้องถิ่น และทำนุบำรุงศาสนา
๗. ส่งเสริมด้านสวัสดิการสังคม สังคมสงเคราะห์ และสาธารณสุข

- ๘. ส่งเสริมการจัดการศึกษาให้ได้มาตรฐานการศึกษา
- ๙. การส่งเสริม และพัฒนาอาชีพ การลงทุน และพาณิชย์กรรม
- ๑๐. ส่งเสริมการดำเนินชีวิตตามหลักปรัชญาเศรษฐกิจพอเพียง
- ๑๑. ส่งเสริมด้านการกีฬาและนันทนาการ
- ๑๒. ส่งเสริมการจัดระเบียบชุมชน สังคม และการรักษาความสงบเรียบร้อย สร้างความสมานฉันท์ ให้สังคมสงบสุข
- ๑๓. ส่งเสริม สนับสนุนการท่องเที่ยวอย่างยั่งยืน
- ๑๔. อนุรักษ์ ป่าไม้ สร้างเครือข่าย เฝ้าระวังทรัพยากรธรรมชาติและสิ่งแวดล้อม
- ๑๕. พัฒนาบุคลากร และเพิ่มประสิทธิภาพการบริการ เพื่อเข้าสู่ประชาคมอาเซียน

## ๒.๔ ตัวชี้วัด

- ๑. ร้อยละของประชาชนที่ได้ร่วมแสดงความจงรักภักดีต่อสถาบันหลักของชาติ
- ๒. มีเส้นทางคมนาคมที่ได้มาตรฐานเพิ่มขึ้น 1 เส้นทาง
- ๓. บ่อน้ำบาดาลสามารถใช้น้ำได้เพิ่ม 1 แห่ง
- ๔. ร้อยละของครัวเรือนที่มีน้ำใช้เพื่อการอุปโภค-บริโภคและการเกษตรเพียงพอ
- ๕. ร้อยละของประชาชนที่มีคุณภาพชีวิตที่ดีขึ้นทั้งด้านสาธารณสุขและการศึกษา
- ๖. ร้อยละที่เพิ่มขึ้นของรายได้จากการท่องเที่ยวและพื้นที่ป่ามีความอุดมสมบูรณ์
- ๗. ร้อยละของประชาชนในพื้นที่ที่สามารถสื่อสารกับชาวต่างชาติเข้าใจ
- ๘. ร้อยละของประชาชนในพื้นที่ได้ร่วมอนุรักษ์ประเพณีให้คงไว้
- ๙. ร้อยละของครัวเรือนมีไฟฟ้าใช้ทั่วถึงเพียงพอ
- ๑๐. ร้อยละของประชาชนที่มีส่วนร่วมคิด ร่วมทำ ร่วมตัดสินใจในการบริหารงาน
- ๑๑. เด็กและเยาวชนเกิดความตระหนัก รู้ต้นเหตุนัยสำคัญหันมาสนใจปัญหาการทุจริตคอร์รัปชันที่เกิดขึ้นและพร้อมที่จะเป็นกำลังสำคัญในการต่อต้านการทุจริตคอร์รัปชันและการโกงทุกรูปแบบ
- ๑๒. เยาวชนได้รับรู้และตระหนักถึงคุณธรรม จริยธรรม ศีลธรรมในการดำรงชีวิตประจำวัน และพิชภัยของยาเสพติด
- ๑๓. การระบาดของยาเสพติดในพื้นที่ลดน้อยลง
- ๑๔. ปริมาณขยะมูลฝอยในเขตตำบลเพิ่มพูนทรัพย์ลดน้อยลง
- ๑๕. สุนัขและแมวในเขตตำบลเพิ่มพูนทรัพย์ไม่เป็นโรคพิษสุนัขบ้า
- ๑๖. ทำเป็นอาชีพเสริมมีรายได้เพิ่มขึ้น

## ๒.๕ ค่าเป้าหมาย

- 1. ประชาชนในพื้นที่ได้เข้าร่วมกิจกรรมเกิดทุนสถาบันหลักของชาติทำให้เกิดความเข้มแข็งในชุมชน
- 2. การพัฒนาโครงสร้างพื้นฐานมีการพัฒนาเพิ่มขึ้นอย่างน้อยหมู่บ้านร้อยละ 1

3. ประชาชนมีการเรียนรู้ มีสุขภาวะดีขึ้น มีคุณธรรม จริยธรรม มีความเข้มแข็งมากขึ้น
4. คุณภาพสิ่งแวดล้อมอยู่ในเกณฑ์ดี มีป่าไม้อุดมสมบูรณ์พื้นที่การท่องเที่ยวเชิงธรรมชาติ

## ๒.๖ กลยุทธ์

1. พัฒนาโครงข่ายคมนาคมขนส่ง แหล่งน้ำและแสงสว่าง
2. บริหารจัดการแหล่งท่องเที่ยวให้นักท่องเที่ยวมีความพึงพอใจ
3. ส่งเสริมพัฒนาให้มีชีวิตที่ดีทั้งด้านการศึกษา สาธารณสุข
4. ส่งเสริมให้มีรายได้เพิ่มขึ้นลดรายจ่ายในครัวเรือน
5. ส่งเสริมให้มีส่วนร่วมในการพัฒนา

## ๒.๗ จุดยืนทางยุทธศาสตร์

“แหล่งท่องเที่ยวเกษตรเชิงอนุรักษ์”

1. ปรับปรุงพัฒนาโครงข่ายคมนาคม ถนน สะพาน เส้นทางสัญจรให้มีความสะดวก และปลอดภัย
2. บริหารทรัพยากรน้ำ และป่าไม้ เพื่อให้คงความอุดมสมบูรณ์ในพื้นที่
3. พิษผลทางการเกษตรมีคุณภาพ

## ๒.๘ ความเชื่อมโยงของยุทธศาสตร์ในภาพรวม

ยุทธศาสตร์จังหวัด	ยุทธศาสตร์การพัฒนาขององค์กรปกครองส่วนท้องถิ่นในเขตจังหวัด	ยุทธศาสตร์การพัฒนาองค์กรปกครองส่วนท้องถิ่น
ยุทธศาสตร์ที่ ๔ การพัฒนาสังคมปลอดภัย คุณภาพชีวิตที่ดี และมีศักยภาพในการแข่งขัน	ยุทธศาสตร์ที่ ๑ การสร้างความมั่นคงของชาติ	ยุทธศาสตร์ที่ ๑ การสร้างความมั่นคงของชาติ
ยุทธศาสตร์ที่ ๔ การพัฒนาสังคมปลอดภัย คุณภาพชีวิตที่ดี และมีศักยภาพในการแข่งขัน	ยุทธศาสตร์ที่ ๒ การส่งเสริมการบริหารจัดการบ้านเมืองที่ดี	ยุทธศาสตร์ที่ ๒ การส่งเสริมการบริหารจัดการบ้านเมืองที่ดี
ยุทธศาสตร์ที่ ๓ การเชื่อมโยงเส้นทางคมนาคมและศูนย์โลจิสติกส์ (Logistics Hub) ภาคใต้ตอนบน	ยุทธศาสตร์ที่ ๓ พัฒนาโครงสร้างพื้นฐาน	ยุทธศาสตร์ที่ ๓ พัฒนาโครงสร้างพื้นฐาน
ยุทธศาสตร์ที่ ๔ การพัฒนาสังคมปลอดภัย คุณภาพชีวิตที่ดี และมี	ยุทธศาสตร์ที่ ๔ ส่งเสริม อนุรักษ์ ศาสนา ศิลปะ วัฒนธรรม จารีต	ยุทธศาสตร์ที่ ๔ ส่งเสริม อนุรักษ์ ศาสนา ศิลปะ วัฒนธรรม จารีต

ศักยภาพในการแข่งขัน	ประเพณี และภูมิปัญญาท้องถิ่น	ประเพณี และภูมิปัญญาท้องถิ่น
ยุทธศาสตร์ที่ ๔ การพัฒนาสังคม ปลอดภัย คุณภาพชีวิตที่ดี และมี ศักยภาพในการแข่งขัน	ยุทธศาสตร์ที่ ๕ ส่งเสริม พัฒนา คุณภาพชีวิต	ยุทธศาสตร์ที่ ๕ ส่งเสริม พัฒนา คุณภาพชีวิต

ยุทธศาสตร์จังหวัด	ยุทธศาสตร์การพัฒนาของ องค์กรปกครองส่วนท้องถิ่นใน เขตจังหวัด	ยุทธศาสตร์การพัฒนากองกร ปกครองส่วนท้องถิ่น
ยุทธศาสตร์ที่ ๕ การสร้างฐาน ทรัพยากรธรรมชาติที่มั่นคงและมี สภาพแวดล้อมที่เหมาะสม	ยุทธศาสตร์ที่ ๖ ส่งเสริม สนับสนุน การท่องเที่ยว และการอนุรักษ์ ทรัพยากรธรรมชาติและ สิ่งแวดล้อม	ยุทธศาสตร์ที่ ๖ ส่งเสริม สนับสนุน การท่องเที่ยว และการอนุรักษ์ ทรัพยากรธรรมชาติและ สิ่งแวดล้อม
ยุทธศาสตร์ที่ ๔ การพัฒนาสังคม ปลอดภัย คุณภาพชีวิตที่ดี และมี ศักยภาพในการแข่งขัน	: ยุทธศาสตร์ที่ ๗ การพัฒนา บริการสาธารณะเข้าสู่ประชาคม อาเซียน	ยุทธศาสตร์ที่ ๗ การพัฒนาบริการ สาธารณะเข้าสู่ประชาคมอาเซียน
ยุทธศาสตร์ที่ ๑ การเพิ่มศักยภาพ การแข่งขันภาคเกษตร และ อุตสาหกรรมเกษตร	ยุทธศาสตร์ที่ ๘ พัฒนาเศรษฐกิจ	ยุทธศาสตร์ที่ ๘ พัฒนาเศรษฐกิจ
ยุทธศาสตร์ที่ ๔ การพัฒนาสังคม ปลอดภัย คุณภาพชีวิตที่ดี และมี ศักยภาพในการแข่งขัน ระดับประเทศ	ยุทธศาสตร์ที่ ๙ ส่งเสริมการมีส่วน ร่วมทางการเมือง	ยุทธศาสตร์ที่ ๙ ส่งเสริมการมีส่วน ร่วมทางการเมือง

### ๓. การวิเคราะห์เพื่อพัฒนาท้องถิ่น

#### ๓.๑ การวิเคราะห์กรอบการจัดทำยุทธศาสตร์ขององค์กรปกครองส่วนท้องถิ่น

แผนพัฒนาท้องถิ่น (พ.ศ.2561-2565) องค์การบริหารส่วนตำบลเพิ่มพูนทรัพย์

(ใช้การวิเคราะห์ SWOT Analysis/Demand (Demand Analysis) /Global Demand และ Trend ปัจจัยและสถานการณ์การเปลี่ยนแปลงที่มีผลต่อการพัฒนา อย่างน้อยต้องประกอบด้วย การวิเคราะห์ศักยภาพ ด้านเศรษฐกิจ ด้านสังคม ด้านทรัพยากรธรรมชาติและสิ่งแวดล้อม)

จุดแข็ง (Strenght )	จุดอ่อน (Weakness)
<p><u>ด้านเศรษฐกิจ</u></p> <p>๑. พืชผลทางการเกษตรมีคุณภาพ ราคาจำหน่ายอยู่ในเกณฑ์ค่อนข้างดีถ้าเทียบกับพื้นที่อื่น ๆ</p> <p>๒. ประชาชนในพื้นที่ที่มีที่ทำกินเป็นของตนเอง สามารถประกอบอาชีพหลักที่สร้างรายได้ให้แก่ครัวเรือน</p> <p>๓. ภูมิศาสตร์ของพื้นที่เหมาะสมต่อการประกอบอาชีพทางการเกษตรกรรม</p> <p>๔. คณะผู้บริหาร สมาชิกสภา และพนักงานส่วนตำบล มีความเข้าใจในบทบาทหน้าที่ของตนเองในการพัฒนาองค์กร และมีความตั้งใจทำงานมาก</p> <p>๕. การจัดโครงสร้างส่วนราชการมีความเหมาะสมสอดคล้องภารกิจ มีงบประมาณที่จัดเก็บได้เอง เพียงพอในการแก้ปัญหาในระดับต้น</p> <p>๕. ผู้บริหารมาจากการเลือกตั้งโดยตรงจากประชาชน จึงสามารถแก้ปัญหาและพัฒนาท้องถิ่นได้ตรงกับความต้องการของประชาชน</p> <p>๖. เศรษฐกิจการประกอบอาชีพของประชาชนในพื้นที่อยู่ในเกณฑ์ดี</p> <p>๗. ทรัพยากรธรรมชาติยังคงความอุดมสมบูรณ์ ยังเป็นแหล่งอาหารของประชาชนในพื้นที่ได้</p>	<p><u>ด้านเศรษฐกิจ</u></p> <p>๑.ขาดแหล่งกักเก็บน้ำขนาดใหญ่สำหรับการทำ การเกษตร และอุปโภค -บริโภค</p> <p>๒.เกษตรกรรมมีความชำนาญเฉพาะการผลิต แต่ไม่มีประสบการณ์ด้านการตลาด</p> <p>๓.มีบุคลากรจำนวนน้อย ไม่ตรงกับตำแหน่งและไม่เพียงพอกับภารกิจที่เพิ่มมากขึ้น</p> <p>๔.งบประมาณไม่เพียงพอในการพัฒนา</p> <p>๕.ระบบโครงสร้างพื้นฐานยังไม่ครอบคลุมและทั่วถึงและยังไม่มีมาตรฐาน</p> <p>๖.การให้บริการด้านสาธารณสุขไม่เพียงพอต่อความต้องการ</p> <p>๗.ประชาชนขาดความมั่นใจในการดำเนินงานขององค์การบริหารส่วนตำบลเพิ่มพูนทรัพย์</p> <p>๘.ประชาชนยังขาดความรู้ ความเข้าใจในบทบาทอำนาจหน้าที่ของสมาชิกท้องถิ่นและผู้บริหารท้องถิ่น</p>

โอกาส (Opportunity)	อุปสรรค(Threat)
๑.ประชาชนส่วนใหญ่ให้ความสำคัญและมีส่วนร่วมใน	๑.ความไม่แน่นอนทางการเมือง เศรษฐกิจ

<p>กิจกรรมหมู่บ้าน</p> <p>๒.มีงบประมาณพอสมควรที่จะสามารถพัฒนาให้ครอบคลุมปัญหาความต้องการของประชาชน</p> <p>๓.ประชาชนเข้ามามีส่วนร่วมในการพัฒนา และให้อิสระแก่องค์กรบริหารส่วนตำบลในการดำเนินงานพัฒนาอย่างเต็มที่บนพื้นฐานแผนยุทธศาสตร์</p> <p>๔.ประชาชนในพื้นที่มีวัฒนธรรม ความเป็นอยู่แบบชนบท ให้ความสำคัญกับระบบอาวุโสหรือญาติ และเคารพความเป็นครูบาอาจารย์ และยึดหลักคุณธรรมที่ดีในการดำเนินชีวิตประจำวัน</p> <p>๕.สภาพพื้นที่เหมาะแก่การทำเกษตร โดยเฉพาะปลูกไม้ผล</p> <p>๖.วิสัยทัศน์ที่สอดคล้องกับยุทธศาสตร์ท้องถิ่น/ยุทธศาสตร์จังหวัด</p> <p>๗.พระราชบัญญัติกำหนดแผนและขั้นตอนการกระจายอำนาจให้แก่องค์กรปกครองส่วนท้องถิ่นให้อำนาจแก่ออบต.มากพอสมควร</p> <p>๘.ผู้นำมีความสามารถในเชิงประสานงาน/บูรณาการร่วมกับองค์กรอื่น ๆ</p> <p>๙.สถานศึกษาในพื้นที่มีความพร้อม</p>	<p>๓.ประชาชนบางส่วนไม่มีที่ดินทำกินของตนเองหรือที่ดินอยู่ในพื้นที่ป่าสงวนแห่งชาติ</p> <p>๔.ปัญหาการขาดแคลนแหล่งน้ำเพื่อการเกษตรในช่วงฤดูแล้ง</p> <p>๕.ปัญหาความปลอดภัยในชีวิตและทรัพย์สิน ฯลฯ</p> <p>๖. ราคาสินค้าเกษตรและการตลาดไม่แน่นอน</p> <p>๗. การเปลี่ยนแปลงของธรรมชาติ เช่น อุทกภัยภัยแล้ง เป็นต้น</p>
--	--

### ๓.๒ การประเมินสถานการณ์สภาพแวดล้อมภายนอกที่เกี่ยวข้อง

**ด้านการเมืองการบริหาร** ประชาชนมีความตื่นตัวทางการเมืองสูงขึ้น แต่ความขัดแย้งทางการเมืองระดับชาติส่งผลสั่นคลอนต่อความคิดเห็นทางการเมืองของประชาชนในท้องถิ่น การบริหารงานของผู้บริหารมีความต่อเนื่องแต่การพัฒนาพื้นที่ยังแยกส่วน ภาพรวมการพัฒนาในระดับตำบลยังไม่เด่นชัด การบริหารที่ยึดโยงกับนโยบายส่วนกลางและส่วนภูมิภาคทำให้ท้องถิ่นขาดอิสระในการพัฒนาตนเอง งบประมาณส่วนหนึ่งต้องจัดสรรให้กับการขับเคลื่อนนโยบายส่วนกลางและส่วนภูมิภาคทำให้ปัญหา ความต้องการของประชาชนในพื้นที่ไม่ได้รับการตอบสนองอย่างเพียงพอ เนื่องจากมีข้อจำกัดด้านงบประมาณประชาชนมีส่วนร่วมในการให้ข้อคิดเห็นแต่การมีส่วนร่วมตัดสินใจในระดับนโยบายมีน้อย

**ด้านสังคม** จากการที่ประเทศไทยจะเป็นสังคมผู้สูงอายุอย่างสมบูรณ์ในปี ๒๕๖๘ ขณะที่สัดส่วนประชากรวัยเด็กและวัยแรงงานลดลงอย่างต่อเนื่องในช่วงแผนพัฒนา ฯ ฉบับที่ ๑๑ อาจกระทบต่อความต้องการแรงงานในระบบเศรษฐกิจในอนาคต ภาครัฐและครัวเรือนจะมีภาระค่าใช้จ่ายเพิ่มขึ้นในการดูแลและพัฒนาคุณภาพชีวิตของผู้สูงอายุในด้านต่าง ๆ ส่งผลต่อภาระงบประมาณของภาครัฐ และค่าใช้จ่ายของครัวเรือนในการดูแลสุขภาพอนามัย และการจัดสวัสดิการทางสังคม นอกจากนี้ การเปลี่ยนแปลงภายใต้กระแสโลกาภิวัตน์ ส่งผลให้ชุมชนท้องถิ่นมีความเป็นวัตถุนิยมมากขึ้น ค่านิยมที่ตึงเครียดและประเพณีดั้งเดิมถูกบิดเบือนเนื่องด้วย ให้ความสำคัญกับศีลธรรมและวัฒนธรรมที่ดั่งามลดลง ทั้งการดำรงชีวิตประจำวัน การใช้ชีวิตและ

ความสัมพันธ์กับผู้อื่น มุ่งหารายได้เพื่อสนองความต้องการบริโภค การช่วยเหลือเกื้อกูลกันลดลง ความมีน้ำใจ  
ไมตรีน้อยลง แก่งแย่ง เอาัดเอาเปรียบกัน ขาดความสามัคคี ไม่เคารพสิทธิผู้อื่น และขาดการยึดถือประโยชน์  
ส่วนรวม รวมถึงเผชิญปัญหาการแพร่ระบาดของยาเสพติดและการเพิ่มขึ้นของการพนันโดยเฉพาะในกลุ่มเด็กและ  
เยาวชน

**ด้านโครงสร้างพื้นฐาน** ปัจจุบันการพัฒนาระบบโครงสร้างพื้นฐานด้านสาธารณูปโภคยังไม่  
ครอบคลุมทุกพื้นที่ เนื่องจากงบประมาณในด้านโครงสร้างพื้นฐานมีน้อยไม่สามารถดำเนินการบรรเทาความ  
เดือดร้อนได้ทันทั่วถึง ทั้งด้านถนน ไฟฟ้า น้ำประปา สะพาน ซึ่งมีผลกับการดำเนินชีวิตประจำวันเป็นอย่างมาก  
เนื่องจากราษฎรในพื้นที่ประกอบอาชีพเกษตรกรรม เส้นทางสัญจรจะเป็นการลำเลียงผลผลิตทางการ  
เกษตรออกสู่ตลาด เมื่อเกิดภาวะความเดือดร้อนก็สามารถช่วยได้ในด้านการบรรเทา แต่หากจะต้องมีการ  
ก่อสร้างให้มั่นคงแข็งแรงก็ต้องใช้งบประมาณเป็นจำนวนมาก ก็จะต้องรอนงบประมาณจากส่วนราชการอื่น ๆ  
จัดสรรให้ ซึ่งจะต้องใช้ระยะเวลานาน

**ด้านเศรษฐกิจและการท่องเที่ยว** เศรษฐกิจในประเทศยังมีความเหลื่อมล้ำ ประชาชนระดับฐาน  
รากซึ่งส่วนใหญ่อยู่ในภาคเกษตรมีรายได้น้อยเมื่อเทียบกับนอกภาคเกษตรประสบความยากจนและมีปัญหา  
หนี้สินเป็นปัจจัยบั่นทอนความเข้มแข็งของเศรษฐกิจชุมชน ถึงแม้ว่าตำบลเพิ่มพูนทรัพย์จะมีพื้นที่ส่วนใหญ่เป็น  
พื้นที่เกษตรกรรมขณะที่การท่องเที่ยวของตำบลยังไม่เป็นปัจจัยสนับสนุนให้ตำบลมีรายได้จากการท่องเที่ยวเชิง  
เกษตรเป็นหลักเนื่องจากสถานที่ท่องเที่ยวยังไม่ได้รับการผลักดันให้เป็นแหล่งท่องเที่ยวที่มีมาตรฐานการรวมกลุ่มทาง  
เศรษฐกิจมีน้อย กลุ่มองค์กรต่าง ๆ ที่มีเป็นผลผลิตจากนโยบายแห่งรัฐมากกว่าเป็นการรวมกลุ่มแก้ไขปัญหา  
เศรษฐกิจของชุมชน กลุ่มต่าง ๆ ยังมีสถานะเป็นเพียงกลุ่มจัดตั้ง เช่น กองทุนหมู่บ้านและชุมชนเมือง กลุ่มออม  
ทรัพย์เพื่อการผลิต กลุ่มสตรีอาสาพัฒนา เป็นต้น

**ด้านทรัพยากรธรรมชาติและสิ่งแวดล้อม** การเปลี่ยนแปลงภูมิอากาศโลกส่งผลให้สภาพ  
ภูมิอากาศแปรปรวน ก่อให้เกิดภัยพิบัติทางธรรมชาติบ่อยครั้งและทวีความรุนแรง อาทิ ดินโคลนถล่ม อุทกภัย  
วาตภัย ภัยแล้ง และไฟป่า นำไปสู่การขาดความมั่นคงในชีวิตและทรัพย์สิน ประชาชนตื่นตระหนกและขาด  
ความรู้ความเข้าใจและการเตรียมการด้านการป้องกันและบรรเทาสาธารณภัยที่ดี นอกจากนี้ การพัฒนา  
เศรษฐกิจที่มุ่งหวังกำไรเกินควร นำไปสู่การทำลายฐานทรัพยากรธรรมชาติและสิ่งแวดล้อม มีการบุกรุกพื้นที่ป่า  
ครอบครองที่

สาธารณะเพื่อประโยชน์ส่วนตัว



การนำแผนพัฒนาท้องถิ่นไปสู่การปฏิบัติ

๑ ยุทธศาสตร์การพัฒนาและแผนงาน

ที่	ยุทธศาสตร์	ด้าน	แผนงาน	หน่วยงาน รับผิดชอบหลัก	หน่วยงาน สนับสนุน
๑	การสร้างความมั่นคงของชาติ	บริหารทั่วไป	บริหารงานทั่วไป	สำนักปลัด	กองคลัง, กองช่าง
๒	การส่งเสริมการบริหารจัดการบ้านเมืองที่ดี	บริหารทั่วไป	-บริหารงานทั่วไป	สำนักปลัด กองคลัง	กองช่าง
		การเศรษฐกิจ	-อุตสาหกรรมและการโยธา	กองช่าง	สำนักปลัด, กองคลัง
๓	พัฒนาโครงสร้างพื้นฐาน	การเศรษฐกิจ	อุตสาหกรรมและการโยธา	กองช่าง	กองคลัง
			การเกษตร	สำนักปลัด	กองช่าง, กองคลัง
		บริการชุมชนและสังคม	เคหะและชุมชน	กองช่าง	กองคลัง
๔	ส่งเสริมอนุรักษ์ ศาสนา ศิลปะ วัฒนธรรม จารีต ประเพณีและภูมิปัญญาท้องถิ่น	บริการชุมชนและสังคม	การศาสนา วัฒนธรรมและนันทนาการ	สำนักปลัด	กองคลัง, กองช่าง
๕	ส่งเสริมพัฒนาคุณภาพชีวิต	การดำเนินงานอื่น	งบกลาง	สำนักปลัด	กองคลัง, กองช่าง
			บริการชุมชนและสังคม	สร้างความเข้มแข็งของชุมชน	สำนักปลัด
		บริการชุมชนและสังคม	สาธารณสุข	สำนักปลัด	กองคลัง
			การศาสนา วัฒนธรรมและนันทนาการ	สำนักปลัด	กองคลัง, กองช่าง
			การศึกษา	สำนักปลัด	กองคลัง, กองช่าง
		บริหารทั่วไป	การรักษาความสงบภายใน	สำนักปลัด	กองคลัง
๖	ส่งเสริม สนับสนุนการท่องเที่ยวและการอนุรักษ์ทรัพยากรธรรมชาติและ	บริการชุมชนและสังคม	เคหะและชุมชน	กองช่าง	สำนักปลัด, กองคลัง

	สิ่งแวดล้อม				
--	-------------	--	--	--	--

ที่	ยุทธศาสตร์	ด้าน	แผนงาน	หน่วยงาน รับผิดชอบหลัก	หน่วยงาน สนับสนุน
๗	การพัฒนาบริการสาธารณะ เข้าสู่ประชาคมอาเซียน	-	-	-	-
๘	พัฒนาเศรษฐกิจ	บริการชุมชน และสังคม	สร้างความ เข้มแข็งของ ชุมชน	สำนักปลัด	กองคลัง
๙	ส่งเสริมการมีส่วนร่วม ทางการเมือง	บริหารทั่วไป	บริหารงาน ทั่วไป	สำนักปลัด	กองคลัง, กองช่าง
รวม	๙ ยุทธศาสตร์	๑๒ ด้าน	๑๖ แผนงาน	สำนักปลัด กองช่าง	กองคลัง

๒. บัญชีโครงการพัฒนาท้องถิ่น

แบบ ผ.๐1

บัญชีสรุปโครงการพัฒนา  
แผนพัฒนาท้องถิ่น (พ.ศ.๒๕๖๑-๒๕๖๕)  
องค์การบริหารส่วนตำบลเพิ่มพูนทรัพย์

ยุทธศาสตร์	ปี ๒๕๖๑		ปี ๒๕๖๒		ปี ๒๕๖๓		ปี ๒๕๖๔		ปี ๒๕๖๕		รวม ๕ ปี	
	จำนวนโครงการ	งบประมาณ (บาท)	จำนวนโครงการ	งบประมาณ (บาท)	จำนวนโครงการ	งบประมาณ (บาท)	จำนวนโครงการ	งบประมาณ (บาท)	จำนวนโครงการ	งบประมาณ (บาท)	จำนวนโครงการ	งบประมาณ (บาท)
๑) ยุทธศาสตร์ การสร้างความมั่นคงของชาติ												
๑.๑ แผนงาน บริหารงานทั่วไป	๐	๐	๐	๐	๗	๓๒,๐๐๐	๗	๓๒,๐๐๐	๗	๓๒,๐๐๐	๒๑	๙๖,๐๐๐
<b>รวม</b>	<b>๐</b>	<b>๐</b>	<b>๐</b>	<b>๐</b>	<b>๗</b>	<b>๓๒,๐๐๐</b>	<b>๗</b>	<b>๓๒,๐๐๐</b>	<b>๗</b>	<b>๓๒,๐๐๐</b>	<b>๒๑</b>	<b>๙๖,๐๐๐</b>
๒) ยุทธศาสตร์ การส่งเสริมการบริหารจัดการบ้านเมืองที่ดี												
๒.๑ แผนงาน บริหารงานทั่วไป	๑	๕,๐๐๐	๓	๒๐๒,๐๐๐	๓	๕๗๔,๒๒๕	๒	๒๐๐,๐๐๐	๐	๐	๙	๙๘๑,๒๒๕
๒.๒ แผนงาน อุตสาหกรรมและการโยธา	๒	๗,๒๐๐,๐๐๐	๒	๗,๒๐๐,๐๐๐	๓	๗,๒๐๐,๐๐๐	๒	๗,๒๐๐,๐๐๐	๐	๐	๙	๒๘,๘๐๐,๐๐๐
<b>รวม</b>	<b>๓</b>	<b>๗,๒๐๕,๐๐๐</b>	<b>๕</b>	<b>๗,๔๐๒,๐๐๐</b>	<b>๖</b>	<b>๗,๗๗๔,๒๒๕</b>	<b>๔</b>	<b>๗,๔๐๐,๐๐๐</b>	<b>๐</b>	<b>๐</b>	<b>๑๘</b>	<b>๒๙,๗๘๑,๒๒๕</b>
๓) ยุทธศาสตร์ โครงสร้างพื้นฐาน												
๓.๑ แผนงาน อุตสาหกรรมและการโยธา	๕๑	๓๓,๘๓๕,๐๐๐	๖๒	๓๗,๖๓๗,๐๐๐	๖๑	๓๗,๐๘๐,๐๐๐	๖๑	๓๗,๐๘๐,๐๐๐	๐	๐	๒๓๕	๑๔๕,๖๓๒,๐๐๐
๓.๒ แผนงาน เศรษฐกิจและชุมชน	๑๑	๒,๖๔๐,๐๐๐	๑๔	๓,๕๙๐,๐๐๐	๑๓	๓,๓๙๐,๐๐๐	๑๓	๓,๓๙๐,๐๐๐	๐	๐	๕๑	๑๓,๐๑๐,๐๐๐
๓.๓ แผนงาน การเกษตร	๑๗	๘,๐๐๐,๐๐๐	๒๑	๘,๘๕๐,๐๐๐	๒๑	๘,๘๕๐,๐๐๐	๒๑	๘,๘๕๐,๐๐๐	๐	๐	๘๐	๓๔,๕๕๐,๐๐๐
<b>รวม</b>	<b>๗๙</b>	<b>๔๔,๕๗๕,๐๐๐</b>	<b>๙๗</b>	<b>๕๐,๐๗๗,๐๐๐</b>	<b>๙๕</b>	<b>๔๙,๓๒๐,๐๐๐</b>	<b>๙๕</b>	<b>๔๙,๓๒๐,๐๐๐</b>	<b>๐</b>	<b>๐</b>	<b>๓๖๖</b>	<b>๑๙๓,๑๙๒,๐๐๐</b>

บัญชีสรุปโครงการพัฒนา  
แผนพัฒนาท้องถิ่น (พ.ศ.๒๕๖๑-๒๕๖๕)  
องค์การบริหารส่วนตำบลเพิ่มพูนทรัพย์

ยุทธศาสตร์	ปี ๒๕๖๑		ปี ๒๕๖๒		ปี ๒๕๖๓		ปี ๒๕๖๔		ปี ๒๕๖๕		รวม ๕ ปี	
	จำนวนโครงการ	งบประมาณ (บาท)	จำนวนโครงการ	งบประมาณ (บาท)	จำนวนโครงการ	งบประมาณ (บาท)	จำนวนโครงการ	งบประมาณ (บาท)	จำนวนโครงการ	งบประมาณ (บาท)	จำนวนโครงการ	งบประมาณ (บาท)
๔) ยุทธศาสตร์ ส่งเสริมอนุรักษ์ ศาสนา ศิลปะ วัฒนธรรม จารีต ประเพณีและภูมิปัญญาท้องถิ่น ๔.๑แผนงาน การศาสนา วัฒนธรรมและ นันทนาการ	๒	๗๐,๐๐๐	๓	๑๐๐,๐๐๐	๓	๑๐๐,๐๐๐	๓	๑๐๐,๐๐๐	๐	๐	๑๑	๓๗๐,๐๐๐
<b>รวม</b>	<b>๒</b>	<b>๗๐,๐๐๐</b>	<b>๓</b>	<b>๑๐๐,๐๐๐</b>	<b>๓</b>	<b>๑๐๐,๐๐๐</b>	<b>๓</b>	<b>๑๐๐,๐๐๐</b>	<b>๐</b>	<b>๐</b>	<b>๑๑</b>	<b>๓๗๐,๐๐๐</b>
๕) ยุทธศาสตร์ ส่งเสริมพัฒนาคุณภาพชีวิต ๕.๑ แผนงาน งบกลาง ๕.๒ แผนงาน สร้างความเข้มแข็งของชุมชน ๕.๓ แผนงาน สาธารณสุข ๕.๔ แผนงาน การศาสนา วัฒนธรรมและ นันทนาการ ๕.๕ แผนงาน การศึกษา ๕.๖ แผนงาน รักษาความสงบภายใน	๕ ๐ ๒๑ ๔ ๔ ๐	๔,๘๘๐,๐๐๐ ๐ ๑๙๙,๐๕๐ ๑๑๐,๐๐๐ ๑,๖๖๐,๐๐๐ ๐	๕ ๑ ๒๒ ๔ ๘ ๑	๕,๑๔๔,๘๐๐ ๓๒,๔๕๐ ๒๐๙,๐๕๐ ๑๖๕,๐๐๐ ๒,๔๖๓,๘๔๕ ๑๓๐,๐๐๐	๕ ๐ ๒๑ ๔ ๑๐ ๐	๕,๗๗๑,๒๐๐ ๐ ๑๙๙,๐๕๐ ๑๙๕,๐๐๐ ๒,๙๙๑,๔๘๐ ๐	๕ ๐ ๒๑ ๔ ๑๐ ๐	๕,๖๒๖,๔๐๐ ๐ ๑๙๙,๐๕๐ ๑๙๕,๐๐๐ ๒,๙๙๑,๔๘๐ ๐	๐ ๐ ๐ ๐ ๐ ๐	๐ ๐ ๐ ๐ ๐ ๐	๒๐ ๑ ๘๕ ๑๖ ๓๒ ๑	๒๑,๔๒๒,๔๐๐ ๓๒,๔๕๐ ๘๐๖,๒๐๐ ๖๖๕,๐๐๐ ๑๐,๑๐๖,๘๐๕ ๑๓๐,๐๐๐
<b>รวม</b>	<b>๓๔</b>	<b>๖,๘๔๙,๐๕๐</b>	<b>๔๑</b>	<b>๘,๑๔๕,๑๔๕</b>	<b>๔๐</b>	<b>๘,๐๖๒,๖๙๕</b>	<b>๔๐</b>	<b>๘,๐๖๒,๖๙๕</b>	<b>๐</b>	<b>๐</b>	<b>๑๕๕</b>	<b>๓๑,๑๑๙,๕๘๕</b>

บัญชีสรุปโครงการพัฒนา  
แผนพัฒนาท้องถิ่น (พ.ศ.๒๕๖๑-๒๕๖๕)  
องค์การบริหารส่วนตำบลเพิ่มพูนทรัพย์

ยุทธศาสตร์	ปี ๒๕๖๑		ปี ๒๕๖๒		ปี ๒๕๖๓		ปี ๒๕๖๔		ปี ๒๕๖๕		รวม ๕ ปี	
	จำนวนโครงการ	งบประมาณ (บาท)	จำนวนโครงการ	งบประมาณ (บาท)	จำนวนโครงการ	งบประมาณ (บาท)	จำนวนโครงการ	งบประมาณ (บาท)	จำนวนโครงการ	งบประมาณ (บาท)	จำนวนโครงการ	งบประมาณ (บาท)
๖) ยุทธศาสตร์ ส่งเสริมสนับสนุนการท่องเที่ยวและการอนุรักษ์ทรัพยากรธรรมชาติและสิ่งแวดล้อม ๖.๑ แผนงาน เคหะและชุมชน	๔	๗๐๐,๐๐๐	๕	๗๐๕,๒๒๕	๔	๗๐๐,๐๐๐	๔	๗๐๐,๐๐๐	๐	๐	๑๗	๒,๘๐๕,๒๒๕
รวม	๔	๗๐๐,๐๐๐	๕	๗๐๕,๒๒๕	๔	๗๐๐,๐๐๐	๔	๗๐๐,๐๐๐	๐	๐	๑๗	๒,๘๐๕,๒๒๕
๗) ยุทธศาสตร์ การพัฒนาบริการสาธารณะเข้าสู่ประชาคมอาเซียน	๐	๐	๐	๐	๐	๐	๐	๐	๐	๐	๐	๐
รวม	๐	๐	๐	๐	๐	๐	๐	๐	๐	๐	๐	๐
๘) ยุทธศาสตร์ พัฒนาเศรษฐกิจ ๘.๑ แผนงาน สร้างความเข้มแข็งของชุมชน	๐	๐	๐	๐	๓	๔๘,๔๐๐	๐	๐	๐	๐	๓	๔๘,๔๐๐
รวม	๐	๐	๐	๐	๓	๔๘,๔๐๐	๐	๐	๐	๐	๓	๔๘,๔๐๐
๙) ยุทธศาสตร์ ส่งเสริมการมีส่วนร่วมทางการเมือง ๙.๑ แผนงาน บริหารงานทั่วไป	๑	๒๐๐,๐๐๐	๑	๒๐๐,๐๐๐	๑	๒๐๐,๐๐๐	๑	๒๐๐,๐๐๐	๐	๐	๔	๘๐๐,๐๐๐
รวม	๑	๒๐๐,๐๐๐	๑	๒๐๐,๐๐๐	๑	๒๐๐,๐๐๐	๑	๒๐๐,๐๐๐	๐	๐	๔	๘๐๐,๐๐๐
รวมทั้งสิ้น	๑๒๓	๕๙,๔๙๙,๐๕๐	๑๕๒	๖๖,๖๒๙,๓๗๐	๑๕๙	๖๖,๒๓๗,๓๒๐	๑๕๔	๖๕,๘๑๔,๖๙๕	๗	๓๒,๐๐๐	๕๙๕	๒๕๘,๒๑๒,๔๓๕



๒. บัญชีโครงการพัฒนาท้องถิ่น

บัญชีสรุปโครงการพัฒนา  
แผนพัฒนาท้องถิ่น (พ.ศ.๒๕๖๑-๒๕๖๕)  
องค์การบริหารส่วนตำบลเพิ่มพูนทรัพย์

แบบ ผ.๐๑

ยุทธศาสตร์	ปี ๒๕๖๑		ปี ๒๕๖๒		ปี ๒๕๖๓		ปี ๒๕๖๔		ปี ๒๕๖๕		รวม ๕ ปี	
	จำนวนโครงการ	งบประมาณ (บาท)	จำนวนโครงการ	งบประมาณ (บาท)	จำนวนโครงการ	งบประมาณ (บาท)	จำนวนโครงการ	งบประมาณ (บาท)	จำนวนโครงการ	งบประมาณ (บาท)	จำนวนโครงการ	งบประมาณ (บาท)
๑) ยุทธศาสตร์ การสร้างความมั่นคงของชาติ ๑.๑ แผนงาน บริหารงานทั่วไป	๐	๐	๐	๐	๗	๓๒,๐๐๐	๗	๓๒,๐๐๐	๗	๓๒,๐๐๐	๒๑	๙๖,๐๐๐
รวม	๐	๐	๐	๐	๗	๓๒,๐๐๐	๗	๓๒,๐๐๐	๗	๓๒,๐๐๐	๒๑	๙๖,๐๐๐
๒) ยุทธศาสตร์ การส่งเสริมการบริหารจัดการบ้านเมืองที่ดี ๒.๑ แผนงาน บริหารงานทั่วไป ๒.๒ แผนงาน อุตสาหกรรมและการโยธา	๑	๕,๐๐๐	๓	๒๐๒,๐๐๐	๓	๕๗๔,๒๒๕	๒	๒๐๐,๐๐๐	๐	๐	๙	๙๘๑,๒๒๕
	๒	๗,๒๐๐,๐๐๐	๒	๗,๒๐๐,๐๐๐	๓	๗,๒๐๐,๐๐๐	๒	๗,๒๐๐,๐๐๐	๐	๐	๙	๒๘,๘๐๐,๐๐๐
รวม	๓	๗,๒๐๕,๐๐๐	๕	๗,๔๐๒,๐๐๐	๖	๗,๗๗๔,๒๒๕	๔	๗,๔๐๐,๐๐๐	๐	๐	๑๘	๒๙,๗๘๑,๒๒๕
๓) ยุทธศาสตร์ โครงสร้างพื้นฐาน ๓.๑ แผนงาน อุตสาหกรรมและการโยธา ๓.๒ แผนงาน เคหะและชุมชน ๓.๓ แผนงาน การเกษตร	๕๑	๓๓,๘๓๕,๐๐๐	๖๒	๓๗,๖๓๗,๐๐๐	๖๑	๓๗,๐๘๐,๐๐๐	๖๑	๓๗,๐๘๐,๐๐๐	๐	๐	๒๓๕	๑๔๕,๖๓๒,๐๐๐
	๑๑	๒,๖๔๐,๐๐๐	๑๔	๓,๕๙๐,๐๐๐	๑๓	๓,๓๙๐,๐๐๐	๑๓	๓,๓๙๐,๐๐๐	๐	๐	๕๑	๑๓,๐๑๐,๐๐๐
	๑๗	๘,๐๐๐,๐๐๐	๒๑	๘,๘๕๐,๐๐๐	๒๑	๘,๘๕๐,๐๐๐	๒๑	๘,๘๕๐,๐๐๐	๐	๐	๘๐	๓๔,๕๕๐,๐๐๐
รวม	๗๙	๔๔,๔๗๕,๐๐๐	๙๗	๕๐,๐๗๗,๐๐๐	๙๕	๔๙,๓๒๐,๐๐๐	๙๕	๔๙,๓๒๐,๐๐๐	๐	๐	๓๖๖	๑๙๓,๑๙๒,๐๐๐

บัญชีสรุปโครงการพัฒนา

แผนพัฒนาท้องถิ่น (พ.ศ.๒๕๖๑-๒๕๖๕)  
องค์การบริหารส่วนตำบลเพิ่มพูนทรัพย์

ยุทธศาสตร์	ปี ๒๕๖๑		ปี ๒๕๖๒		ปี ๒๕๖๓		ปี ๒๕๖๔		ปี ๒๕๖๕		รวม ๕ ปี	
	จำนวนโครงการ	งบประมาณ (บาท)	จำนวนโครงการ	งบประมาณ (บาท)	จำนวนโครงการ	งบประมาณ (บาท)	จำนวนโครงการ	งบประมาณ (บาท)	จำนวนโครงการ	งบประมาณ (บาท)	จำนวนโครงการ	งบประมาณ (บาท)
๔) ยุทธศาสตร์ ส่งเสริมอนุรักษ์ ศาสนา ศิลปะ วัฒนธรรม จารีต ประเพณีและภูมิปัญญาท้องถิ่น ๔.๑แผนงาน การศาสนา วัฒนธรรมและนันทนาการ	๒	๗๐,๐๐๐	๓	๑๐๐,๐๐๐	๓	๑๐๐,๐๐๐	๓	๑๐๐,๐๐๐	๐	๐	๑๑	๓๗๐,๐๐๐
รวม	๒	๗๐,๐๐๐	๓	๑๐๐,๐๐๐	๓	๑๐๐,๐๐๐	๓	๑๐๐,๐๐๐	๐	๐	๑๑	๓๗๐,๐๐๐
๕) ยุทธศาสตร์ ส่งเสริมพัฒนาคุณภาพชีวิต ๕.๑ แผนงาน งบกลาง ๕.๒ แผนงาน สร้างความเข้มแข็งของชุมชน ๕.๓ แผนงาน สาธารณสุข ๕.๔ แผนงาน การศาสนา วัฒนธรรมและนันทนาการ ๕.๕ แผนงาน การศึกษา ๕.๖ แผนงาน รักษาความสงบภายใน	๕ ๐ ๒๑ ๔ ๔ ๐	๔,๘๘๐,๐๐๐ ๐ ๑๙๙,๐๕๐ ๑๑๐,๐๐๐ ๑,๖๖๐,๐๐๐ ๐	๕ ๑ ๒๒ ๔ ๘ ๑	๕,๑๔๔,๘๐๐ ๓๒,๔๕๐ ๒๐๙,๐๕๐ ๑๖๕,๐๐๐ ๒,๔๖๓,๘๔๕ ๑๓๐,๐๐๐	๕ ๐ ๒๑ ๔ ๑๐ ๐	๕,๗๗๑,๒๐๐ ๐ ๑๙๙,๐๕๐ ๑๙๕,๐๐๐ ๒,๙๙๑,๔๘๐ ๐	๕ ๐ ๒๑ ๔ ๑๐ ๐	๕,๖๒๖,๔๐๐ ๐ ๑๙๙,๐๕๐ ๑๙๕,๐๐๐ ๒,๙๙๑,๔๘๐ ๐	๐ ๐ ๐ ๐ ๐ ๐	๐ ๐ ๐ ๐ ๐ ๐	๒๐ ๑ ๘๕ ๑๖ ๓๒ ๑	๒๑,๔๒๒,๔๐๐ ๓๒,๔๕๐ ๘๐๖,๒๐๐ ๖๖๕,๐๐๐ ๑๐,๑๐๖,๘๐๕ ๑๓๐,๐๐๐
รวม	๓๔	๖,๘๔๙,๐๕๐	๔๑	๘,๑๔๕,๑๔๕	๔๐	๘,๐๖๒,๖๙๕	๔๐	๘,๐๖๒,๖๙๕	๐	๐	๑๕๕	๓๑,๑๑๙,๕๘๕

บัญชีสรุปโครงการพัฒนา

แผนพัฒนาท้องถิ่น (พ.ศ.๒๕๖๑-๒๕๖๕)



องค์การบริหารส่วนตำบลเพิ่มพูนทรัพย์

ยุทธศาสตร์	ปี ๒๕๖๑		ปี ๒๕๖๒		ปี ๒๕๖๓		ปี ๒๕๖๔		ปี ๒๕๖๕		รวม ๕ ปี	
	จำนวนโครงการ	งบประมาณ (บาท)	จำนวนโครงการ	งบประมาณ (บาท)	จำนวนโครงการ	งบประมาณ (บาท)	จำนวนโครงการ	งบประมาณ (บาท)	จำนวนโครงการ	งบประมาณ (บาท)	จำนวนโครงการ	งบประมาณ (บาท)
๖) ยุทธศาสตร์ ส่งเสริมสนับสนุนการท่องเที่ยวและการอนุรักษ์ทรัพยากรธรรมชาติและสิ่งแวดล้อม ๖.๑ แผนงาน เศรษฐกิจและชุมชน	๔	๗๐๐,๐๐๐	๕	๗๐๕,๒๒๕	๔	๗๐๐,๐๐๐	๔	๗๐๐,๐๐๐	๐	๐	๑๗	๒,๘๐๕,๒๒๕
รวม	๔	๗๐๐,๐๐๐	๕	๗๐๕,๒๒๕	๔	๗๐๐,๐๐๐	๔	๗๐๐,๐๐๐	๐	๐	๑๗	๒,๘๐๕,๒๒๕
๗) ยุทธศาสตร์ การพัฒนาบริการสาธารณะเข้าสู่ประชาคมอาเซียน	๐	๐	๐	๐	๐	๐	๐	๐	๐	๐	๐	๐
รวม	๐	๐	๐	๐	๐	๐	๐	๐	๐	๐	๐	๐
๘) ยุทธศาสตร์ พัฒนาเศรษฐกิจ ๘.๑ แผนงาน สร้างความเข้มแข็งของชุมชน	๐	๐	๐	๐	๓	๔๘,๔๐๐	๐	๐	๐	๐	๓	๔๘,๔๐๐
รวม	๐	๐	๐	๐	๓	๔๘,๔๐๐	๐	๐	๐	๐	๓	๔๘,๔๐๐
๙) ยุทธศาสตร์ ส่งเสริมการมีส่วนร่วมทางการเมือง ๙.๑ แผนงาน บริหารงานทั่วไป	๑	๒๐๐,๐๐๐	๑	๒๐๐,๐๐๐	๑	๒๐๐,๐๐๐	๑	๒๐๐,๐๐๐	๐	๐	๔	๘๐๐,๐๐๐
รวม	๑	๒๐๐,๐๐๐	๑	๒๐๐,๐๐๐	๑	๒๐๐,๐๐๐	๑	๒๐๐,๐๐๐	๐	๐	๔	๘๐๐,๐๐๐
รวมทั้งสิ้น	๑๒๓	๕๙,๔๙๙,๐๕๐	๑๕๒	๖๖,๖๒๙,๓๗๐	๑๕๙	๖๖,๒๓๗,๓๒๐	๑๕๔	๖๕,๘๑๔,๖๙๕	๗	๓๒,๐๐๐	๕๙๕	๒๕๘,๒๑๒,๔๓๕

๒. บัญชีโครงการพัฒนาท้องถิ่น

แบบ ผ.๐๒

รายละเอียดโครงการพัฒนา  
แผนพัฒนาท้องถิ่น (พ.ศ.๒๕๖๑-๒๕๖๕)  
องค์การบริหารส่วนตำบลเพิ่มพูนทรัพย์

ก.ยุทธศาสตร์จังหวัดที่ ๔ การพัฒนาสังคมปลอดภัย คุณภาพชีวิตที่ดี และมีศักยภาพในการแข่งขัน

ข.ยุทธศาสตร์การพัฒนาขององค์กรปกครองส่วนท้องถิ่นในเขตจังหวัด ยุทธศาสตร์ที่ ๑ การสร้างความมั่นคงของชาติ

๑.ยุทธศาสตร์การพัฒนาองค์กรปกครองส่วนท้องถิ่น: ยุทธศาสตร์ที่ ๑ การสร้างความมั่นคงของชาติ

๑.๑ แผนงาน บริหารทั่วไป

ที่	โครงการ	วัตถุประสงค์	เป้าหมาย (ผลผลิตของ โครงการ)	งบประมาณ					ตัวชี้วัด (KPI)	ผลที่คาดว่าจะ ได้รับ	หน่วยงาน รับผิดชอบ หลัก
				๒๕๖๑ (บาท)	๒๕๖๒ (บาท)	๒๕๖๓ (บาท)	๒๕๖๔ (บาท)	๒๕๖๕ (บาท)			
๑	อุดหนุนโครงการเฉลิมพระชนมพรรษา สมเด็จพระนางเจ้าสุทิดา พัชรสุธาพิมลลักษณ พระบรมราชินี อำเภอบ้านนาสาร จังหวัดสุราษฎร์ธานี	-เพื่อเป็นหน่วยงานหลักในการจัดงานเฉลิมพระชนมพรรษา สมเด็จพระนางเจ้าสุทิดาพัชรสุธาพิมลลักษณ พระบรมราชินี ประจำปีงบประมาณ ๒๕๖๓ ให้ส่วนราชการต่าง ๆ รัฐวิสาหกิจ เอกชน และภาคประชาชนทั่วไปได้มีส่วนร่วมในการแสดงความจงรักภักดีต่อสถาบันสำคัญของชาติ	หน่วยงานราชการ รัฐวิสาหกิจ ภาคเอกชน องค์กรปกครองส่วนท้องถิ่นในพื้นที่อำเภอบ้านนาสาร เข้าร่วมงานโดยพร้อมเพรียงกัน	-	-	๘,๐๐๐	๘,๐๐๐	๘,๐๐๐	ร้อยละของประชาชนที่เข้าร่วมแสดงความจงรักภักดีต่อสถาบันหลักของชาติ	จัดงานเฉลิมพระชนมพรรษา สมเด็จพระนางเจ้าสุทิดาพัชรสุธาพิมลลักษณ พระบรมราชินี ประจำปีงบประมาณ ๒๕๖๓ ให้ส่วนราชการต่าง ๆ รัฐวิสาหกิจ เอกชนและภาคประชาชนทั่วไปได้มีส่วนร่วมในการแสดงความจงรักภักดีต่อสถาบันสำคัญของชาติ	สำนักปลัด/อำเภอ บ้านนาสาร





	แห่งชาติ	มหाराช บรม นาถบพิตร	โดยพร้อมเพรียงกัน						ชาติ	
--	----------	------------------------	-------------------	--	--	--	--	--	------	--

ก.ยุทธศาสตร์จังหวัดที่ ๔ การพัฒนาสังคมปลอดภัย คุณภาพชีวิตที่ดี และมีศักยภาพในการแข่งขัน

ข.ยุทธศาสตร์การพัฒนาขององค์กรปกครองส่วนท้องถิ่นในเขตจังหวัด ยุทธศาสตร์ที่ ๑ การสร้างความมั่นคงของชาติ

๑.ยุทธศาสตร์การพัฒนาองค์กรปกครองส่วนท้องถิ่น: ยุทธศาสตร์ที่ ๑ การสร้างความมั่นคงของชาติ

๑.๑ แผนงาน แผนงานบริหารทั่วไป

ที่	โครงการ	วัตถุประสงค์	เป้าหมาย (ผลผลิต ของโครงการ)	งบประมาณ					ตัวชี้วัด (KPI)	ผลที่คาดว่าจะได้รับ	หน่วยงาน รับผิดชอบ หลัก
				๒๕๖๑ (บาท)	๒๕๖๒ (บาท)	๒๕๖๓ (บาท)	๒๕๖๔ (บาท)	๒๕๖๕ (บาท)			
๖	อุดหนุนโครงการพิธีถวายพระพรเนื่องในวโรกาส วันคล้ายวันประสูติศาสตราจารย์ ดร.สมเด็จพระเจ้าน้องนางเธอ เจ้าฟ้าจุฬาภรณวลัยลักษณ์ อัครราชกุมารี ที่มีต่อประชาชน	-เพื่อน้อมรำลึกถึงพระมหากรุณาธิคุณของสมเด็จพระเจ้าน้องนางเธอ เจ้าฟ้าจุฬาภรณวลัยลักษณ์ อัครราชกุมารี ที่มีต่อประชาชนชาวอำเภอบ้านนาสาร	หน่วยงานราชการ รัฐวิสาหกิจ ภาคเอกชน องค์กรปกครองส่วนท้องถิ่น ในพื้นที่อำเภอบ้านนาสารเข้าร่วมงาน โดยพร้อมเพรียงกัน	-	-	๑,๕๐๐	๑,๕๐๐	๑,๕๐๐	ร้อยละของประชาชนที่ได้ร่วมแสดงความจงรักภักดีต่อสถาบันหลักของชาติ	ประชาชนได้สำนึกถึงพระมหากรุณาธิคุณของสมเด็จพระเจ้าน้องนางเธอ เจ้าฟ้าจุฬาภรณวลัยลักษณ์ อัครราชกุมารี ที่มีต่อประชาชนชาวอำเภอบ้านนาสาร	สำนักปลัด/ อำเภอบ้านนาสาร
๗	โครงการเฉลิมพระชนมพรรษาสมเด็จพระนางเจ้าสิริกิติ์ พระบรมราชินีนาถ พระบรมราชชนนีพันปีหลวง	-เพื่อเป็นหน่วยงานหลักในการจัดงานเฉลิมพระชนมพรรษา สมเด็จพระนางเจ้าสุทิดา พัชรสุธาพิมลลักษณ พระบรมราชินี ประจำปีงบประมาณ ๒๕๖๓ ให้ส่วนราชการต่าง ๆ รัฐวิสาหกิจ เอกชนและภาคประชาชนทั่วไปได้มีส่วนร่วม	หน่วยงานราชการ รัฐวิสาหกิจ ภาคเอกชน องค์กรปกครองส่วนท้องถิ่น ในพื้นที่อำเภอบ้านนาสารเข้าร่วมงานโดยพร้อมเพรียงกัน	-	-	๓,๕๐๐	๓,๕๐๐	๓,๕๐๐	ร้อยละของประชาชนที่ได้ร่วมแสดงความจงรักภักดีต่อสถาบันหลักของชาติ	การจัดงานเฉลิมพระชนมพรรษา สมเด็จพระนางเจ้าสุทิดา พัชรสุธาพิมลลักษณ พระบรมราชินี ประจำปีงบประมาณ ๒๕๖๓ ให้ส่วนราชการต่าง ๆ รัฐวิสาหกิจ เอกชนและภาคประชาชน	

		ในการแสดงความจงรักภักดี ต่อสถาบันสำคัญของชาติ								ทั่วไปได้มีส่วนร่วมใน การแสดงความ จงรักภักดีต่อสถาบัน สำคัญของชาติ	
รวม ๗ โครงการ			๐	๐	๓๒,๐๐๐	๓๒,๐๐๐	๓๒,๐๐๐				

ก.ยุทธศาสตร์จังหวัดที่ ๔ การพัฒนาสังคมปลอดภัย คุณภาพชีวิตที่ดี และมีศักยภาพในการแข่งขัน

ข.ยุทธศาสตร์การพัฒนาขององค์กรปกครองส่วนท้องถิ่นในเขตจังหวัดที่ ๒ การส่งเสริมการบริหารจัดการบ้านเมืองที่ดี

๑.ยุทธศาสตร์การพัฒนาองค์กรปกครองส่วนท้องถิ่นที่ ๒ การส่งเสริมการบริหารจัดการบ้านเมืองที่ดี

๑.๑ แผนงาน บริหารงานทั่วไป

ที่	โครงการ	วัตถุประสงค์	เป้าหมาย (ผลผลิตของ โครงการ)	งบประมาณ					ตัวชี้วัด (KPI)	ผลที่คาดว่าจะได้รับ	หน่วยงาน รับผิดชอบ หลัก
				๒๕๖๑ (บาท)	๒๕๖๒ (บาท)	๒๕๖๓ (บาท)	๒๕๖๔ (บาท)	๒๕๖๕ (บาท)			
๑	โครงการรับชำระภาษี เคลื่อนที่	-เพื่อจัดเก็บรายได้ นอกพื้นที่ในการ พัฒนาท้องถิ่น ให้ผู้ มีหน้าที่ชำระภาษี ได้รับความสะดวก	ออกจัดเก็บภาษี หมู่ที่ ๑-๖/ ๑ ปี	๕,๐๐๐	๕,๐๐๐	๕,๐๐๐	๕,๐๐๐	-	ร้อยละของ ประชาชนที่ มีส่วนร่วม คิด ร่วมทำ ร่วมตัดสินใจ ในการ บริหารงาน	-ประชาชนได้รับความ สะดวกสบาย ชำระ ภาษีได้รวดเร็วขึ้น	กองคลัง
๒	โครงการจัดทำแผนที่ ภาษีและทะเบียน ทรัพย์สิน	-เพื่อพัฒนา ศักยภาพของ เจ้าหน้าที่ในการ ทำแผนที่และ จัดเก็บภาษีให้ เป็นไปตาม เป้าหมาย	เพื่อให้ อบต. เพิ่มพูนทรัพย์ มี แผนที่แม่บทที่ สามารถนำมา ประกอบเป็นแผน ที่ภาษีและ ทะเบียนทรัพย์สิน ได้	-	๑๙๕,๐๐๐	๒๙๕,๐๐๐	๑๙๕,๐๐๐	-	ร้อยละของ ประชาชนที่ มีส่วนร่วม คิด ร่วมทำ ร่วมตัดสินใจ ในการ บริหารงาน	-เจ้าหน้าที่ผู้รับผิดชอบมี ความชำนาญ และ สะดวกในการจัดเก็บ ภาษีเพิ่มขึ้น	กองคลัง

ก.ยุทธศาสตร์จังหวัดที่ ๔ การพัฒนาสังคมปลอดภัย คุณภาพชีวิตที่ดี และมีศักยภาพในการแข่งขัน

ข.ยุทธศาสตร์การพัฒนาขององค์กรปกครองส่วนท้องถิ่นในเขตจังหวัดที่ ๒ การส่งเสริมการบริหารจัดการบ้านเมืองที่ดี

๑.ยุทธศาสตร์การพัฒนาองค์กรปกครองส่วนท้องถิ่นที่ ๒ การส่งเสริมการบริหารจัดการบ้านเมืองที่ดี

๑.๑ แผนงาน บริหารงานทั่วไป

ที่	โครงการ	วัตถุประสงค์	เป้าหมาย (ผลผลิตของโครงการ)	งบประมาณ					ตัวชี้วัด (KPI)	ผลที่คาดว่าจะได้รับ	หน่วยงานรับผิดชอบหลัก
				๒๕๖๑ (บาท)	๒๕๖๒ (บาท)	๒๕๖๓ (บาท)	๒๕๖๔ (บาท)	๒๕๖๕ (บาท)			
๓	อุดหนุนการไฟฟ้าส่วนภูมิภาคอำเภอบ้านนาสารขยายเขตระบบจำหน่ายไฟฟ้าสำนักงานองค์การบริหารส่วนตำบลเพิ่มพูนทรัพย์	- เพื่อ ให้ มี กระจก แสไฟฟ้า เพียงพอสำหรับ การปฏิบัติงาน ภายในสำนักงาน -อุปกรณ์ระบบ ไฟฟ้า ภายใน สำนักงานมีอายุ การใช้งานที่นาน มาก จำเป็นต้อง เปลี่ยน โดย คำนึงถึง ความ ปลอดภัย	อุดหนุนเงินให้การไฟฟ้าส่วน ภูมิภาคอำเภอบ้านนาสาร ตามรายการแจ้งค่าใช้จ่ายการ ไฟฟ้าส่วนภูมิภาคอำเภอบ้าน นาสาร ที่ มท ๕๓๑๑.๑๘/ บบส.๒๒๑/๒๕๖๒ ลงวันที่ ๘ พฤษภาคม ๒๕๖๒ ลักษณะงานก่อสร้างระบบ ไฟฟ้าที่ทำการไฟฟ้าส่วน ภูมิภาคดำเนินการ -แผนกแรงสูงภายนอก เป็น งานติดตั้งแรงสูง(ภายนอก), งานรื้อถอนแรงสูง(ภายนอก) -แผนกรื้อถอนแรงสูง(ภายใน)- ติดตั้งหม้อแปลง ระบบ ๓ เฟส ๓๓,๐๐๐-๔๐๐/๒๓๐ โวลท์	-	-	๓๑๐,๒๒๕	-	-	มีกระแสไฟฟ้า ใช้เพียงพอ ภาย ใน สำนักงาน	-มีกระแสไฟฟ้า ใช้เพียงพอ ภาย ใน สำนักงาน -ระบบไฟฟ้ามี ความปลอดภัย ยิ่งขึ้น	สำนักปลัด/ การไฟฟ้าส่วน ภูมิภาคอำเภอ บ้านนาสาร

			ขนาด ๑๐๐ KVA จำนวน ๑ เครื่อง -ค่าธรรมเนียมต่อไฟ- ค่าตรวจสอบอุปกรณ์ภายใน								
--	--	--	---	--	--	--	--	--	--	--	--

ก.ยุทธศาสตร์จังหวัดที่ ๔ การพัฒนาสังคมปลอดภัย คุณภาพชีวิตที่ดี และมีศักยภาพในการแข่งขัน

ข.ยุทธศาสตร์การพัฒนาขององค์กรปกครองส่วนท้องถิ่นในเขตจังหวัดที่ ๒ การส่งเสริมการบริหารจัดการบ้านเมืองที่ดี

๑.ยุทธศาสตร์การพัฒนาองค์กรปกครองส่วนท้องถิ่นที่ ๒ การส่งเสริมการบริหารจัดการบ้านเมืองที่ดี

๑.๑ แผนงาน บริหารงานทั่วไป

ที่	โครงการ	วัตถุประสงค์	เป้าหมาย (ผลผลิตของโครงการ)	งบประมาณ					ตัวชี้วัด (KPI)	ผลที่คาดว่าจะได้รับ	หน่วยงานรับผิดชอบหลัก
				๒๕๖๑ (บาท)	๒๕๖๒ (บาท)	๒๕๖๓ (บาท)	๒๕๖๔ (บาท)	๒๕๖๕ (บาท)			
๔	โครงการประกวดคำขวัญต่อต้านการทุจริต	๑.เพื่อเป็นการสร้างจิตสำนึกด้านจริยธรรมและคุณธรรมให้เด็กและเยาวชน ไม่ยอมรับพฤติกรรมทุจริตคอร์รัปชันและการโกงทุกรูปแบบ ๒.เพื่อเสริมสร้างค่านิยมที่ถูกต้องให้กับเด็กและเยาวชน และให้เกิดจิตสำนึกที่จะยึดมั่นในการทำความดี มีความซื่อสัตย์สุจริต ๓.เพื่อส่งเสริมให้เด็กเยาวชนได้ฝึกฝนทักษะในการเขียนคำขวัญอย่างสร้างสรรค์มีคุณค่าในทางภาษาที่สื่อถึงการต่อต้านการทุจริต ๔.เพื่อให้เด็กและเยาวชนรู้จักใช้เวลาว่างให้เกิด	ประกวดคำขวัญ ๓ รางวัล ๑.ชนะเลิศ รางวัล เป็นเงิน ๑,๐๐๐ บาท ๒.รองชนะเลิศ อันดับ ๑ เป็นเงิน ๗๐๐ บาท ๓.รองชนะเลิศ อันดับ ๒ เงินรางวัล ๓๐๐ บาท	-	๒,๐๐๐	-	-		เด็กและเยาวชนเกิดความตระหนัก รู้ ตื่นเห็น ความสำคัญ หันมาสนใจ ปัญหาการทุจริต คอร์รัปชันที่ เกิดขึ้น และพร้อมที่จะเป็นกำลัง สำคัญในการต่อต้านการทุจริตคอร์รัปชัน และการโกง	๑.เด็กและเยาวชน มีคุณธรรม จริยธรรม ไม่ยอมรับพฤติกรรมทุจริตคอร์รัปชัน และการโกงทุกรูปแบบ ๒.เด็กและเยาวชน มีค่านิยมที่ถูกต้อง มีจิตสำนึกที่จะยึดมั่นในการทำ ความดี มีความซื่อสัตย์สุจริต	สำนักปลัด



		ประโยชน์และสร้างสรรค์							ทุกรูปแบบ	
--	--	-----------------------	--	--	--	--	--	--	-----------	--

ก.ยุทธศาสตร์จังหวัดที่ ๔ การพัฒนาสังคมปลอดภัย คุณภาพชีวิตที่ดี และมีศักยภาพในการแข่งขัน

ข.ยุทธศาสตร์การพัฒนาขององค์กรปกครองส่วนท้องถิ่นในเขตจังหวัดที่ ๒ การส่งเสริมการบริหารจัดการบ้านเมืองที่ดี

๑.ยุทธศาสตร์การพัฒนาองค์กรปกครองส่วนท้องถิ่นที่ ๒ การส่งเสริมการบริหารจัดการบ้านเมืองที่ดี

๑.๒ แผนงาน อุตสาหกรรมและการโยธา

ที่	โครงการ	วัตถุประสงค์	เป้าหมาย (ผลผลิตของ โครงการ)	งบประมาณ					ตัวชี้วัด (KPI)	ผลที่คาดว่าจะ ได้รับ	หน่วยงาน รับผิดชอบ หลัก
				๒๕๖๑ (บาท)	๒๕๖๒ (บาท)	๒๕๖๓ (บาท)	๒๕๖๔ (บาท)	๒๕๖๕ (บาท)			
๕	โครงการก่อสร้าง อาคาร อบต.	-เพื่อมีบริเวณที่ สามารถรองรับการ มาติดต่อขอรับบริการ จากของประชาชนได้ อย่างเพียงพอ	ก่อสร้างตามแบบ แปลนที่ อบต. กำหนด	๗,๐๐๐,๐๐๐	๗,๐๐๐,๐๐๐	๗,๐๐๐,๐๐๐	๗,๐๐๐,๐๐๐	-	ร้อยละของ ประชาชนที่มี ส่วนร่วมคิด ร่วมทำ ร่วม ตัดสินใจในการ บริหารงาน	-ประชาชน สามารถได้รับ บริการได้ อย่างรวดเร็ว สะดวกและ เกิดความ ประทับใจ เนื่องจากมี พื้นที่รองรับ ได้เป็น จำนวนมาก	กองช่าง
๖	โครงการปรับปรุง ศาลาหมู่บ้าน หมู่ที่ ๒	-เพื่ออำนวยความสะดวก แก่ ประชาชนในพื้นที่ ในการทำกิจกรรม ต่าง ๆ	ตามแบบแปลนที่ อบต.กำหนด	๒๐๐,๐๐๐	๒๐๐,๐๐๐	๒๐๐,๐๐๐	๒๐๐,๐๐๐	-	ร้อยละของ ประชาชนที่มี ส่วนร่วมคิด ร่วมทำ ร่วม ตัดสินใจในการ	-ประชาชน สามารถใช้ สถานที่ใน การทำ กิจกรรมของ	กองช่าง

									บริหารงาน	ส่วนรวมได้	
รวม ๖ โครงการ				๗,๒๐๕,๐๐๐	๗,๔๐๒,๐๐๐	๗,๗๑๐,๒๒๕	๗,๔๐๐,๐๐๐	-			

ยุทธศาสตร์จังหวัดที่ : ๓ การเชื่อมโยงเส้นทางคมนาคมและศูนย์โลจิสติกส์ (Logistics Hub) ภาคใต้ตอนบน

ยุทธศาสตร์การพัฒนาขององค์กรปกครองส่วนท้องถิ่นในเขตจังหวัดที่ : ๓ พัฒนาโครงสร้างพื้นฐาน

ยุทธศาสตร์การพัฒนางค์กรปกครองส่วนท้องถิ่นที่ : ๓ พัฒนาโครงสร้างพื้นฐาน

แผนงาน: อุตสาหกรรมและการโยธา

ที่	โครงการ	วัตถุประสงค์	เป้าหมาย (ผลผลิตของโครงการ)	งบประมาณ					ตัวชี้วัด (KPI)	ผลที่คาดว่าจะได้รับ	หน่วยงานรับผิดชอบหลัก
				๒๕๖๑ (บาท)	๒๕๖๒ (บาท)	๒๕๖๓ (บาท)	๒๕๖๔ (บาท)	๒๕๖๕ (บาท)			
๑	โครงการก่อสร้างถนนคอนกรีตเสริมเหล็กซอยแจ้งแดง หมู่ที่ ๑	เพื่อแก้ไขปัญหาการคมนาคมของประชาชน -เพื่อพัฒนาโครงข่ายถนนในเขต อบต.ให้สมบูรณ์ยิ่งขึ้น	ก่อสร้างตามแบบแปลนที่ อบต.กำหนดกว้าง ๔ เมตร ระยะทางไม่น้อยกว่า ๓๐๐ เมตร หนาไม่น้อยกว่า ๐.๑๕ เมตร	๘๔๐,๐๐๐	๘๔๐,๐๐๐	๘๔๐,๐๐๐	๘๔๐,๐๐๐	-	มีเส้นทางคมนาคมที่ได้มาตรฐานเพิ่มขึ้น ๑ เส้นทาง	ประชาชนมีเส้นทางคมนาคมขนส่งที่ได้มาตรฐาน	กองช่าง
๒	โครงการก่อสร้างถนนคอนกรีตเสริมเหล็กซอยบ้านลุงคู่ หมู่ที่ ๑	๑.เพื่อให้ราษฎรได้มีเส้นทางคมนาคม ใช้ที่มีความสะดวกมากขึ้น ๒.เพื่อให้ราษฎรมีถนนใช้ในการขนส่งผลผลิตทางการเกษตรออกสู่ตลาดได้อย่างรวดเร็ว	ก่อสร้างถนนคอนกรีตเสริมเหล็ก ขนาดกว้าง ๓.๐๐ ม. ยาว ๒๙๐.๐๐ ม. หนา ๐.๑๕ ม. หรือพื้นผิว คสล. ไม่น้อยกว่า ๘๗๐.๐๐ ตร.ม. ไหล่ทางหินคลุกกว้างเฉลี่ยข้างละ ๐.๒๐ ม. พิกัด ๔๗ P ๐๕๕๖๗๔๔ UTM ๐๙๖๗๙๘๒	๕๔๙,๐๐๐ (๒๘๐,๐๐๐)	-	-	-	-	มีเส้นทางคมนาคมที่ได้มาตรฐานเพิ่มขึ้น ๑ เส้นทาง	ประชาชนมีเส้นทางคมนาคมขนส่งที่ได้มาตรฐาน	กองช่าง
๓	โครงการก่อสร้างถนนคอนกรีตเสริม	เพื่อแก้ไขปัญหาการคมนาคมของประชาชน -เพื่อพัฒนาโครงข่ายถนน	ก่อสร้างตามแบบแปลนที่ อบต.กำหนดกว้าง ๔ เมตร ระยะทางไม่น้อยกว่า ๒๐๐	๕๖๐,๐๐๐	๒๕๐,๐๐๐ (๕๖๐,๐๐๐)	๕๖๐,๐๐๐	๕๖๐,๐๐๐		มีเส้นทางคมนาคมที่ได้มาตรฐาน	ประชาชนมีเส้นทางคมนาคมขนส่งที่ได้	กองช่าง

เหล็กขอย ตาแจ็ก หมู่ที่ ๑	ในเขต อบต.ให้สมบูรณ์ ยิ่งขึ้น	เมตร หนาไม่น้อยกว่า ๐.๑๕ เมตร							เพิ่มขึ้น ๑ เส้นทาง	มาตรฐาน	
---------------------------------	----------------------------------	----------------------------------	--	--	--	--	--	--	------------------------	---------	--

ยุทธศาสตร์จังหวัดที่ : ๓ การเชื่อมโยงเส้นทางคมนาคมและศูนย์โลจิสติกส์ (Logistics Hub) ภาคใต้ตอนบน

ยุทธศาสตร์การพัฒนาขององค์กรปกครองส่วนท้องถิ่นในเขตจังหวัดที่ : ๓ พัฒนาโครงสร้างพื้นฐาน

ยุทธศาสตร์การพัฒนาองค์กรปกครองส่วนท้องถิ่นที่ : ๓ พัฒนาโครงสร้างพื้นฐาน

แผนงาน: อุตสาหกรรมและการโยธา

ที่	โครงการ	วัตถุประสงค์	เป้าหมาย (ผลผลิตของโครงการ)	งบประมาณ					ตัวชี้วัด (KPI)	ผลที่คาดว่าจะได้รับ	หน่วยงาน รับผิดชอบ หลัก
				๒๕๖๑ (บาท)	๒๕๖๒ (บาท)	๒๕๖๓ (บาท)	๒๕๖๔ (บาท)	๒๕๖๕ (บาท)			
๔	โครงการ ก่อสร้างถนน คอนกรีตสาย เขาเหล็กหมู่ ที่ ๑ เชื่อมต่อ หมู่ที่ ๒	-เพื่อแก้ไขปัญหาการ คมนาคมของประชาชน -เพื่อพัฒนาโครงข่าย ถนนในเขต อบต.ให้ สมบูรณ์ยิ่งขึ้น	-ก่อสร้างถนนคอนกรีตเสริม เหล็ก ขนาดกว้าง ๔.๐๐ เมตร ยาว ๑๘๗ เมตร หนาไม่น้อย กว่า ๐.๑๕ เมตร หรือพื้นผิว คสล.ไม่น้อยกว่า ๗๔๘ ตร.ม. ไหล่หินคลุกกว้างเฉลี่ยข้างละ ๐.๕๐ เมตร จุดเริ่มต้น ๔๗P ๐๕๔๕๙๔๕ UTM๐๙๖๗๙๘๙	๕๐๐,๐๐๐	๕๐๐,๐๐๐	๕๐๐,๐๐๐	๕๐๐,๐๐๐	-	มีเส้นทาง คมนาคมที่ได้ มาตรฐาน เพิ่มขึ้น ๑ เส้นทาง	ประชาชนมี เส้นทาง คมนาคมขนส่ง ที่ได้มาตรฐาน	กองช่าง
๕	โครงการ ก่อสร้าง ถนน คอนกรีต เสริมเหล็ก ขอยตันไทร หมู่ที่ ๑	เพื่อแก้ไขปัญหาการ คมนาคมของ ประชาชน -เพื่อพัฒนาโครงข่าย ถนนในเขต อบต.ให้ สมบูรณ์ยิ่งขึ้น	ตามแบบแปลน อบต.กำหนด ขนาดกว้าง ๔ เมตร ระยะทาง ๑๐๐ เมตร หนาไม่น้อยกว่า ๐.๑๕ เมตร	๒๘๐,๐๐๐	๒๘๐,๐๐๐	๒๘๐,๐๐๐	๒๘๐,๐๐๐	-	มีเส้นทาง คมนาคมที่ได้ มาตรฐาน เพิ่มขึ้น ๑ เส้นทาง	ประชาชนมี เส้นทาง คมนาคม ขนส่งที่ได้ มาตรฐาน	กองช่าง
๖	โครงการ ก่อสร้างคู ระบาย น้ำหน้า	เพื่อแก้ไขปัญหาการ คมนาคมของ ประชาชน -เพื่อพัฒนาโครงข่าย	ตามแบบแปลน อบต.กำหนด ขนาดกว้าง ๕๐ เมตร ระยะทาง ๒๐๐ เมตร พร้อม ฝาดปิด	๕๐๐,๐๐๐	๕๐๐,๐๐๐	๕๐๐,๐๐๐	๕๐๐,๐๐๐	-	มีเส้นทาง คมนาคมที่ได้ มาตรฐาน เพิ่มขึ้น ๑	ประชาชนมี เส้นทาง คมนาคม ขนส่งที่ได้	กองช่าง

สำนักสงฆ์ถึง ศาลา หมู่บ้าน หมู่ ที่ ๑	ถนนในเขต อบต.ให้ สมบูรณ์ยิ่งขึ้น								เส้นทาง	มาตรฐาน	
--	-------------------------------------	--	--	--	--	--	--	--	---------	---------	--

ยุทธศาสตร์จังหวัดที่ : ๓ การเชื่อมโยงเส้นทางคมนาคมและศูนย์โลจิสติกส์ (Logistics Hub) ภาคใต้ตอนบน

ยุทธศาสตร์การพัฒนาขององค์กรปกครองส่วนท้องถิ่นในเขตจังหวัดที่ : ๓ พัฒนาโครงสร้างพื้นฐาน

ยุทธศาสตร์การพัฒนางองค์กรปกครองส่วนท้องถิ่นที่ : ๓ พัฒนาโครงสร้างพื้นฐาน

แผนงาน: อุตสาหกรรมและการโยธา

ที่	โครงการ	วัตถุประสงค์	เป้าหมาย (ผลผลิตของโครงการ)	งบประมาณ					ตัวชี้วัด (KPI)	ผลที่คาดว่าจะได้รับ	หน่วยงาน รับผิดชอบหลัก
				๒๕๖๑ (บาท)	๒๕๖๒ (บาท)	๒๕๖๓ (บาท)	๒๕๖๔ (บาท)	๒๕๖๕ (บาท)			
๗	โครงการ ติดตั้ง มิเตอร์ ไฟฟ้า บริเวณบ่อ น้ำบาดาล (สำนัก สงฆ์เวฬุ วัน) หมู่ที่ ๑	-เพื่อใช้สำหรับสูบน้ำ บ่อบาดาลสำนักสงฆ์ เวฬุวัน	-ปักเสาคอนกรีตอัดแรง ขนาด ๙ ม. จำนวน ๑ ต้น -พาดสายอลูมิเนียมหุ้มฉนวน ขนาด ๕๐ ตร.มม จำนวน ๕ เส้น ระยะทาง ๑๕ ม. -ติดตั้งมิเตอร์ ขนาด ๑ เฟส ๒ สาย ๒๒๐ โวลท์ ๑๕ (๔๕) แอมป์ จำนวน ๑ เครื่อง -ค่าประกันการใช้ไฟ(คิดค่า ประกัน ๒ เท่า) (ยกเว้นภาษี) -ค่าธรรมเนียมต่อไป (รวมภาษี) -ค่าตรวจสอบอุปกรณ์ภายใน (รวมภาษี) -ค่าส่วนเฉลี่ย(รวมภาษี)	-	๑๗,๐๐๐	-	-		บ่อน้ำบาดาล สามารถใช้น้ำ ได้เพิ่ม ๑ แห่ง	-น้ำบาดาล สามารถสูงขึ้น ใช้ได้เพียงพอ กับประชาชน	กองช่าง

ยุทธศาสตร์จังหวัดที่ : ๓ การเชื่อมโยงเส้นทางคมนาคมและศูนย์โลจิสติกส์ (Logistics Hub) ภาคใต้ตอนบน

ยุทธศาสตร์การพัฒนาขององค์กรปกครองส่วนท้องถิ่นในเขตจังหวัดที่ : ๓ พัฒนาโครงสร้างพื้นฐาน

ยุทธศาสตร์การพัฒนาองค์กรปกครองส่วนท้องถิ่นที่ : ๓ พัฒนาโครงสร้างพื้นฐาน

แผนงาน: อุตสาหกรรมและการโยธา

ที่	โครงการ	วัตถุประสงค์	เป้าหมาย (ผลผลิตของโครงการ)	งบประมาณ					ตัวชี้วัด (KPI)	ผลที่คาดว่าจะได้รับ	หน่วยงานรับผิดชอบหลัก
				๒๕๖๑ (บาท)	๒๕๖๒ (บาท)	๒๕๖๓ (บาท)	๒๕๖๔ (บาท)	๒๕๖๕ (บาท)			
๘	ปรับปรุงถนนรอบชุมหมื่น หมู่ที่ ๑	-เพื่อแก้ไขปัญหาการคมนาคมของประชาชน -เพื่อพัฒนาโครงข่ายถนนในเขต อบต.ให้สมบูรณ์ยิ่งขึ้น	ตามแบบแปลน อบต.กำหนด ขนาดกว้าง ๕๐ เมตร ระยะทาง ๒๐๐ เมตร พร้อมผิวปิด	๕๐,๐๐๐	๕๐,๐๐๐	๕๐,๐๐๐	๕๐,๐๐๐	-	มีเส้นทางคมนาคมที่ได้มาตรฐานเพิ่มขึ้น ๑ เส้นทาง	ประชาชนมีเส้นทางคมนาคมขนส่งที่ได้มาตรฐาน	กองช่าง
๙	ก่อสร้างถนนคอนกรีตเสริมเหล็กซอยยายดวง หมู่ที่ ๑	เพื่อแก้ไขปัญหาการคมนาคมของประชาชน -เพื่อพัฒนาโครงข่ายถนนในเขต อบต.ให้สมบูรณ์ยิ่งขึ้น	ตามแบบแปลนที่ อบต. กำหนด กว้าง ๔.๐๐ ม. ระยะ ๓๐๐ เมตร	๓๐๐,๐๐๐	๓๐๐,๐๐๐	๓๐๐,๐๐๐	๓๐๐,๐๐๐	-	มีเส้นทางคมนาคมที่ได้มาตรฐานเพิ่มขึ้น ๑ เส้นทาง	ประชาชนมีเส้นทางคมนาคมขนส่งที่ได้มาตรฐาน	กองช่าง
๑๐	ก่อสร้างถนนคอนกรีตเสริมเหล็กซอยสมคิด หมู่ที่ ๑	เพื่อแก้ไขปัญหาการคมนาคมของประชาชน -เพื่อพัฒนาโครงข่ายถนนในเขต อบต.ให้สมบูรณ์ยิ่งขึ้น	ตามแบบแปลนที่ อบต. กำหนด กว้าง ๔.๐๐ ม. ระยะ ๓๐๐ เมตร	-	-	๓๐๐,๐๐๐	๓๐๐,๐๐๐	-	มีเส้นทางคมนาคมที่ได้มาตรฐานเพิ่มขึ้น ๑ เส้นทาง	ประชาชนมีเส้นทางคมนาคมขนส่งที่ได้มาตรฐาน	กองช่าง
๑๑	บุกเบิกถนน	-เพื่อแก้ไขปัญหาการ	ตามแบบแปลน อบต.กำหนด	-	๕๐,๐๐๐	๕๐,๐๐๐	๕๐,๐๐๐	-	มีเส้นทาง	ประชาชนมี	กองช่าง

ชื่อย่อโครงการ หมู่ที่ ๑	คมนาคมของประชาชน -เพื่อพัฒนาโครงข่าย ถนนในเขต อบต.ให้ สมบูรณ์ยิ่งขึ้น	ระยะทาง ๑๐๐ เมตร							คมนาคมที่ ได้มาตรฐาน เพิ่มขึ้น ๑ เส้นทาง	เส้นทางการ คมนาคม ขนส่งที่ได้ มาตรฐาน	
-----------------------------	--	------------------	--	--	--	--	--	--	---	--	--

ยุทธศาสตร์จังหวัดที่ : ๓ การเชื่อมโยงเส้นทางคมนาคมและศูนย์โลจิสติกส์ (Logistics Hub) ภาคใต้ตอนบน

ยุทธศาสตร์การพัฒนาขององค์กรปกครองส่วนท้องถิ่นในเขตจังหวัดที่ : ๓ พัฒนาโครงสร้างพื้นฐาน

ยุทธศาสตร์การพัฒนาศูนย์ปกครองส่วนท้องถิ่นที่ : ๓ พัฒนาโครงสร้างพื้นฐาน

แผนงาน: อุตสาหกรรมและการโยธา

ที่	โครงการ	วัตถุประสงค์	เป้าหมาย (ผลผลิตของโครงการ)	งบประมาณ					ตัวชี้วัด (KPI)	ผลที่คาดว่าจะได้รับ	หน่วยงานรับผิดชอบหลัก
				๒๕๖๑ (บาท)	๒๕๖๒ (บาท)	๒๕๖๓ (บาท)	๒๕๖๔ (บาท)	๒๕๖๕ (บาท)			
๑๒	โครงการก่อสร้างถนนคอนกรีตเสริมเหล็กขอยตันเหรียญเจ็ชวัน หมู่ที่ ๒	-เพื่อแก้ไขปัญหาการคมนาคมของประชาชน -เพื่อพัฒนาโครงข่ายถนนในเขต อบต.ให้สมบูรณ์ยิ่งขึ้น	-ก่อสร้างถนนคอนกรีตเสริมเหล็ก ขนาดกว้าง ๔.๐๐ ม. ยาว ๑๘๐.๐๐ ม. หนา ๐.๑๕ ม. หรือพื้นผิว คสล.ไม่น้อยกว่า ๗๒๐ ตร.ม. ไหล่ทางหินคลุกกว้างเฉลี่ยข้างละ ๐.๕๐ ม. และฝังท่อระบายน้ำ คสล. Ø ๐.๘๐ ม. จำนวน ๘ ท่อน ๑ จุด และซ่อมแซมปลายท่อระบายน้ำเดิม ๑ จุด พร้อมตาดคอนกรีตปากท่อ พร้อมป้ายประชาสัมพันธ์โครงการ รายละเอียดอื่น ๆ ตามแบบแปลนที่กำหนด จุดพิกัดเริ่มต้นโครงการ ๔๗P ๐๕๔๕๑๖๑ UTM๐๙๖๖๐๙๖	๕๐๐,๐๐๐ (๘๐๐,๐๐๐)	๒,๐๐๐,๐๐๐ (๘๐๐,๐๐๐) ก่อสร้างถนนคอนกรีตเสริมเหล็ก ขนาดกว้าง ๔.๐๐ ม. ยาว ๖๒๐.๐๐ ม. หนา ๐.๑๕ ม. หรือพื้นผิว คสล.ไม่น้อยกว่า ๒,๔๘๐ ตร.ม. ไหล่ทางหินคลุกกว้างเฉลี่ยข้างละ ๐.๕๐ ม. พร้อมฝังท่อลอดกลม คสล. ชั้น ๓ Ø๐.๖๐ ม. จำนวน ๗ ท่อน ๑ จุด และย้ายพร้อมฝังท่อลอดกลม คสล.ของเดิม Ø ๑.๐๐ ม. คู่ ๑ จุด และท่อลอดเหลี่ยม ๒-๑.๘๐x๑.๘๐x๖ ม. พร้อมหินผุดมหลังท่อ ๑ จุด พิกัด ๔๗P ๐๕๔๕๒๓๔	-	-	-	มีเส้นทางคมนาคมที่ได้มาตรฐานเพิ่มขึ้น ๑ เส้นทาง	ประชาชนมีเส้นทางการคมนาคมขนส่งที่ได้มาตรฐาน	กองช่าง

ยุทธศาสตร์จังหวัดที่ : ๓ การเชื่อมโยงเส้นทางคมนาคมและศูนย์โลจิสติกส์ (Logistics Hub) ภาคใต้ตอนบน

ยุทธศาสตร์การพัฒนาขององค์กรปกครองส่วนท้องถิ่นในเขตจังหวัดที่ : ๓ พัฒนาโครงสร้างพื้นฐาน

ยุทธศาสตร์การพัฒนาองค์กรปกครองส่วนท้องถิ่นที่ : ๓ พัฒนาโครงสร้างพื้นฐาน

แผนงาน: อุตสาหกรรมและการโยธา

ที่	โครงการ	วัตถุประสงค์	เป้าหมาย (ผลผลิตของโครงการ)	งบประมาณ					ตัวชี้วัด (KPI)	ผลที่คาดว่าจะได้รับ	หน่วยงานรับผิดชอบหลัก
				๒๕๖๑ (บาท)	๒๕๖๒ (บาท)	๒๕๖๓ (บาท)	๒๕๖๔ (บาท)	๒๕๖๕ (บาท)			
๑๓	โครงการก่อสร้างถนนคอนกรีตขอยบ้านดี หมู่ที่ ๒	-เพื่อแก้ไขปัญหาการคมนาคมของประชาชน -เพื่อพัฒนาโครงข่ายถนนในเขต อบต.ให้สมบูรณ์ยิ่งขึ้น	ก่อสร้างตามแบบแปลนที่ อบต.กำหนดกว้าง ๔ เมตร ระยะทางไม่น้อยกว่า ๓๕๐ เมตร หนาไม่น้อยกว่า ๐.๑๕ เมตร	๗๐๐,๐๐๐	๗๐๐,๐๐๐	๗๐๐,๐๐๐	๗๐๐,๐๐๐	-	มีเส้นทางคมนาคมที่ได้มาตรฐานเพิ่มขึ้น ๑ เส้นทาง	ประชาชนมีเส้นทางคมนาคมขนส่งที่ได้มาตรฐาน	กองช่าง
๑๔	โครงการถมหัวสะพานขอยเจ้าช้วน หมู่ที่ ๒	-เพื่อแก้ไขปัญหาการคมนาคมของประชาชน -เพื่อความปลอดภัยของประชาชนในการสัญจร	ตามแบบแปลน อบต.	๑๐๐,๐๐๐	๑๐๐,๐๐๐	๑๐๐,๐๐๐	๑๐๐,๐๐๐		มีเส้นทางคมนาคมที่ได้มาตรฐานเพิ่มขึ้น ๑ เส้นทาง	ประชาชนมีเส้นทางคมนาคมขนส่งที่ได้มาตรฐาน	กองช่าง
๑๕	โครงการก่อสร้างท่อ	-เพื่อแก้ไขปัญหาการคมนาคมของ	ตามแบบแปลน อบต.	-	๓๕๐,๐๐๐	๓๕๐,๐๐๐	๓๕๐,๐๐๐	-	มีเส้นทางคมนาคมที่ได้มาตรฐาน	ประชาชนมีเส้นทาง	กองช่าง

	เหล็ยมห้วยหลวงบูรณ หมู่ที่ ๒	ประชาชน -เพื่อความปลอดภัยของประชาชนในการสัญจร							เพิ่มขึ้น ๑ เส้นทาง	คมนาคมขนส่งที่ได้มาตรฐาน	
--	------------------------------	---	--	--	--	--	--	--	---------------------	--------------------------	--

ยุทธศาสตร์จังหวัดที่ : ๓ การเชื่อมโยงเส้นทางคมนาคมและศูนย์โลจิสติกส์ (Logistics Hub) ภาคใต้ตอนบน

ยุทธศาสตร์การพัฒนาขององค์กรปกครองส่วนท้องถิ่นในเขตจังหวัดที่ : ๓ พัฒนาโครงสร้างพื้นฐาน

ยุทธศาสตร์การพัฒนาศูนย์ปกครองส่วนท้องถิ่นที่ : ๓ พัฒนาโครงสร้างพื้นฐาน

แผนงาน: อุตสาหกรรมและการโยธา

ที่	โครงการ	วัตถุประสงค์	เป้าหมาย (ผลผลิตของโครงการ)	งบประมาณ					ตัวชี้วัด (KPI)	ผลที่คาดว่าจะได้รับ	หน่วยงานรับผิดชอบหลัก
				๒๕๖๑ (บาท)	๒๕๖๒ (บาท)	๒๕๖๓ (บาท)	๒๕๖๔ (บาท)	๒๕๖๕ (บาท)			
๑๖	โครงการก่อสร้างท่อเหล็ยม ซอยบ้านลุงเนอ หมู่ที่ ๒	-เพื่อแก้ไขปัญหาการคมนาคมของประชาชน -เพื่อพัฒนาโครงข่ายถนนในเขต อบต.ให้สมบูรณ์ยิ่งขึ้น	ก่อสร้างตามแบบแปลนที่ อบต.กำหนดยาว ๔ เมตร ขนาด ๑.๕x๑.๕ เมตร จำนวน ๒ ช่อง	-	๔๐๐,๐๐๐	๔๐๐,๐๐๐	๔๐๐,๐๐๐	-	มีเส้นทางคมนาคมที่ได้มาตรฐานเพิ่มขึ้น ๑ เส้นทาง	ประชาชนมีเส้นทางคมนาคมขนส่งที่ได้มาตรฐาน	กองช่าง
๑๗	โครงการก่อสร้างท่อเหล็ยม ซอยต้นเหรียญ หมู่ที่ ๒	-เพื่อแก้ไขปัญหาการคมนาคมของประชาชน -เพื่อพัฒนาโครงข่ายถนนในเขต อบต.ให้สมบูรณ์ยิ่งขึ้น	ก่อสร้างตามแบบแปลนที่ อบต.กำหนดยาว ๔ เมตร ขนาด ๑.๕x๑.๕ เมตร จำนวน ๒ ช่อง	-	๔๐๐,๐๐๐	๔๐๐,๐๐๐	๔๐๐,๐๐๐	-	มีเส้นทางคมนาคมที่ได้มาตรฐานเพิ่มขึ้น ๑ เส้นทาง	ประชาชนมีเส้นทางคมนาคมขนส่งที่ได้มาตรฐาน	กองช่าง
๑๘	โครงการบุกเบิกถนนสายเขาดก หมู่ที่ ๒	เพื่อแก้ไขปัญหาการคมนาคมของประชาชน -เพื่อพัฒนาโครงข่ายถนนในเขต อบต.ให้สมบูรณ์ยิ่งขึ้น	ก่อสร้างตามแบบแปลนที่ อบต.กำหนดกว้าง ๕ เมตร ระยะทางไม่น้อยกว่า ๒,๕๐๐ เมตร	-	๒๕๐,๐๐๐	๒๕๐,๐๐๐	๒๕๐,๐๐๐		มีเส้นทางคมนาคมที่ได้มาตรฐานเพิ่มขึ้น ๑ เส้นทาง	ประชาชนมีเส้นทางคมนาคมขนส่งที่ได้มาตรฐาน	กองช่าง
๑๙	โครงการก่อสร้างท่อ	-เพื่อแก้ไขปัญหาการคมนาคมของประชาชน	ก่อสร้างตามแบบแปลนที่ อบต.กำหนดยาว ๔ เมตร	๔๐๐,๐๐๐	๔๐๐,๐๐๐	๔๐๐,๐๐๐	๔๐๐,๐๐๐	-	มีเส้นทางคมนาคมที่	ประชาชนมีเส้นทาง	กองช่าง



เหล็ยมห้วย คลองเคี่ยม หมู่ที่ ๓	-เพื่อพัฒนาโครงข่าย ถนนในเขต อบต.ให้ สมบูรณ์ยิ่งขึ้น	ขนาด ๑.๕x๑.๕ เมตร จำนวน ๒ ช่อง							ได้มาตรฐาน เพิ่มขึ้น ๑ เส้นทาง	คมนาคม ขนส่งที่ได้ มาตรฐาน	
---------------------------------------	--	-----------------------------------	--	--	--	--	--	--	--------------------------------------	----------------------------------	--

ยุทธศาสตร์จังหวัดที่ : ๓ การเชื่อมโยงเส้นทางคมนาคมและศูนย์โลจิสติกส์ (Logistics Hub) ภาคใต้ตอนบน

ยุทธศาสตร์การพัฒนาขององค์กรปกครองส่วนท้องถิ่นในเขตจังหวัดที่ : ๓ พัฒนาโครงสร้างพื้นฐาน

ยุทธศาสตร์การพัฒนาศูนย์ปกครองส่วนท้องถิ่นที่ : ๓ พัฒนาโครงสร้างพื้นฐาน

แผนงาน: อุตสาหกรรมและการโยธา

ที่	โครงการ	วัตถุประสงค์	เป้าหมาย (ผลผลิตของโครงการ)	งบประมาณ					ตัวชี้วัด (KPI)	ผลที่คาดว่าจะได้รับ	หน่วยงาน รับผิดชอบ หลัก
				๒๕๖๑ (บาท)	๒๕๖๒ (บาท)	๒๕๖๓ (บาท)	๒๕๖๔ (บาท)	๒๕๖๕ (บาท)			
๒๐	โครงการ ก่อสร้าง ถนนลาดยาง แอลพีสท์ติกคอง นกริตสายสิน คุณ หมู่ที่ ๓ เชื่อมต่อ หมู่ที่ ๔	-เพื่อแก้ไขปัญหาการ คมนาคมของ ประชาชน -เพื่อพัฒนาโครงข่าย ถนนในเขต อบต.ให้ สมบูรณ์ยิ่งขึ้น	-ก่อสร้างตามแบบแปลนที่ อบต.กำหนดกว้าง ๕ เมตร ระยะทางไม่น้อย กว่า ๑,๐๐๐ เมตร หนาไม่ น้อยกว่า ๐.๐๕ เมตร	๒,๔๐๐,๐๐๐	๒,๔๐๐,๐๐๐	๒,๔๐๐,๐๐๐	๒,๔๐๐,๐๐๐	-	มีเส้นทาง คมนาคมที่ ได้มาตรฐาน เพิ่มขึ้น ๑ เส้นทาง	ประชาชนมี เส้นทาง คมนาคม ขนส่งที่ได้ มาตรฐาน	กองช่าง
๒๑	โครงการ ก่อสร้างถนน คอนกรีต ซอย บ้านป่าขุ่ม หมู่ที่ ๓	-เพื่อแก้ไขปัญหาการ คมนาคมของ ประชาชน -เพื่อพัฒนาโครงข่าย ถนนในเขต อบต.ให้ สมบูรณ์ยิ่งขึ้น	-ก่อสร้างตามแบบแปลนที่ อบต.กำหนดกว้าง ๔ เมตร ระยะทางไม่น้อย กว่า ๑,๐๐๐ เมตร หนาไม่ น้อยกว่า ๐.๑๕ เมตร	๒,๐๐๐,๐๐๐	๒,๐๐๐,๐๐๐	๒,๐๐๐,๐๐๐	๒,๐๐๐,๐๐๐	-	มีเส้นทาง คมนาคมที่ ได้มาตรฐาน เพิ่มขึ้น ๑ เส้นทาง	ประชาชนมี เส้นทาง คมนาคม ขนส่งที่ได้ มาตรฐาน	กองช่าง
๒๒	โครงการ ก่อสร้าง ถนนลาดยาง	-เพื่อแก้ไขปัญหาการ คมนาคมของ ประชาชน	ก่อสร้างตามแบบแปลนที่ อบต.กำหนด กว้าง ๕ เมตร ระยะทางไม่น้อย	๒,๔๐๐,๐๐๐	๒,๔๐๐,๐๐๐	๒,๔๐๐,๐๐๐	๒,๔๐๐,๐๐๐		มีเส้นทาง คมนาคมที่ ได้มาตรฐาน	ประชาชนมี เส้นทาง คมนาคม	กองช่าง

	แอลพีเอสฯ สาย วงแหวน หมู่ที่ ๓ เชื่อมหมู่ที่ ๔	-เพื่อพัฒนาโครงข่าย ถนนในเขต อบต.ให้ สมบูรณ์ยิ่งขึ้น	กว่า ๑,๐๐๐ เมตร หนาไม่ น้อยกว่า ๐.๐๕ เมตร							เพิ่มขึ้น ๑ เส้นทาง	ขนส่งที่ได้ มาตรฐาน	
--	--	--	--	--	--	--	--	--	--	------------------------	------------------------	--

ยุทธศาสตร์จังหวัดที่ : ๓ การเชื่อมโยงเส้นทางคมนาคมและศูนย์โลจิสติกส์ (Logistics Hub) ภาคใต้ตอนบน

ยุทธศาสตร์การพัฒนาขององค์กรปกครองส่วนท้องถิ่นในเขตจังหวัดที่ : ๓ พัฒนาโครงสร้างพื้นฐาน

ยุทธศาสตร์การพัฒนาองค์กรปกครองส่วนท้องถิ่นที่ : ๓ พัฒนาโครงสร้างพื้นฐาน

แผนงาน: อุตสาหกรรมและการโยธา

ที่	โครงการ	วัตถุประสงค์	เป้าหมาย (ผลผลิตของโครงการ)	งบประมาณ					ตัวชี้วัด (KPI)	ผลที่คาดว่าจะ ได้รับ	หน่วยงาน รับผิดชอบ หลัก
				๒๕๖๑ (บาท)	๒๕๖๒ (บาท)	๒๕๖๓ (บาท)	๒๕๖๔ (บาท)	๒๕๖๕ (บาท)			
๒๓	โครงการ ก่อสร้างถนน คอนกรีตเสริม เหล็กสายสำนัก สงฆ์ หมู่ที่ ๓	เพื่อแก้ไขปัญหาการ คมนาคมของ ประชาชน -เพื่อพัฒนาโครงข่าย ถนนในเขต อบต.ให้ สมบูรณ์ยิ่งขึ้น	ก่อสร้างตามแบบแปลน ที่ อบต.กำหนดกว้าง ๔ เมตร ระยะทางไม่น้อย กว่า ๓๐๐ เมตร หนา ไม่น้อยกว่า ๐.๑๕ เมตร	๘๔๐,๐๐๐	๘๔๐,๐๐๐	๘๔๐,๐๐๐	๘๔๐,๐๐๐	-	มีเส้นทาง คมนาคมที่ ได้มาตรฐาน เพิ่มขึ้น ๑ เส้นทาง	ประชาชนมี เส้นทาง คมนาคม ขนส่งที่ได้ มาตรฐาน	กองช่าง
๒๔	โครงการ ก่อสร้างท่อ เหลี่ยมถนนสาย สินคุดทอนกริต หมู่ที่ ๓	-เพื่อแก้ไขปัญหาการ คมนาคมของ ประชาชน -เพื่อพัฒนาโครงข่าย ถนนในเขต อบต.ให้ สมบูรณ์ยิ่งขึ้น	ก่อสร้างตามแบบแปลน ที่ อบต.กำหนดยาว ๔ เมตร ขนาด ๑.๕x๑.๕ เมตร จำนวน ๒ ช่อง	๔๐๐,๐๐๐	๔๐๐,๐๐๐	๔๐๐,๐๐๐	๔๐๐,๐๐๐	-	มีเส้นทาง คมนาคมที่ ได้มาตรฐาน เพิ่มขึ้น ๑ เส้นทาง	ประชาชนมี เส้นทาง คมนาคม ขนส่งที่ได้ มาตรฐาน	กองช่าง
๒๕	โครงการ ก่อสร้างท่อ เหลี่ยมห้วยหยด (สวนลุงเสรีฐ) หมู่ที่ ๓	-เพื่อแก้ไขปัญหาการ คมนาคมของ ประชาชน -เพื่อพัฒนาโครงข่าย ถนนในเขต อบต.ให้ สมบูรณ์ยิ่งขึ้น	ก่อสร้างตามแบบแปลน ที่ อบต.กำหนดยาว ๔ เมตร ขนาด ๑.๕x๑.๕ เมตร จำนวน ๒ ช่อง	๔๐๐,๐๐๐	๔๐๐,๐๐๐	๔๐๐,๐๐๐	๔๐๐,๐๐๐	-	มีเส้นทาง คมนาคมที่ ได้มาตรฐาน เพิ่มขึ้น ๑ เส้นทาง	ประชาชนมี เส้นทาง คมนาคม ขนส่งที่ได้ มาตรฐาน	กองช่าง

		สมบูรณ์ยิ่งขึ้น								
--	--	-----------------	--	--	--	--	--	--	--	--

ยุทธศาสตร์จังหวัดที่ : ๓ การเชื่อมโยงเส้นทางคมนาคมและศูนย์โลจิสติกส์ (Logistics Hub) ภาคใต้ตอนบน

ยุทธศาสตร์การพัฒนาขององค์กรปกครองส่วนท้องถิ่นในเขตจังหวัดที่ : ๓ พัฒนาโครงสร้างพื้นฐาน

ยุทธศาสตร์การพัฒนาองค์กรปกครองส่วนท้องถิ่นที่ : ๓ พัฒนาโครงสร้างพื้นฐาน

แผนงาน: อุตสาหกรรมและการโยธา

ที่	โครงการ	วัตถุประสงค์	เป้าหมาย (ผลผลิตของโครงการ)	งบประมาณ					ตัวชี้วัด (KPI)	ผลที่คาดว่าจะได้รับ	หน่วยงานรับผิดชอบหลัก
				๒๕๖๑ (บาท)	๒๕๖๒ (บาท)	๒๕๖๓ (บาท)	๒๕๖๔ (บาท)	๒๕๖๕ (บาท)			
๒๖	โครงการก่อสร้างถนนคอนกรีตเสริมเหล็ก ซอยลู่งถึง หมู่ที่ ๓	-เพื่อแก้ไขปัญหาการคมนาคมของประชาชน -เพื่อพัฒนาโครงข่ายถนนในเขต อบต.ให้สมบูรณ์ยิ่งขึ้น	ก่อสร้างถนนคอนกรีตเสริมเหล็ก ขนาดกว้าง ๓.๐๐ ม. ยาว ๑๔๕.๐๐ ม. หนา ๐.๑๕ ม. หรือพื้นผิว คสล. ไม่น้อยกว่า ๔๓๕ ตร.ม. ไหล่ทางหินคลุกกว้างเฉลี่ยข้างละ ๐.๒๐ ม. พร้อมป้ายประชาสัมพันธ์โครงการ รายละเอียดอื่น ๆ ตามแบบแปลนที่กำหนด จุดพิกัดเริ่มต้นโครงการ ๔๗P ๐๕๔๗๕๒๘ UTM ๐๙๗๒๙๒๘	๓๐๐,๐๐๐	๓๐๐,๐๐๐	๓๐๐,๐๐๐	๓๐๐,๐๐๐	-	มีเส้นทางคมนาคมที่ได้มาตรฐานเพิ่มขึ้น ๑ เส้นทาง	ประชาชนมีเส้นทางคมนาคมขนส่งที่ได้มาตรฐาน	กองช่าง
๒๗	โครงการปรับปรุงซ่อมแซมถนนสายปากหนอง	-เพื่อแก้ไขปัญหาการคมนาคมของประชาชน -เพื่อพัฒนาโครงข่าย	-ก่อสร้างตามแบบแปลนที่อบต.กำหนดกว้าง ๔เมตร ระยะทางไม่น้อยกว่า ๖๐๐ เมตร หนา ๐.๑๕ ม.	-	๕๐,๐๐๐	๕๐,๐๐๐	๕๐,๐๐๐	-	มีเส้นทางคมนาคมที่ได้มาตรฐานเพิ่มขึ้น ๑	ประชาชนมีเส้นทางคมนาคมขนส่งที่ได้	กองช่าง

หมู่ที่ ๓	ถนนในเขต อบต.ให้ สมบูรณ์ยิ่งขึ้น								เส้นทาง	มาตรฐาน	
-----------	-------------------------------------	--	--	--	--	--	--	--	---------	---------	--

ยุทธศาสตร์จังหวัดที่ : ๓ การเชื่อมโยงเส้นทางคมนาคมและศูนย์โลจิสติกส์ (Logistics Hub) ภาคใต้ตอนบน

ยุทธศาสตร์การพัฒนาขององค์กรปกครองส่วนท้องถิ่นในเขตจังหวัดที่ : ๓ พัฒนาโครงสร้างพื้นฐาน

ยุทธศาสตร์การพัฒนาองค์กรปกครองส่วนท้องถิ่นที่ : ๓ พัฒนาโครงสร้างพื้นฐาน

แผนงาน: อุตสาหกรรมและการโยธา

ที่	โครงการ	วัตถุประสงค์	เป้าหมาย (ผลผลิตของโครงการ)	งบประมาณ					ตัวชี้วัด (KPI)	ผลที่คาดว่าจะได้รับ	หน่วยงาน รับผิดชอบหลัก
				๒๕๖๑ (บาท)	๒๕๖๒ (บาท)	๒๕๖๓ (บาท)	๒๕๖๔ (บาท)	๒๕๖๕ (บาท)			
๒๘	โครงการก่อสร้างถนนคอนกรีตเสริมเหล็ก ซอยมิตรภาพ หมู่ที่ ๓	-เพื่อแก้ไข ปัญหาการ คมนาคมของ ประชาชน -เพื่อพัฒนา โครงข่ายถนนใน เขต อบต.ให้ สมบูรณ์ยิ่งขึ้น	-ก่อสร้างตามแบบแปลนที่ อบต. กำหนด ขนาดกว้าง ๓ เมตร ระยะทางไม่น้อยกว่า ๒๒๕ เมตร หนาไม่น้อยกว่า ๐.๑๕ เมตร หรือพื้นผิว คสล.ไม่น้อย กว่า ๖๗๕ ตารางเมตร ไหล่หิน คลุยกกว้างเฉลี่ยข้างละ ๐.๒๐ เมตร จุดเริ่มต้น ๔๗P ๐๕๔๖๓๑๐ UTM ๐๘๗๒๗๕๘	๔๖๗,๐๐๐	๔๖๗,๐๐๐	๔๖๗,๐๐๐	๔๖๗,๐๐๐	-	มีเส้นทาง คมนาคมที่ ได้มาตรฐาน เพิ่มขึ้น ๑ เส้นทาง	ประชาชนมี เส้นทาง คมนาคม ขนส่งที่ได้ มาตรฐาน	กองช่าง
๒๙	โครงการก่อสร้างถนนคอนกรีตสายสินคฺุณทอนกรีต หมู่ที่ ๓	-เพื่อแก้ไข ปัญหาการ คมนาคมของ ประชาชน -เพื่อพัฒนา โครงข่ายถนนใน เขต อบต.ให้ สมบูรณ์ยิ่งขึ้น	-ก่อสร้างตามแบบแปลนที่ อบต. กำหนดขนาดกว้าง ๔ เมตร ระยะทางไม่น้อยกว่า ๑๒๐ เมตร หนาไม่น้อยกว่า ๐.๑๕ เมตร หรือพื้นผิว คสล.ไม่น้อย กว่า ๔๘๐ ตารางเมตร ไหล่หิน คลุยกกว้างเฉลี่ยข้างละ ๐.๓๐ เมตร	๓๓๓๓,๐๐๐	๓๓๓๓,๐๐๐	๓๓๓๓,๐๐๐	๓๓๓๓,๐๐๐	-	มีเส้นทาง คมนาคมที่ ได้มาตรฐาน เพิ่มขึ้น ๑ เส้นทาง	ประชาชนมี เส้นทาง คมนาคม ขนส่งที่ได้ มาตรฐาน	กองช่าง

			จุดเริ่มต้น ๔๗P ๐๕๔๙๕๕๔							
			UTM ๐๙๗๓๔๙๗							

ยุทธศาสตร์จังหวัดที่ : ๓ การเชื่อมโยงเส้นทางคมนาคมและศูนย์โลจิสติกส์ (Logistics Hub) ภาคใต้ตอนบน

ยุทธศาสตร์การพัฒนาขององค์กรปกครองส่วนท้องถิ่นในเขตจังหวัดที่ : ๓ พัฒนาโครงสร้างพื้นฐาน

ยุทธศาสตร์การพัฒนางค์กรปกครองส่วนท้องถิ่นที่ : ๓ พัฒนาโครงสร้างพื้นฐาน

แผนงาน: อุตสาหกรรมและการโยธา

ที่	โครงการ	วัตถุประสงค์	เป้าหมาย (ผลผลิตของโครงการ)	งบประมาณ					ตัวชี้วัด (KPI)	ผลที่คาดว่าจะได้รับ	หน่วยงาน รับผิดชอบหลัก
				๒๕๖๑ (บาท)	๒๕๖๒ (บาท)	๒๕๖๓ (บาท)	๒๕๖๔ (บาท)	๒๕๖๕ (บาท)			
๓๐	โครงการก่อสร้างถนนลาดยางแอสฟัลท์ฯ พร้อมคูระบายน้ำหน้าสวนโกกู่ หมู่ที่ ๓	-เพื่อแก้ไขปัญหาการคมนาคมและความเดือดร้อนของประชาชน -เพื่อพัฒนาโครงข่ายถนนในเขต อบต.ให้สมบูรณ์ยิ่งขึ้น	-ก่อสร้างตามแบบแปลนที่อบต.กำหนดกว้าง ๔ เมตร ระยะทางไม่น้อยกว่า ๕๐๐ เมตร หนาไม่น้อยกว่า ๐.๐๕ เมตร พร้อมคูระบายน้ำ	๑,๑๖๐,๐๐๐	๑,๑๖๐,๐๐๐	๑,๑๖๐,๐๐๐	๑,๑๖๐,๐๐๐	-	มีเส้นทางคมนาคมที่ได้มาตรฐานเพิ่มขึ้น ๑ เส้นทาง	ประชาชนมีเส้นทางคมนาคมขนส่งที่ได้มาตรฐาน	กองช่าง
๓๑	โครงการปรับปรุงถนนสายวังโหล หมู่ที่ ๓	-เพื่อแก้ไขปัญหาการคมนาคมของประชาชน -เพื่อพัฒนาโครงข่ายถนนในเขต อบต.ให้สมบูรณ์ยิ่งขึ้น	-ก่อสร้างตามแบบแปลนที่อบต.กำหนดกว้าง ๔ เมตร ระยะทางไม่น้อยกว่า ๓๐๐ เมตร หนาไม่น้อยกว่า ๐.๑๐ เมตร พร้อมติดตั้งป้ายโครงการ จำนวน ๒ ป้าย	๕๐,๐๐๐	๕๐,๐๐๐	๕๐,๐๐๐	๕๐,๐๐๐	-	มีเส้นทางคมนาคมที่ได้มาตรฐานเพิ่มขึ้น ๑ เส้นทาง	ประชาชนมีเส้นทางคมนาคมขนส่งที่ได้มาตรฐาน	กองช่าง
๓๒	โครงการปรับปรุงถนนสวนข่อยบัวไขจีน	เพื่อแก้ไขปัญหาการคมนาคมของประชาชน -เพื่อพัฒนาโครงข่าย	ก่อสร้างตามแบบแปลนที่อบต.กำหนดกว้าง ๔ เมตร ระยะทางไม่น้อยกว่า ๗๐๐ เมตร หนาไม่น้อยกว่า ๐.๑๕	๗๐,๐๐๐	๗๐,๐๐๐	๗๐,๐๐๐	๗๐,๐๐๐	-	มีเส้นทางคมนาคมที่ได้มาตรฐานเพิ่มขึ้น ๑	ประชาชนมีเส้นทางคมนาคมขนส่งที่ได้	กองช่าง

		ถนนในเขต อบต.ให้ สมบูรณ์ยิ่งขึ้น	เมตร พร้อมติดตั้งป้าย โครงการ จำนวน ๒ ป้าย						เส้นทาง	มาตรฐาน	
--	--	-------------------------------------	---	--	--	--	--	--	---------	---------	--

ยุทธศาสตร์จังหวัดที่ : ๓ การเชื่อมโยงเส้นทางคมนาคมและศูนย์โลจิสติกส์ (Logistics Hub) ภาคใต้ตอนบน

ยุทธศาสตร์การพัฒนาขององค์กรปกครองส่วนท้องถิ่นในเขตจังหวัดที่ : ๓ พัฒนาโครงสร้างพื้นฐาน

ยุทธศาสตร์การพัฒนางค์กรปกครองส่วนท้องถิ่นที่ : ๓ พัฒนาโครงสร้างพื้นฐาน

แผนงาน: อุตสาหกรรมและการโยธา

ที่	โครงการ	วัตถุประสงค์	เป้าหมาย (ผลผลิตของโครงการ)	งบประมาณ					ตัวชี้วัด (KPI)	ผลที่คาดว่าจะได้รับ	หน่วยงานรับผิดชอบหลัก
				๒๕๖๑ (บาท)	๒๕๖๒ (บาท)	๒๕๖๓ (บาท)	๒๕๖๔ (บาท)	๒๕๖๕ (บาท)			
๓๓	โครงการก่อสร้างท่อลอดเหลี่ยมขอยสวนลุงเสนอ หมู่ที่ ๓	๑. เพื่อให้ราษฎรได้มีเส้นทางคมนาคม ใช้ที่มีความสะดวกมากขึ้น ๒. เพื่อให้ราษฎรมีถนนใช้ในการขนส่งผลผลิตทางการเกษตรออกสู่ตลาดได้อย่างรวดเร็ว ๓. เพื่อให้สามารถแก้ไขปัญหาความเดือดร้อนด้านคมนาคมให้กับราษฎรได้ ๔. เพื่อให้ราษฎรมีถนนสายรองรับภายในหมู่บ้าน ที่สามารถใช้การได้ดี ๕. เพื่อให้สามารถแก้ไขปัญหาอุบัติเหตุทางจราจรได้	ก่อสร้างท่อลอดเหลี่ยม ๓-๑.๘๐x๑.๘๐x๘ เมตร โดยเชื่อมต่อกับท่อลอดเหลี่ยมของเดิมพร้อมหินผุถมหลังท่อ พิกัด ๔๗P ๐๕๔๘๗๑๑๙ UTM๐๙๗๒๒๕๔	๔๑๒,๐๐๐	-	-	-	-	มีเส้นทางคมนาคมที่ได้มาตรฐานเพิ่มขึ้น ๑ เส้นทาง	๑.ราษฎรมีเส้นทางคมนาคมใช้ที่มีความสะดวกมากยิ่งขึ้น ๒.ราษฎรมีถนนใช้ในการขนส่งผลผลิตทางการเกษตรออกสู่ตลาดที่ดียิ่งขึ้น ๓.สามารถแก้ไขปัญหาความเดือดร้อนด้านคมนาคมให้กับราษฎรได้ ๔.ราษฎรมีถนนสายรองภายในหมู่บ้าน ที่สามารถ	กองช่าง

											ใช้การได้ดี ๕.สามารถแก้ไข ปัญหาอุบัติเหตุ ทางจราจรในการ ใช้ถนนได้มากขึ้น	
--	--	--	--	--	--	--	--	--	--	--	--	--

ยุทธศาสตร์จังหวัดที่ : ๓ การเชื่อมโยงเส้นทางคมนาคมและศูนย์โลจิสติกส์ (Logistics Hub) ภาคใต้ตอนบน

ยุทธศาสตร์การพัฒนาขององค์กรปกครองส่วนท้องถิ่นในเขตจังหวัดที่ : ๓ พัฒนาโครงสร้างพื้นฐาน

ยุทธศาสตร์การพัฒนาองค์กรปกครองส่วนท้องถิ่นที่ : ๓ พัฒนาโครงสร้างพื้นฐาน

แผนงาน: อุตสาหกรรมและการโยธา

ที่	โครงการ	วัตถุประสงค์	เป้าหมาย (ผลผลิตของ โครงการ)	งบประมาณ					ตัวชี้วัด (KPI)	ผลที่คาดว่าจะ ได้รับ	หน่วยงาน รับผิดชอบ หลัก
				๒๕๖๑ (บาท)	๒๕๖๒ (บาท)	๒๕๖๓ (บาท)	๒๕๖๔ (บาท)	๒๕๖๕ (บาท)			
๓๔	โครงการก่อสร้างถนนลาดยางแอสฟัลท์ติกคอนกรีตสามแยกเขาโคก-คลองหนองหมู่ที่ ๓	เพื่อแก้ไขปัญหาการคมนาคมของประชาชน-เพื่อพัฒนาโครงข่ายถนนในเขต อบต.ให้สมบูรณ์ยิ่งขึ้น	ก่อสร้างตามแบบแปลนที่ อบต.กำหนด ขนาดกว้าง ๖ เมตร ระยะทางไม่น้อยกว่า ๑,๒๐๐ เมตร หนาไม่น้อยกว่า ๐.๑๕ เมตร หรือพื้นผิวลาดยางไม่น้อยกว่า ๗,๒๐๐ ตารางเมตร พร้อมไหล่ชนิดเดียวกัน	๓,๙๖๐,๐๐๐	๓,๙๖๐,๐๐๐-	๓,๙๖๐,๐๐๐-	๓,๙๖๐,๐๐๐	-	มีเส้นทางคมนาคมที่ได้มาตรฐานเพิ่มขึ้น ๑ เส้นทาง	ประชาชนมีเส้นทางคมนาคมขนส่งที่ได้มาตรฐาน	กองช่าง
๓๕	โครงการก่อสร้างถนนคอนกรีตเสริมเหล็กขอยครุฑิน หมู่ที่ ๔	-เพื่อแก้ไขปัญหาการคมนาคมของประชาชน-เพื่อพัฒนาโครงข่ายถนนในเขต อบต.ให้สมบูรณ์ยิ่งขึ้น	-ก่อสร้างตามแบบแปลนที่ อบต.กำหนด กว้าง ๔ เมตร ระยะทางไม่น้อยกว่า ๕๐๐ เมตร หนาไม่น้อยกว่า ๐.๑๕ เมตร	๑,๔๐๐,๐๐๐	๑,๔๐๐,๐๐๐	๑,๔๐๐,๐๐๐	๑,๔๐๐,๐๐๐	-	มีเส้นทางคมนาคมที่ได้มาตรฐานเพิ่มขึ้น ๑ เส้นทาง	ประชาชนมีเส้นทางคมนาคมขนส่งที่ได้มาตรฐาน	กองช่าง

ยุทธศาสตร์จังหวัดที่ : ๓ การเชื่อมโยงเส้นทางคมนาคมและศูนย์โลจิสติกส์ (Logistics Hub) ภาคใต้ตอนบน

ยุทธศาสตร์การพัฒนาขององค์กรปกครองส่วนท้องถิ่นในเขตจังหวัดที่ : ๓ พัฒนาโครงสร้างพื้นฐาน

ยุทธศาสตร์การพัฒนางค์กรปกครองส่วนท้องถิ่นที่ : ๓ พัฒนาโครงสร้างพื้นฐาน

แผนงาน: อุตสาหกรรมและการโยธา

ที่	โครงการ	วัตถุประสงค์	เป้าหมาย (ผลผลิตของโครงการ)	งบประมาณ					ตัวชี้วัด (KPI)	ผลที่คาดว่าจะได้รับ	หน่วยงาน รับผิดชอบ หลัก
				๒๕๖๑ (บาท)	๒๕๖๒ (บาท)	๒๕๖๓ (บาท)	๒๕๖๔ (บาท)	๒๕๖๕ (บาท)			
๓๖	โครงการดาดคอนกรีตเสริมเหล็กริมตลิ่งคลองหนองใหญ่ หมู่ที่ ๓	๑.เพื่อให้ราษฎรได้มีเส้นทางคมนาคม ใช้ที่มีความสะดวกมากขึ้น ๒.เพื่อให้ราษฎรมีถนนใช้ในการขนส่งผลผลิตทางการเกษตรออกสู่ตลาดได้อย่างรวดเร็ว ๓.เพื่อให้สามารถแก้ไขปัญหาความเดือดร้อนด้านคมนาคมให้กับราษฎรได้ ๔.เพื่อให้ราษฎรมีถนนสายรองรับภายในหมู่บ้าน ที่สามารถใช้การได้ดี ๕.เพื่อให้สามารถ	โดยการดาดคอนกรีตเสริมเหล็กริมตลิ่ง ขนาดหนา ๐.๑๕ ม. ระยะลาดรวม ๖.๐๐ ม. ยาว ๓๐.๐๐ ม. พร้อมถมหินผุ ตกแต่งบริเวณโดยรอบ และถนนหน้าสวนป่าบุรณ์ ขนาด ๔x๑๓๐ ม. หนา ๐.๑๐ ม. พิกัด ๔๗P ๐๕๔๙๙๔๒ UTM ๐๙๗๒๘๒๗	๑๕๗,๐๐๐	-	-	-	-	มีเส้นทางคมนาคมที่ได้มาตรฐานเพิ่มขึ้น ๑ เส้นทาง	๑.ราษฎรมีเส้นทางคมนาคมใช้ที่มีความสะดวกมากยิ่งขึ้น ๒.ราษฎรมีถนนใช้ในการขนส่งผลผลิตทางการเกษตรออกสู่ตลาดที่ดียิ่งขึ้น	กองช่าง



		แก้ไขปัญหาอุบัติเหตุทางจราจรได้									
--	--	---------------------------------	--	--	--	--	--	--	--	--	--

ยุทธศาสตร์จังหวัดที่ : ๓ การเชื่อมโยงเส้นทางคมนาคมและศูนย์โลจิสติกส์ (Logistics Hub) ภาคใต้ตอนบน

ยุทธศาสตร์การพัฒนาขององค์กรปกครองส่วนท้องถิ่นในเขตจังหวัดที่ : ๓ พัฒนาโครงสร้างพื้นฐาน

ยุทธศาสตร์การพัฒนาองค์กรปกครองส่วนท้องถิ่นที่ : ๓ พัฒนาโครงสร้างพื้นฐาน

แผนงาน: อุตสาหกรรมและการโยธา

ที่	โครงการ	วัตถุประสงค์	เป้าหมาย (ผลผลิตของ โครงการ)	งบประมาณ					ตัวชี้วัด (KPI)	ผลที่คาดว่าจะได้รับ	หน่วยงาน รับผิดชอบหลัก
				๒๕๖๑ (บาท)	๒๕๖๒ (บาท)	๒๕๖๓ (บาท)	๒๕๖๔ (บาท)	๒๕๖๕ (บาท)			
๓๗	โครงการก่อสร้างถนนคอนกรีตเสริมเหล็ก ซอยสมพร หมู่ที่ ๔	-เพื่อแก้ไขปัญหาการคมนาคมของประชาชน-ประชาชน-	-ก่อสร้างตามแบบแปลนที่ อบต.กำหนดกว้าง ๔ เมตร ระยะทางไม่น้อยกว่า ๒๐๐ เมตร หนาไม่น้อยกว่า ๐.๑๕ เมตร	๕๖๐,๐๐๐	๕๖๐,๐๐๐	๕๖๐,๐๐๐	๕๖๐,๐๐๐		มีเส้นทางคมนาคมที่ได้มาตรฐานเพิ่มขึ้น ๑ เส้นทาง	ประชาชนมีเส้นทางการคมนาคมขนส่งที่ได้มาตรฐาน	กองช่าง
๓๘	โครงการก่อสร้างถนนคอนกรีตเสริมเหล็ก ซอยเขาแก้ว หมู่ที่ ๔	-เพื่อแก้ไขปัญหาการคมนาคมของประชาชน -เพื่อพัฒนาโครงข่ายถนนในเขต อบต.ให้สมบูรณ์ยิ่งขึ้น	-ก่อสร้างตามแบบแปลนที่ อบต.กำหนดขนาดกว้าง ๓ เมตร ระยะทาง ๑๔๓ เมตร หนาไม่น้อยกว่า ๐.๑๕ เมตร ไหล่หินคลุยกว้างเฉลี่ยข้างละ ๐.๕๐ เมตร หรือพื้นผิว คสล.ไม่น้อยกว่า ๔๒๙ ตารางเมตร ไหล่หินคลุยกว้างเฉลี่ยข้างละ ๐.๕๐ เมตร	๓๐๐,๐๐๐	๓๐๐,๐๐๐	๓๐๐,๐๐๐	๓๐๐,๐๐๐	-	มีเส้นทางคมนาคมที่ได้มาตรฐานเพิ่มขึ้น ๑ เส้นทาง	ประชาชนมีเส้นทางการคมนาคมขนส่งที่ได้มาตรฐาน	กองช่าง

			จุดเริ่มต้น ๔๗P ๐๕๔๗๙๗๙ UTM๐๙'๖๙๗๘๘							
--	--	--	---	--	--	--	--	--	--	--

ยุทธศาสตร์จังหวัดที่ : ๓ การเชื่อมโยงเส้นทางคมนาคมและศูนย์โลจิสติกส์ (Logistics Hub) ภาคใต้ตอนบน

ยุทธศาสตร์การพัฒนาขององค์กรปกครองส่วนท้องถิ่นในเขตจังหวัดที่ : ๓ พัฒนาโครงสร้างพื้นฐาน

ยุทธศาสตร์การพัฒนางค์กรปกครองส่วนท้องถิ่นที่ : ๓ พัฒนาโครงสร้างพื้นฐาน

แผนงาน: อุตสาหกรรมและการโยธา

ที่	โครงการ	วัตถุประสงค์	เป้าหมาย (ผลผลิตของโครงการ)	งบประมาณ					ตัวชี้วัด (KPI)	ผลที่คาดว่าจะ ได้รับ	หน่วยงาน รับผิดชอบ หลัก
				๒๕๖๑ (บาท)	๒๕๖๒ (บาท)	๒๕๖๓ (บาท)	๒๕๖๔ (บาท)	๒๕๖๕ (บาท)			
๓๙	โครงการ ซ่อมแซมถนน น้ำล้นถ้าเข้า-ถ้า ออก หมู่ที่ ๔	๑.เพื่อให้ราษฎรได้ มีเส้นทางคมนาคม ใช้ที่มีความสะดวก มากขึ้น ๒.เพื่อให้ราษฎรมี ถนนใช้ในการ ขนส่งผลผลิต ทางการเกษตร ออกสู่ตลาดได้ อย่างรวดเร็ว ๓.เพื่อให้สามารถ แก้ไขปัญหาความ เดือดร้อนด้าน คมนาคมให้กับ ราษฎรได้ ๔.เพื่อให้ราษฎรมี ถนนสายรองรับ	ซ่อมแซมผิวจราจร คสล.กว้าง ๓.๐๐ ม. ยาวรวม ๗๘.๐๐ ม. หนา ๐.๑๕ ม. และลาด คอนกรีต คสล.ด้านเดียว ระยะลาดเอียง ๒.๕๐ ม. ยาวรวม ๕๗ ม. หนา ๐.๑๕ ม. พิกัด ๔๗P ๐๕๔๙๒๕๗ UTM ๐๙๗๐๕๓๒	๓๓๐,๐๐๐	-	-	-	-	มีเส้นทาง คมนาคมที่ ได้มาตรฐาน เพิ่มขึ้น ๑ เส้นทาง	๑.ราษฎรมี เส้นทางคมนาคม ใช้ที่มีความสะดวก มากยิ่งขึ้น ๒.ราษฎรมีถนนใช้ ในการขนส่ง ผลผลิตทางการ เกษตรออกสู่ตลาด ที่ดียิ่งขึ้น ๓.สามารถแก้ไข ปัญหาความ เดือดร้อนด้าน คมนาคมให้กับ ราษฎรได้ ๔.ราษฎรมีถนน สายรองรับใน หมู่บ้าน ที่สามารถ	กองช่าง

		ภายในหมู่บ้าน ที่สามารถใช้งานได้ดี								ใช้งานได้ดี	
		๕.เพื่อให้สามารถแก้ไขปัญหาคอขวดทางจราจรได้								๕.สามารถแก้ไขปัญหาคอขวดทางจราจรในการใช้ถนนได้มากขึ้น.	

ยุทธศาสตร์จังหวัดที่ : ๓ การเชื่อมโยงเส้นทางคมนาคมและศูนย์โลจิสติกส์ (Logistics Hub) ภาคใต้ตอนบน

ยุทธศาสตร์การพัฒนาขององค์กรปกครองส่วนท้องถิ่นในเขตจังหวัดที่ : ๓ พัฒนาโครงสร้างพื้นฐาน

ยุทธศาสตร์การพัฒนางค์กรปกครองส่วนท้องถิ่นที่ : ๓ พัฒนาโครงสร้างพื้นฐาน

แผนงาน: อุตสาหกรรมและการโยธา

ที่	โครงการ	วัตถุประสงค์	เป้าหมาย (ผลผลิตของโครงการ)	งบประมาณ					ตัวชี้วัด (KPI)	ผลที่คาดว่าจะได้รับ	หน่วยงาน รับผิดชอบหลัก
				๒๕๖๑ (บาท)	๒๕๖๒ (บาท)	๒๕๖๓ (บาท)	๒๕๖๔ (บาท)	๒๕๖๕ (บาท)			
๔๐	โครงการฝังท่อลอดกลมระบายน้ำข้ามถนนสายคลองเทอะเชื่อมต่อสายห้วยหูน-คลองฉวาง หมู่ที่ ๔	๑.เพื่อให้ราษฎรมีเส้นทางคมนาคมใช้ที่มีความสะดวกมากขึ้น ๒.เพื่อให้ราษฎรมีถนนใช้ในการขนส่งผลผลิตทางการเกษตรออกสู่ตลาดได้อย่างรวดเร็ว ๓.เพื่อให้สามารถแก้ไขปัญหาความเดือดร้อนด้านคมนาคมให้กับราษฎรได้ ๔.เพื่อให้ราษฎรมีถนนสายรองรับภายในหมู่บ้าน ที่สามารถใช้งานได้ดี	ฝังท่อระบายน้ำ คสล. ชั้น ๓ Ø ๐.๘๐ ม. จำนวน ๑๑ ท่อน พร้อมปูนทรายควดท่อและดาตคอนกรีตปากท่อทั้ง ๒ ด้าน พิกัด ๔๗P ๐๕๔๗๖๔๑ UTM๐๙๖๙๕๕๕	๕๒,๐๐๐	-	-	-		มีเส้นทางคมนาคมที่ได้มาตรฐานเพิ่มขึ้น ๑ เส้นทาง	๑.ราษฎรมีเส้นทางคมนาคมใช้ที่มีความสะดวกมากยิ่งขึ้น ๒.ราษฎรมีถนนใช้ในการขนส่งผลผลิตทางการเกษตรออกสู่ตลาดที่ดียิ่งขึ้น ๓.สามารถแก้ไขปัญหาคอขวดด้านคมนาคมให้กับราษฎรได้ ๔.ราษฎรมีถนนสายรองรับภายในหมู่บ้าน ที่สามารถใช้งานได้ดี	กองช่าง

		๕.เพื่อให้สามารถ แก้ไขปัญหา อุบัติเหตุทางจราจร ได้								ดี ๕.สามารถแก้ไข ปัญหาอุบัติเหตุ ทางจราจรในการ ใช้ถนนได้มากขึ้น	
--	--	---	--	--	--	--	--	--	--	---	--

ยุทธศาสตร์จังหวัดที่ : ๓ การเชื่อมโยงเส้นทางคมนาคมและศูนย์โลจิสติกส์ (Logistics Hub) ภาคใต้ตอนบน

ยุทธศาสตร์การพัฒนาขององค์กรปกครองส่วนท้องถิ่นในเขตจังหวัดที่ : ๓ พัฒนาโครงสร้างพื้นฐาน

ยุทธศาสตร์การพัฒนาองค์กรปกครองส่วนท้องถิ่นที่ : ๓ พัฒนาโครงสร้างพื้นฐาน

แผนงาน: อุตสาหกรรมและการโยธา

ที่	โครงการ	วัตถุประสงค์	เป้าหมาย (ผลผลิตของโครงการ)	งบประมาณ					ตัวชี้วัด (KPI)	ผลที่คาดว่าจะได้รับ	หน่วยงาน รับผิดชอบ หลัก
				๒๕๖๑ (บาท)	๒๕๖๒ (บาท)	๒๕๖๓ (บาท)	๒๕๖๔ (บาท)	๒๕๖๕ (บาท)			
๔๑	โครงการ ก่อสร้าง ถนน คอนกรีต เสริมเหล็ก ขอยหลวง ยูร หมู่ที่ ๔	-เพื่อแก้ไขปัญหา การคมนาคมของ ประชาชน -เพื่อพัฒนา โครงข่ายถนนใน เขต อบต.ให้ สมบูรณ์ยิ่งขึ้น	-ก่อสร้างตามแบบแปลนที่ อบต. กำหนดกว้าง ๔ เมตร ระยะทางไม่ น้อยกว่า ๒๕๐ เมตร หนาไม่น้อย กว่า ๐.๑๕ เมตร	๗๐๐,๐๐๐	๗๐๐,๐๐๐	๗๐๐,๐๐๐	๗๐๐,๐๐๐	-	มีเส้นทาง คมนาคมที่ ได้มาตรฐาน เพิ่มขึ้น ๑ เส้นทาง	ประชาชนมี เส้นทางการ คมนาคม ขนส่งที่ได้ มาตรฐาน	กองช่าง
๔๒	โครงการ ก่อสร้าง ถนน คอนกรีต เสริมเหล็ก ขอยห้วย หยด หมู่ที่ ๔	-เพื่อแก้ไขปัญหา การคมนาคมของ ประชาชน -เพื่อพัฒนา โครงข่ายถนนใน เขต อบต.ให้ สมบูรณ์ยิ่งขึ้น	-ก่อสร้างตามแบบแปลนที่ อบต.กำหนดกว้าง ๔ เมตร ระยะทางไม่น้อยกว่า ๓๐๐ เมตร หนาไม่น้อยกว่า ๐.๑๕ เมตร	-	๔๐๐,๐๐๐	๔๐๐,๐๐๐	๔๐๐,๐๐๐	-	มีเส้นทาง คมนาคมที่ ได้มาตรฐาน เพิ่มขึ้น ๑ เส้นทาง	ประชาชนมี เส้นทางการ คมนาคม ขนส่งที่ได้ มาตรฐาน	กองช่าง
๔๓	โครงการ	-เพื่อแก้ไขปัญหา	ก่อสร้างตามแบบแปลนที่ อบต.	๓๐๐,๐๐๐	๓๐๐,๐๐๐	๓๐๐,๐๐๐	๓๐๐,๐๐๐	-	มีเส้นทาง	ประชาชนมี	กองช่าง

ก่อสร้างถนนคอนกรีตเสริมเหล็กซอยครุฑนท์ หมู่ที่ ๔	การคมนาคมของประชาชน -เพื่อพัฒนาโครงข่ายถนนในเขต อบต.ให้สมบูรณ์ยิ่งขึ้น	กำหนด ขนาดกว้าง ๓ เมตร ระยะทางไม่น้อยกว่า ๑๔๓ เมตร หนาไม่น้อยกว่า ๐.๑๕ เมตร หรือพื้นผิว คสล.ไม่น้อยกว่า ๔๒๙ ตารางเมตร ไหล่หินคลุกกว้างเฉลี่ยข้างละ ๐.๕๐ เมตร จุดเริ่มต้น ๔๗P ๐๕๔๘๒๗๘ UTM ๐๙๗๐๓๓๗							คมนาคมที่ได้มาตรฐานเพิ่มขึ้น ๑ เส้นทาง	เส้นทางการคมนาคมขนส่งที่ได้มาตรฐาน	
--	--	--	--	--	--	--	--	--	--	------------------------------------	--

ยุทธศาสตร์จังหวัดที่ : ๓ การเชื่อมโยงเส้นทางคมนาคมและศูนย์โลจิสติกส์ (Logistics Hub) ภาคใต้ตอนบน

ยุทธศาสตร์การพัฒนาขององค์กรปกครองส่วนท้องถิ่นในเขตจังหวัดที่ : ๓ พัฒนาโครงสร้างพื้นฐาน

ยุทธศาสตร์การพัฒนาองค์กรปกครองส่วนท้องถิ่นที่ : ๓ พัฒนาโครงสร้างพื้นฐาน

แผนงาน: อุตสาหกรรมและการโยธา

ที่	โครงการ	วัตถุประสงค์	เป้าหมาย (ผลผลิตของโครงการ)	งบประมาณ					ตัวชี้วัด (KPI)	ผลที่คาดว่าจะได้รับ	หน่วยงานรับผิดชอบหลัก
				๒๕๖๑ (บาท)	๒๕๖๒ (บาท)	๒๕๖๓ (บาท)	๒๕๖๔ (บาท)	๒๕๖๕ (บาท)			
๔๔	โครงการก่อสร้างถนนคอนกรีตเสริมเหล็ก ซอยวังหทัย หมู่ที่ ๔	-เพื่อแก้ไขปัญหาการคมนาคมของประชาชน -เพื่อพัฒนาโครงข่ายถนนในเขต อบต.ให้สมบูรณ์ยิ่งขึ้น	-ก่อสร้างถนนคอนกรีตเสริมเหล็ก ขนาดกว้าง ๔.๐๐ ม. ยาว ๒๗๗.๐๐ ม. หนา ๐.๑๕ ม. หรือพื้นผิว คสล.ไม่น้อยกว่า ๑,๑๐๘ ตร.ม. ไหล่ทางหินคลุกกว้างเฉลี่ยข้างละ ๐.๓๐ ม. พิกัด ๔๗P ๐๕๔๘๕๘๐ UTM ๐๙๗๐๕๓๓	๗๑๙,๐๐๐ (๕๖๐,๐๐๐)	๕๖๐,๐๐๐	๕๖๐,๐๐๐	๕๖๐,๐๐๐	-	มีเส้นทางคมนาคมที่ได้มาตรฐานเพิ่มขึ้น ๑ เส้นทาง	ประชาชนมีเส้นทางการคมนาคมขนส่งที่ได้มาตรฐาน	กองช่าง
๔๕	โครงการปรับปรุงถนนสายคลองฉวาง-วังใหญ่ หมู่ที่ ๔	-เพื่อแก้ไขปัญหาการคมนาคมของประชาชน -เพื่อพัฒนาโครงข่ายถนนในเขต อบต.ให้สมบูรณ์ยิ่งขึ้น	-ก่อสร้างตามแบบแปลนที่อบต.กำหนดกว้าง ๕ เมตร ระยะทางไม่น้อยกว่า ๑,๕๐๐ เมตร หนาไม่น้อยกว่า ๐.๑๕ เมตร	-	๓๗๕,๐๐๐	๓๗๕,๐๐๐	๓๗๕,๐๐๐	-	มีเส้นทางคมนาคมที่ได้มาตรฐานเพิ่มขึ้น ๑ เส้นทาง	ประชาชนมีเส้นทางการคมนาคมขนส่งที่ได้มาตรฐาน	กองช่าง

๔๖	โครงการก่อสร้างถนนคอนกรีตเสริมเหล็ก ซอยถ้ำข้าว หมู่ที่ ๔	-เพื่อแก้ไขปัญหาการคมนาคมของประชาชน -เพื่อพัฒนาโครงข่ายถนนในเขต อบต.ให้สมบูรณ์ยิ่งขึ้น	-ก่อสร้างตามแบบแปลนที่ อบต.กำหนดกว้าง ๔ เมตร ระยะทางไม่น้อยกว่า ๕๐๐ เมตร หนาไม่น้อยกว่า ๐.๑๒ เมตร	-	๑,๐๐๐,๐๐๐	๑,๐๐๐,๐๐๐	๑,๐๐๐,๐๐๐	-	มีเส้นทางคมนาคมที่ได้มาตรฐานเพิ่มขึ้น ๑ เส้นทาง	ประชาชนมีเส้นทางคมนาคมขนส่งที่ได้มาตรฐาน	กองช่าง
----	--	---	---	---	-----------	-----------	-----------	---	---	--	---------

ยุทธศาสตร์จังหวัดที่ : ๓ การเชื่อมโยงเส้นทางคมนาคมและศูนย์โลจิสติกส์ (Logistics Hub) ภาคใต้ตอนบน

ยุทธศาสตร์การพัฒนาขององค์กรปกครองส่วนท้องถิ่นในเขตจังหวัดที่ : ๓ พัฒนาโครงสร้างพื้นฐาน

ยุทธศาสตร์การพัฒนางานองค์กรปกครองส่วนท้องถิ่นที่ : ๓ พัฒนาโครงสร้างพื้นฐาน

แผนงาน: อุตสาหกรรมและการโยธา

ที่	โครงการ	วัตถุประสงค์	เป้าหมาย (ผลผลิตของโครงการ)	งบประมาณ					ตัวชี้วัด (KPI)	ผลที่คาดว่าจะได้รับ	หน่วยงาน รับผิดชอบหลัก
				๒๕๖๑ (บาท)	๒๕๖๒ (บาท)	๒๕๖๓ (บาท)	๒๕๖๔ (บาท)	๒๕๖๕ (บาท)			
๔๗	โครงการก่อสร้างถนนคอนกรีตเสริมเหล็ก ซอยป่าแมนหมู่ที่ ๔	-เพื่อแก้ไขปัญหาการคมนาคมของประชาชน -เพื่อพัฒนาโครงข่ายถนนในเขต อบต.ให้สมบูรณ์ยิ่งขึ้น	-ก่อสร้างตามแบบแปลนที่ อบต.กำหนดกว้าง ๔ เมตร ระยะทางไม่น้อยกว่า ๒๐๐ เมตร หนาไม่น้อยกว่า ๐.๑๕ เมตร	-	๕๖๐,๐๐๐	๕๖๐,๐๐๐	๕๖๐,๐๐๐	-	มีเส้นทางคมนาคมที่ได้มาตรฐานเพิ่มขึ้น ๑ เส้นทาง	ประชาชนมีเส้นทางคมนาคมขนส่งที่ได้มาตรฐาน	กองช่าง
๔๘	โครงการก่อสร้างถนนคอนกรีตเสริมเหล็ก ซอยป่าไธหมู่ที่ ๔	-เพื่อแก้ไขปัญหาการคมนาคมของประชาชน -เพื่อพัฒนาโครงข่ายถนนในเขต อบต.ให้สมบูรณ์ยิ่งขึ้น	-ก่อสร้างตามแบบแปลนที่ อบต.กำหนดกว้าง ๔ เมตร ระยะทางไม่น้อยกว่า ๒๐๐ เมตร หนาไม่น้อยกว่า ๐.๑๕ เมตร	-	๕๖๐,๐๐๐	๕๖๐,๐๐๐	๕๖๐,๐๐๐	-	มีเส้นทางคมนาคมที่ได้มาตรฐานเพิ่มขึ้น ๑ เส้นทาง	ประชาชนมีเส้นทางคมนาคมขนส่งที่ได้มาตรฐาน	กองช่าง
๔๙	โครงการปรับปรุงถนนสายห้วยบัวหมู่ที่ ๔	-เพื่อแก้ไขปัญหาการคมนาคมของประชาชน -เพื่อพัฒนาโครงข่าย	-ก่อสร้างตามแบบแปลนที่ อบต.กำหนดกว้าง ๔ เมตร ระยะทางไม่น้อยกว่า ๑,๐๐๐ เมตร หนาไม่น้อย	๑๕๐,๐๐๐	๑๕๐,๐๐๐	๑๕๐,๐๐๐	๑๕๐,๐๐๐	-	มีเส้นทางคมนาคมที่ได้มาตรฐานเพิ่มขึ้น ๑	ประชาชนมีเส้นทางคมนาคมขนส่งที่ได้	กองช่าง

		ถนนในเขต อบต.ให้ สมบูรณ์ยิ่งขึ้น	กว่า ๐.๑๕ เมตร						เส้นทาง	มาตรฐาน	
--	--	-------------------------------------	----------------	--	--	--	--	--	---------	---------	--

ยุทธศาสตร์จังหวัดที่ : ๓ การเชื่อมโยงเส้นทางคมนาคมและศูนย์โลจิสติกส์ (Logistics Hub) ภาคใต้ตอนบน

ยุทธศาสตร์การพัฒนาขององค์กรปกครองส่วนท้องถิ่นในเขตจังหวัดที่ : ๓ พัฒนาโครงสร้างพื้นฐาน

ยุทธศาสตร์การพัฒนางค์กรปกครองส่วนท้องถิ่นที่ : ๓ พัฒนาโครงสร้างพื้นฐาน

แผนงาน: อุตสาหกรรมและการโยธา

ที่	โครงการ	วัตถุประสงค์	เป้าหมาย (ผลผลิตของโครงการ)	งบประมาณ					ตัวชี้วัด (KPI)	ผลที่คาดว่าจะได้รับ	หน่วยงาน รับผิดชอบหลัก
				๒๕๖๑ (บาท)	๒๕๖๒ (บาท)	๒๕๖๓ (บาท)	๒๕๖๔ (บาท)	๒๕๖๕ (บาท)			
๕๐	โครงการก่อสร้าง ท่อเหลี่ยม ซอย ห้วยบัว หมู่ที่ ๔	-เพื่อแก้ไขปัญหา การคมนาคมของ ประชาชน -เพื่อพัฒนา โครงข่ายถนนใน เขต อบต.ให้ สมบูรณ์ยิ่งขึ้น	ตามแบบแปลนที่ อบต. กำหนด ขนาดแบบ ๒ ช่องทาง	๔๐๐,๐๐๐	๔๐๐,๐๐๐	๔๐๐,๐๐๐	๔๐๐,๐๐๐	-	มีเส้นทาง คมนาคมที่ ได้มาตรฐาน เพิ่มขึ้น ๑ เส้นทาง	ประชาชนมี เส้นทาง คมนาคม ขนส่งที่ได้ มาตรฐาน	กองช่าง
๕๑	โครงการก่อสร้าง ท่อเหลี่ยมซอย โกกวง หมู่ที่ ๔	-เพื่อแก้ไขปัญหา การคมนาคมของ ประชาชน -เพื่อพัฒนา โครงข่ายถนนใน เขต อบต.ให้ สมบูรณ์ยิ่งขึ้น	ตามแบบแปลนที่ อบต. กำหนด ขนาดแบบ ๒ ช่องทาง	๔๐๐,๐๐๐	๔๐๐,๐๐๐	๔๐๐,๐๐๐	๔๐๐,๐๐๐	-	มีเส้นทาง คมนาคมที่ ได้มาตรฐาน เพิ่มขึ้น ๑ เส้นทาง	ประชาชนมี เส้นทาง คมนาคม ขนส่งที่ได้ มาตรฐาน	กองช่าง

ยุทธศาสตร์จังหวัดที่ : ๓ การเชื่อมโยงเส้นทางคมนาคมและศูนย์โลจิสติกส์ (Logistics Hub) ภาคใต้ตอนบน

ยุทธศาสตร์การพัฒนาขององค์กรปกครองส่วนท้องถิ่นในเขตจังหวัดที่ : ๓ พัฒนาโครงสร้างพื้นฐาน

ยุทธศาสตร์การพัฒนาศูนย์ปกครองส่วนท้องถิ่นที่ : ๓ พัฒนาโครงสร้างพื้นฐาน

แผนงาน: อุตสาหกรรมและการโยธา

ที่	โครงการ	วัตถุประสงค์	เป้าหมาย (ผลผลิตของโครงการ)	งบประมาณ					ตัวชี้วัด (KPI)	ผลที่คาดว่าจะได้รับ	หน่วยงาน รับผิดชอบหลัก
				๒๕๖๑ (บาท)	๒๕๖๒ (บาท)	๒๕๖๓ (บาท)	๒๕๖๔ (บาท)	๒๕๖๕ (บาท)			
๕๒	โครงการก่อสร้างถนนคอนกรีตเสริมเหล็กขอยบ้านปาร์ตัน หมู่ที่ ๔	-เพื่อแก้ไขปัญหาการคมนาคมของประชาชน -เพื่อพัฒนาโครงข่ายถนน ในเขต อบต.ให้สมบูรณ์ยิ่งขึ้น	-ก่อสร้างถนนคอนกรีตเสริมเหล็ก ขนาดกว้าง ๓.๐๐ ม.ยาว ๒๕๑.๐๐ ม. หนา ๐.๑๕ ม. หรือพื้นผิว คสล.ไม่น้อยกว่า ๗๕๓ ตร.ม. ไหล่ทางหินคลุกกว้างเฉลี่ยข้างละ ๐.๕๐ ม. พร้อมป้ายประชาสัมพันธ์โครงการรายละเอียดอื่น ๆ ตามแบบแปลนที่กำหนด จุดพิกัดเริ่มต้นโครงการ ๔๗P ๐๕๔๗๑๔๐ UTM๐๙๖๙๗๑๒	๕๐๐,๐๐๐ (๕๖๐,๐๐๐)	๕๖๐,๐๐๐	๕๖๐,๐๐๐	๕๖๐,๐๐๐	-	มีเส้นทางคมนาคมที่ได้มาตรฐานเพิ่มขึ้น ๑ เส้นทาง	ประชาชนมีเส้นทางคมนาคมขนส่งที่ได้มาตรฐาน	กองช่าง
๕๓	โครงการขยายท่อ	-เพื่อแก้ไขปัญหาความเดือดร้อนที่	ตามแบบแปลนที่ อบต.กำหนด	๕๖๐,๐๐๐	๕๖๐,๐๐๐	๕๖๐,๐๐๐	๕๖๐,๐๐๐	-	มีเส้นทางคมนาคมที่	ประชาชนมีเส้นทาง	กองช่าง



	เหลียม (ห้วย หูน) หมู่ที่ ๔	ก่อให้เกิดอันตราย ของประชาชน -เพื่อพัฒนาโครงข่าย ถนนในเขต อบต.ให้ สมบูรณ์ยิ่งขึ้น							ได้มาตรฐาน เพิ่มขึ้น ๑ เส้นทาง	คมนาคม ขนส่งที่ได้ มาตรฐาน	
--	--------------------------------	---	--	--	--	--	--	--	--------------------------------------	----------------------------------	--

ยุทธศาสตร์จังหวัดที่ : ๓ การเชื่อมโยงเส้นทางคมนาคมและศูนย์โลจิสติกส์ (Logistics Hub) ภาคใต้ตอนบน

ยุทธศาสตร์การพัฒนาขององค์กรปกครองส่วนท้องถิ่นในเขตจังหวัดที่ : ๓ พัฒนาโครงสร้างพื้นฐาน

ยุทธศาสตร์การพัฒนางค์กรปกครองส่วนท้องถิ่นที่ : ๓ พัฒนาโครงสร้างพื้นฐาน

แผนงาน: อุตสาหกรรมและการโยธา

ที่	โครงการ	วัตถุประสงค์	เป้าหมาย (ผลผลิตของโครงการ)	งบประมาณ					ตัวชี้วัด (KPI)	ผลที่คาดว่าจะได้รับ	หน่วยงาน รับผิดชอบ หลัก
				๒๕๖๑ (บาท)	๒๕๖๒ (บาท)	๒๕๖๓ (บาท)	๒๕๖๔ (บาท)	๒๕๖๕ (บาท)			
๕๔	โครงการ ก่อสร้างคู ระบายน้ำ ซอยคูยงค์ หมู่ที่ ๕	-เพื่อแก้ไขปัญหาการ คมนาคมของ ประชาชน -เพื่อพัฒนาโครงข่าย ถนนในเขต อบต.ให้ สมบูรณ์ยิ่งขึ้น	ตามแบบแปลนที่ อบต.กำหนดขนาด กว้าง ๔ เมตร ระยะทางไม่น้อยกว่า ๕๐๐ เมตร หนา ไม่ น้อยกว่า ๐.๑๐ เมตร	๕๖๐,๐๐๐	๕๖๐,๐๐๐	๕๖๐,๐๐๐	๕๖๐,๐๐๐	-	มีเส้นทาง คมนาคมที่ ได้มาตรฐาน เพิ่มขึ้น ๑ เส้นทาง	ประชาชนมี เส้นทาง คมนาคม ขนส่งที่ได้ มาตรฐาน	กองช่าง
๕๕	โครงการ ก่อสร้างถนน คอนกรีตเสริม เหล็ก ซอยลู่ ปาน หมู่ที่ ๕	-เพื่อแก้ไขปัญหาการ คมนาคมของประชาชน -เพื่อพัฒนาโครงข่าย ถนนในเขต อบต.ให้ สมบูรณ์ยิ่งขึ้น	-ก่อสร้างตามแบบแปลนที่ อบต.กำหนดขนาดกว้าง ๓ เมตร ระยะทางไม่ น้อยกว่า ๑๐๐ เมตร หนาไม่ น้อยกว่า ๐.๑๕ เมตร หรือพื้นผิว คสล.ไม่น้อย กว่า ๓๐๐ ตารางเมตร ไหล่หินคลุกกว้างเฉลี่ยข้าง ละ ๐.๕๐ ม.	๒๐๐,๐๐๐	๒๐๐,๐๐๐	๒๐๐,๐๐๐	๒๐๐,๐๐๐	-	มีเส้นทาง คมนาคมที่ได้ มาตรฐาน เพิ่มขึ้น ๑ เส้นทาง	ประชาชนมี เส้นทาง คมนาคมขนส่ง ที่ได้มาตรฐาน	กองช่าง
๕๖	โครงการ	-เพื่อแก้ไขปัญหาการ	-ก่อสร้างตามแบบแปลน	๑๕๐,๐๐๐	๑๕๐,๐๐๐	๑๕๐,๐๐๐	๑๕๐,๐๐๐	-	มีเส้นทาง	ประชาชนมี	กองช่าง

	ปรับปรุงถนน ขอยนาย รุ่งโรจน์ หมู่ที่ ๕	คมนาคมของ ประชาชน -เพื่อพัฒนาโครงข่าย ถนนในเขต อบต.ให้ สมบูรณ์ยิ่งขึ้น	ที่ อบต.กำหนดกว้าง ๕ เมตร ระยะทางไม่น้อย กว่า ๑,๐๐๐ เมตร หนาไม่น้อยกว่า ๐.๑๕ เมตร						คมนาคมที่ ได้มาตรฐาน เพิ่มขึ้น ๑ เส้นทาง	เส้นทางการ คมนาคม ขนส่งที่ได้ มาตรฐาน	
--	---	--	---	--	--	--	--	--	---	--	--

ยุทธศาสตร์จังหวัดที่ : ๓ การเชื่อมโยงเส้นทางคมนาคมและศูนย์โลจิสติกส์ (Logistics Hub) ภาคใต้ตอนบน

ยุทธศาสตร์การพัฒนาขององค์กรปกครองส่วนท้องถิ่นในเขตจังหวัดที่ : ๓ พัฒนาโครงสร้างพื้นฐาน

ยุทธศาสตร์การพัฒนางค์กรปกครองส่วนท้องถิ่นที่ : ๓ พัฒนาโครงสร้างพื้นฐาน

แผนงาน: อุตสาหกรรมและการโยธา

ที่	โครงการ	วัตถุประสงค์	เป้าหมาย (ผลผลิตของโครงการ)	งบประมาณ					ตัวชี้วัด (KPI)	ผลที่คาดว่าจะได้รับ	หน่วยงาน รับผิดชอบหลัก
				๒๕๖๑ (บาท)	๒๕๖๒ (บาท)	๒๕๖๓ (บาท)	๒๕๖๔ (บาท)	๒๕๖๕ (บาท)			
๕๗	โครงการ บุกเบิกถนน ขอยบ้าน ป้า เขียน หมู่ที่ ๕	-เพื่อแก้ไขปัญหา การคมนาคมของ ประชาชน -เพื่อพัฒนา โครงข่ายถนนใน เขต อบต.ให้ สมบูรณ์ยิ่งขึ้น	-ก่อสร้างตามแบบแปลน ที่ อบต.กำหนดกว้าง ๕ เมตร ระยะทางไม่น้อย กว่า ๑,๐๐๐ เมตร หนาไม่น้อยกว่า ๐.๑๕ เมตร	๒๐๐,๐๐๐	๒๐๐,๐๐๐	๒๐๐,๐๐๐	๒๐๐,๐๐๐	-	มีเส้นทาง คมนาคมที่ ได้มาตรฐาน เพิ่มขึ้น ๑ เส้นทาง	ประชาชนมี เส้นทางการ คมนาคม ขนส่งที่ได้ มาตรฐาน	กองช่าง
๕๘	โครงการ ก่อสร้างถนน คอนกรีตเสริม เหล็ก ขอยบ่อ ขยะ - คุรุรงค์ หมู่ที่ ๕	-เพื่อแก้ไขปัญหา การคมนาคมของ ประชาชน -เพื่อพัฒนา โครงข่ายถนนใน เขต อบต.ให้ สมบูรณ์ยิ่งขึ้น	ก่อสร้างถนนคอนกรีต เสริมเหล็ก ขนาดกว้าง ๔.๐๐ ม.ยาว ๑๙๐.๐๐ ม. หนา ๐.๑๕ ม. หรือ พื้นผิว คสล.ไม่น้อยกว่า ๗๖๐ ตร.ม. ไหล่ทางหิน คลุกกว้างเฉลี่ยข้างละ ๐.๕๐ ม. พร้อมป้าย	๕๐๐,๐๐๐ (๘๐๐,๐๐๐)	๕๐๐,๐๐๐ (๘๐๐,๐๐๐)	๘๐๐,๐๐๐	๘๐๐,๐๐๐	-	มีเส้นทาง คมนาคมที่ ได้มาตรฐาน เพิ่มขึ้น ๑ เส้นทาง	ประชาชนมี เส้นทางการ คมนาคม ขนส่งที่ได้ มาตรฐาน	กองช่าง

			ประชาสัมพันธ์โครงการ รายละเอียดอื่น ๆ ตาม แบบแปลนที่กำหนด จุด พิกัดเริ่มต้นโครงการ ๔๗P ๐๕๔๓๘๕๑ UTM๐๙๗๒๘๑๔								
--	--	--	--	--	--	--	--	--	--	--	--

ยุทธศาสตร์จังหวัดที่ : ๓ การเชื่อมโยงเส้นทางคมนาคมและศูนย์โลจิสติกส์ (Logistics Hub) ภาคใต้ตอนบน

ยุทธศาสตร์การพัฒนาขององค์กรปกครองส่วนท้องถิ่นในเขตจังหวัดที่ : ๓ พัฒนาโครงสร้างพื้นฐาน

ยุทธศาสตร์การพัฒนาองค์กรปกครองส่วนท้องถิ่นที่ : ๓ พัฒนาโครงสร้างพื้นฐาน

แผนงาน: อุตสาหกรรมและการโยธา

ที่	โครงการ	วัตถุประสงค์	เป้าหมาย (ผลผลิตของโครงการ)	งบประมาณ					ตัวชี้วัด (KPI)	ผลที่คาดว่าจะได้รับ	หน่วยงาน รับผิดชอบ หลัก
				๒๕๖๑ (บาท)	๒๕๖๒ (บาท)	๒๕๖๓ (บาท)	๒๕๖๔ (บาท)	๒๕๖๕ (บาท)			
๕๙	โครงการ ปรับปรุงถนน สายถ้ำเสือ หมู่ที่ ๖	-เพื่อแก้ไขปัญหา การคมนาคมของ ประชาชน -เพื่อพัฒนา โครงข่ายถนนใน เขต อบต.ให้ สมบูรณ์ยิ่งขึ้น	-ก่อสร้างตามแบบแปลนที่ อบต. กำหนดกว้าง ๕ เมตร ระยะทาง ไม่น้อยกว่า ๒,๐๐๐ เมตร หนา ไม่น้อยกว่า ๐.๑๕ เมตร	๓๐๐,๐๐๐	๓๐๐,๐๐๐	๓๐๐,๐๐๐	๓๐๐,๐๐๐	-	มีเส้นทาง คมนาคมที่ ได้มาตรฐาน เพิ่มขึ้น ๑ เส้นทาง	ประชาชนมี เส้นทางการ คมนาคม ขนส่งที่ได้ มาตรฐาน	กองช่าง
๖๐	โครงการ ก่อสร้างถนน คอนกรีตเสริม เหล็ก ซอย ๒ หมู่ที่ ๖	-เพื่อแก้ไขปัญหา การคมนาคมของ ประชาชน -เพื่อพัฒนา โครงข่ายถนนใน เขต อบต.ให้ สมบูรณ์ยิ่งขึ้น	-ก่อสร้างตามแบบแปลนที่ อบต. กำหนดกว้าง ๔ เมตร ระยะทาง ไม่น้อยกว่า ๑๐๐ เมตร หนาไม่ น้อยกว่า ๐.๑๕ เมตร	๒,๐๐๐,๐๐๐	๒,๐๐๐,๐๐๐	๒,๐๐๐,๐๐๐	๒,๐๐๐,๐๐๐	-	มีเส้นทาง คมนาคมที่ได้ มาตรฐาน เพิ่มขึ้น ๑ เส้นทาง	ประชาชนมี เส้นทางการ คมนาคมขนส่ง ที่ได้มาตรฐาน	กองช่าง
๖๑	โครงการ ก่อสร้างถนน	-เพื่อแก้ไขปัญหา การคมนาคมของ	ก่อสร้างถนนคอนกรีตเสริมเหล็ก ขนาดกว้าง ๔.๐๐ ม.ยาว ๑๘๗.๐๐	๕๐๐,๐๐๐ (๘๐๐,๐๐๐)	๒๕๐,๐๐๐ (๘๐๐,๐๐๐)	๘๐๐,๐๐๐	๘๐๐,๐๐๐		มีเส้นทาง คมนาคมที่ได้	ประชาชนมี เส้นทางการ	กองช่าง

คอนกรีตเสริมเหล็ก ซอย ๙ - ลุงเทียนหมู่ที่ ๖	ประชาชน -เพื่อพัฒนาโครงข่ายถนนในเขต อบต.ให้สมบูรณ์ยิ่งขึ้น	ม. ทนา ๐.๑๕ ม. หรือพื้นผิว คสล. ไม่น้อยกว่า ๗๔๘ ตร.ม. ไหล่ทาง หินคลุกกว้างเฉลี่ยข้างละ ๐.๕๐ ม. พร้อมป้ายประชาสัมพันธ์โครงการ รายละเอียดอื่น ๆ ตามแบบแปลนที่กำหนด จุดพิกัดเริ่มต้นโครงการ ๔๗P ๐๕๔๖๓๘๘ UTM๐๕๗๑๙๙๗		ก่อสร้างถนนคอนกรีตเสริมเหล็ก ขนาดกว้าง ๔.๐๐ ม.ยาว ๑๐๐.๐๐ ม. ทนา ๐.๑๕ ม. หรือพื้นผิว คสล. ไม่น้อยกว่า ๔๐๐ ตร.ม. ไหล่ทางหินคลุก กว้างเฉลี่ยข้างละ ๐.๕๐ ม. พร้อมป้ายประชาสัมพันธ์ โครงการรายละเอียดอื่น ๆ ตามแบบแปลนที่กำหนด จุดพิกัด เริ่มต้นโครงการ ๔๗P ๐๕๔๖๔๔๔ UTM๐๕๗๑๙๙๗				มาตรฐานเพิ่มขึ้น ๑ เส้นทาง	คมนาคมขนส่งที่ได้มาตรฐาน	
---	--	---	--	---	--	--	--	----------------------------	--------------------------	--

ยุทธศาสตร์จังหวัดที่ : ๓ การเชื่อมโยงเส้นทางคมนาคมและศูนย์โลจิสติกส์ (Logistics Hub) ภาคใต้ตอนบน

ยุทธศาสตร์การพัฒนาขององค์กรปกครองส่วนท้องถิ่นในเขตจังหวัดที่ : ๓ พัฒนาโครงสร้างพื้นฐาน

ยุทธศาสตร์การพัฒนาองค์กรปกครองส่วนท้องถิ่นที่ : ๓ พัฒนาโครงสร้างพื้นฐาน

แผนงาน: อุตสาหกรรมและการโยธา

ที่	โครงการ	วัตถุประสงค์	เป้าหมาย (ผลผลิตของโครงการ)	งบประมาณ					ตัวชี้วัด (KPI)	ผลที่คาดว่าจะได้รับ	หน่วยงานรับผิดชอบหลัก
				๒๕๖๑ (บาท)	๒๕๖๒ (บาท)	๒๕๖๓ (บาท)	๒๕๖๔ (บาท)	๒๕๖๕ (บาท)			
๖๒	ก่อสร้างถนนคอนกรีตเสริมเหล็ก ซอย ๓ หมู่ที่ ๖	เพื่อแก้ไขปัญหาการคมนาคมของประชาชน -เพื่อพัฒนาโครงข่ายถนนในเขต อบต.ให้สมบูรณ์ยิ่งขึ้น	ตามแบบแปลนที่ อบต. กำหนด ขนาดกว้าง ๒.๕๐ เมตร ระยะทาง ๑๕๐.๐๐ เมตร	-	๓๗๕,๐๐๐	๓๗๕,๐๐๐	๓๗๕,๐๐๐	-	มีเส้นทางคมนาคมที่ได้มาตรฐานเพิ่มขึ้น ๑ เส้นทาง	ประชาชนมีเส้นทางคมนาคมขนส่งที่ได้มาตรฐาน	กองช่าง
๖๓	ก่อสร้างถนนคอนกรีตเสริมเหล็ก ซอย ๔ หมู่ที่ ๖	เพื่อแก้ไขปัญหาการคมนาคมของประชาชน -เพื่อพัฒนาโครงข่ายถนนในเขต อบต.ให้สมบูรณ์ยิ่งขึ้น	ตามแบบแปลนที่ อบต. กำหนด ขนาดกว้าง ๒.๕๐ เมตร ระยะทาง ๑๒๐๐.๐๐ เมตร	-	๕๐๐,๐๐๐	๕๐๐,๐๐๐	๕๐๐,๐๐๐	-	มีเส้นทางคมนาคมที่ได้มาตรฐานเพิ่มขึ้น ๑ เส้นทาง	ประชาชนมีเส้นทางคมนาคมขนส่งที่ได้มาตรฐาน	กองช่าง
๖๔	ก่อสร้างถนนคอนกรีตเสริม	เพื่อแก้ไขปัญหาการคมนาคมของ	ตามแบบแปลนที่ อบต. กำหนด ขนาดกว้าง	-	๔๕๐,๐๐๐	๔๕๐,๐๐๐	๔๕๐,๐๐๐	-	มีเส้นทางคมนาคมที่	ประชาชนมีเส้นทาง	กองช่าง

	เหล็ก ซอย ๘ หมู่ที่ ๖	ประชาชน -เพื่อพัฒนาโครงข่ายถนนในเขต อบต.ให้สมบูรณ์ยิ่งขึ้น	๓.๐๐ เมตร ระยะทาง ๓๐๐.๐๐ เมตร						ได้มาตรฐานเพิ่มขึ้น ๑ เส้นทาง	คมนาคมขนส่งที่ได้มาตรฐาน	
--	-----------------------	--	-------------------------------	--	--	--	--	--	-------------------------------	--------------------------	--

ยุทธศาสตร์จังหวัดที่ : ๓ การเชื่อมโยงเส้นทางคมนาคมและศูนย์โลจิสติกส์ (Logistics Hub) ภาคใต้ตอนบน

ยุทธศาสตร์การพัฒนาขององค์กรปกครองส่วนท้องถิ่นในเขตจังหวัดที่ : ๓ พัฒนาโครงสร้างพื้นฐาน

ยุทธศาสตร์การพัฒนาศูนย์ปกครองส่วนท้องถิ่นที่ : ๓ พัฒนาโครงสร้างพื้นฐาน

แผนงาน: อุตสาหกรรมและการโยธา

ที่	โครงการ	วัตถุประสงค์	เป้าหมาย (ผลผลิตของโครงการ)	งบประมาณ					ตัวชี้วัด (KPI)	ผลที่คาดว่าจะได้รับ	หน่วยงานรับผิดชอบหลัก
				๒๕๖๑ (บาท)	๒๕๖๒ (บาท)	๒๕๖๓ (บาท)	๒๕๖๔ (บาท)	๒๕๖๕ (บาท)			
๖๕	โครงการก่อสร้างถนนคอนกรีตเสริมเหล็กสายคลองช้าง หมู่ที่ ๖	๑.เพื่อให้ราษฎรได้มีเส้นทางคมนาคม ใช้ที่มีความสะดวกมากขึ้น ๒.เพื่อให้ราษฎรมีถนนใช้ในการขนส่งผลผลิตทางการเกษตรออกสู่ตลาดได้อย่างรวดเร็ว	ก่อสร้างถนนคอนกรีตเสริมเหล็กสายคลองช้าง โดยก่อสร้างขนาดกว้าง ๔.๐๐ ม.ยาว ๕๙๐.๐๐ ม. หนา ๐.๑๕ ม. หรือพื้นผิว คสล.ไม่น้อยกว่า ๒,๓๖๐ ตร.ม. ไหล่ทาง หินคลุกกว้างเฉลี่ยข้างละ ๐.๕๐ ม พิกัด ๔๗P ๐๕๕๔๕๕ UTM ๐๙๗๑๖๕๓.	๑,๕๗๖,๐๐๐	-	-	-	-	มีเส้นทางคมนาคมที่ได้มาตรฐานเพิ่มขึ้น ๑ เส้นทาง	๑.ราษฎรมีเส้นทางคมนาคมใช้ที่มีความสะดวกมากยิ่งขึ้น	กองช่าง
๖๖	ก่อสร้างคูระบายน้ำ หมู่ที่ ๖	-เพื่อป้องกันเมื่อภาวะฝนตกหนักน้ำท่วมไหลเข้าสู่บ้านเรือนประชาชน	ตามแบบแปลนที่ อบต.กำหนด คูระบาย ๒ ข้างทางฝั่งละ ๕๐๐ เมตร กว้าง ๓๐ ซม.	-	๒๐๐,๐๐๐	๒๐๐,๐๐๐	๒๐๐,๐๐๐	-	มีเส้นทางคมนาคมที่ได้มาตรฐานเพิ่มขึ้น ๑ เส้นทาง	ประชาชนมีเส้นทางคมนาคมขนส่งที่ได้มาตรฐาน	กองช่าง

ยุทธศาสตร์จังหวัดที่ : ๓ การเชื่อมโยงเส้นทางคมนาคมและศูนย์โลจิสติกส์ (Logistics Hub) ภาคใต้ตอนบน

ยุทธศาสตร์การพัฒนาขององค์กรปกครองส่วนท้องถิ่นในเขตจังหวัดที่ : ๓ พัฒนาโครงสร้างพื้นฐาน

ยุทธศาสตร์การพัฒนาศูนย์ปกครองส่วนท้องถิ่นที่ : ๓ พัฒนาโครงสร้างพื้นฐาน

แผนงาน: อุตสาหกรรมและการโยธา

ที่	โครงการ	วัตถุประสงค์	เป้าหมาย (ผลผลิตของโครงการ)	งบประมาณ					ตัวชี้วัด (KPI)	ผลที่คาดว่าจะได้รับ	หน่วยงาน รับผิดชอบ หลัก
				๒๕๖๑ (บาท)	๒๕๖๒ (บาท)	๒๕๖๓ (บาท)	๒๕๖๔ (บาท)	๒๕๖๕ (บาท)			
๖๗	โครงการก่อสร้างถนนคอนกรีตเสริมเหล็ก ซอย ๖ หมู่ที่ ๖	-เพื่อแก้ไขปัญหาการคมนาคมของประชาชน -เพื่อพัฒนาโครงข่ายถนนในเขต อบต.ให้สมบูรณ์ยิ่งขึ้น	ตามแบบแปลนที่ อบต.กำหนด	-	๑๐๐,๐๐๐	๑๐๐,๐๐๐	๑๐๐,๐๐๐	-	มีเส้นทางคมนาคมที่ได้มาตรฐานเพิ่มขึ้น ๑ เส้นทาง	ประชาชนมีเส้นทางคมนาคมขนส่งที่ได้มาตรฐาน	กองช่าง
๖๘	โครงการก่อสร้างถนนคอนกรีตเสริมเหล็ก ซอย ๑ หมู่ที่ ๖	เพื่อแก้ไขปัญหาการคมนาคมของประชาชน -เพื่อพัฒนาโครงข่ายถนนในเขต อบต.ให้สมบูรณ์ยิ่งขึ้น	ตามแบบแปลนที่ อบต.กำหนด กว้าง ๓.๐๐ เมตร ระยะทาง ๕๐๐.๐๐ เมตร	๗๕๐,๐๐๐	๗๕๐,๐๐๐	๗๕๐,๐๐๐	๗๕๐,๐๐๐	-	มีเส้นทางคมนาคมที่ได้มาตรฐานเพิ่มขึ้น ๑ เส้นทาง	ประชาชนมีเส้นทางคมนาคมขนส่งที่ได้มาตรฐาน	กองช่าง
๖๙	โครงการเพิ่มท่อระบายน้ำสายถ้าออก หมู่ที่ ๔	-เพื่อแก้ไขปัญหาการขาดแคลนน้ำเพื่อการเกษตร	ตามแบบแปลนที่ อบต.กำหนดขนาด ท่อ ๒ นิ้ว ระยะทาง ๑,๐๐๐ เมตร	๑๐๐,๐๐๐	๑๐๐,๐๐๐	๑๐๐,๐๐๐	๑๐๐,๐๐๐	-	มีเส้นทางคมนาคมที่ได้มาตรฐานเพิ่มขึ้น ๑ เส้นทาง	ประชาชนมีเส้นทางคมนาคมขนส่งที่ได้มาตรฐาน	กองช่าง

รวม ๖๒ โครงการ	๓๓,๘๓๕,๐๐๐	๓๗,๖๓๗,๐๐๐	๓๗,๐๘๐,๐๐๐	๓๗,๐๘๐,๐๐๐				
----------------	------------	------------	------------	------------	--	--	--	--

ยุทธศาสตร์จังหวัดที่ : ๓ การเชื่อมโยงเส้นทางคมนาคมและศูนย์โลจิสติกส์ (Logistics Hub) ภาคใต้ตอนบน

ยุทธศาสตร์การพัฒนาขององค์กรปกครองส่วนท้องถิ่นในเขตจังหวัดที่ : ๓ พัฒนาโครงสร้างพื้นฐาน

ยุทธศาสตร์การพัฒนางค์กรปกครองส่วนท้องถิ่นที่ : ๓ พัฒนาโครงสร้างพื้นฐาน

แผนงาน: เคหะและชุมชน (งานไฟฟ้าถนน,สาธารณูปโภค)

ที่	โครงการ	วัตถุประสงค์	เป้าหมาย (ผลผลิตของ โครงการ)	งบประมาณ					ตัวชี้วัด (KPI)	ผลที่คาดว่าจะ ได้รับ	หน่วยงาน รับผิดชอบ หลัก
				๒๕๖๑ (บาท)	๒๕๖๒ (บาท)	๒๕๖๓ (บาท)	๒๕๖๔ (บาท)	๒๕๖๕ (บาท)			
๗๐	อุดหนุนโครงการ ขยายเขตไฟฟ้า ซอยเจ็ชวัน หมู่ที่ ๒	-เพื่อให้มีกระแสไฟฟ้า ใช้เพียงพอ -เพื่อให้เกิดความ ปลอดภัยในการสัญจร	ตามแบบแปลนที่ การไฟฟ้าส่วน ภูมิภาคอำเภอบ้าน นาสารกำหนด	๓๕๐,๐๐๐	๓๕๐,๐๐๐	๓๕๐,๐๐๐	๓๕๐,๐๐๐	--	ร้อยละของ ครัวเรือนมี ไฟฟ้าใช้ทั่วถึง	-มีไฟฟ้าใช้ เพียงพอ -ประชาชน สัญจรไปมาไม่ มีความสะดวก ปลอดภัย	กองช่าง
๗๑	อุดหนุนโครงการ ขยายเขตไฟฟ้า ซอยบ้านติ หมู่ที่ ๒	-เพื่อให้มีกระแสไฟฟ้า ใช้เพียงพอ -เพื่อให้เกิดความ ปลอดภัยในการสัญจร	ตามแบบแปลนที่ การไฟฟ้าส่วน ภูมิภาคอำเภอบ้าน นาสารกำหนด	๓๕๐,๐๐๐	๓๕๐,๐๐๐	๓๕๐,๐๐๐	๓๕๐,๐๐๐	-	ร้อยละของ ครัวเรือนมี ไฟฟ้าใช้ทั่วถึง	-มีไฟฟ้าใช้ เพียงพอ -ประชาชน สัญจรไปมาไม่ มีความสะดวก ปลอดภัย	กองช่าง
๗๒	อุดหนุนโครงการ เพิ่มกระแสไฟฟ้า บ้านสินคุณ หมู่ที่ ๓	เพื่อให้มีกระแสไฟฟ้า ใช้เพียงพอ -เพื่อให้เกิดความ ปลอดภัยในการสัญจร	ตามแบบแปลนที่ การไฟฟ้าส่วน ภูมิภาคอำเภอบ้าน นาสารกำหนด	๓๐๐,๐๐๐	๓๐๐,๐๐๐	๓๐๐,๐๐๐	๓๐๐,๐๐๐	-	ร้อยละของ ครัวเรือนมี ไฟฟ้าใช้ทั่วถึง	-มีไฟฟ้าใช้ เพียงพอ -ประชาชน สัญจรไปมาไม่ มีความสะดวก	กองช่าง

๗๓	อุดหนุนโครงการเพิ่มกระแสไฟฟ้าเขาโคก หมู่ที่ ๓	เพื่อให้มีกระแสไฟฟ้าใช้เพียงพอ -เพื่อให้เกิดความปลอดภัยในการสัญจร	ตามแบบแปลนที่การไฟฟ้าส่วนภูมิภาคอำเภอบ้านนาสารกำหนด	-	๓๐๐,๐๐๐	๓๐๐,๐๐๐	๓๐๐,๐๐๐	-	ร้อยละของครัวเรือนที่มีกระแสไฟฟ้าใช้เพียงพอ	-มีไฟฟ้าใช้เพียงพอ -ประชาชนสัญจรไปมามีความสะดวกปลอดภัย	กองช่าง
----	---	--	---	---	---------	---------	---------	---	---	---	---------

ยุทธศาสตร์จังหวัดที่ : ๓ การเชื่อมโยงเส้นทางคมนาคมและศูนย์โลจิสติกส์ (Logistics Hub) ภาคใต้ตอนบน

ยุทธศาสตร์การพัฒนาขององค์กรปกครองส่วนท้องถิ่นในเขตจังหวัดที่ : ๓ พัฒนาโครงสร้างพื้นฐาน

ยุทธศาสตร์การพัฒนาองค์กรปกครองส่วนท้องถิ่นที่ : ๓ พัฒนาโครงสร้างพื้นฐาน

แผนงาน: เคหะและชุมชน (งานไฟฟ้าถนน,สาธารณูปโภค)

ที่	โครงการ	วัตถุประสงค์	เป้าหมาย (ผลผลิตของโครงการ)	งบประมาณ					ตัวชี้วัด (KPI)	ผลที่คาดว่าจะได้รับ	หน่วยงานรับผิดชอบหลัก
				๒๕๖๑ (บาท)	๒๕๖๒ (บาท)	๒๕๖๓ (บาท)	๒๕๖๔ (บาท)	๒๕๖๕ (บาท)			
๗๔	ขยายเขตไฟฟ้าช.วังหมี หมู่ที่ ๔	เพื่อแก้ไขปัญหาการขาดกระแสไฟฟ้าใช้ในครัวเรือนและการเกษตร	-ตามแบบแปลนของการไฟฟ้าส่วนภูมิภาคบ้านนาสาร จำนวน ๒ จุด	๒๐,๐๐๐	๒๐,๐๐๐	๒๐,๐๐๐	๒๐,๐๐๐	-	ร้อยละของครัวเรือนที่มีไฟฟ้าใช้เพียงพอ	-มีไฟฟ้าใช้เพียงพอ	กองช่าง
๗๕	ขยายเขตไฟฟ้าริมถนน จากต้นไทรถึงบ้านลุงซ้าย หมู่ที่ ๔	-เพื่อให้มีไฟฟ้าแสงสว่างเพียงพอตามเส้นทางถนนสัญจร	-ตามแบบแปลนของการไฟฟ้าส่วนภูมิภาคบ้านนาสาร จำนวน ๒ จุดขยายเป็น ๓ เฟส	๒๐,๐๐๐	๒๐,๐๐๐	๒๐,๐๐๐	๒๐,๐๐๐	-	ร้อยละของครัวเรือนที่มีไฟฟ้าใช้เพียงพอ	-มีไฟฟ้าใช้เพียงพอ	กองช่าง
๗๖	โครงการเพิ่มกระแสไฟฟ้าสายห้วยหูน หมู่ที่ ๔	เพื่อแก้ไขปัญหาการขาดกระแสไฟฟ้าใช้ในครัวเรือนและการเกษตร	-ตามแบบแปลนของการไฟฟ้าส่วนภูมิภาคบ้านนาสาร	-	๓๕๐,๐๐๐	๓๕๐,๐๐๐	๓๕๐,๐๐๐	-	ร้อยละของครัวเรือนที่มีไฟฟ้าใช้เพียงพอ	-มีไฟฟ้าใช้เพียงพอ	กองช่าง
๗๗	โครงการเพิ่มกระแสไฟฟ้า	เพื่อแก้ไขปัญหาการขาด	ตามแบบแปลนประมาณการของการไฟฟ้าส่วน	-	๓๐๐,๐๐๐	๓๐๐,๐๐๐	๓๐๐,๐๐๐	-	ร้อยละของครัวเรือนที่มี	-มีไฟฟ้าใช้เพียงพอ	กองช่าง



	บ้านคลองทะเล หมู่ที่ ๔	กระแสไฟฟ้าใช้ในครัวเรือนและการเกษตร	ภูมิภาคอำเภอบ้านนาสาร ขยายเป็น ๓ เฟส						ไฟฟ้าใช้เพียงพอ	
--	------------------------	-------------------------------------	--------------------------------------	--	--	--	--	--	-----------------	--

ยุทธศาสตร์จังหวัดที่ : ๓ การเชื่อมโยงเส้นทางคมนาคมและศูนย์โลจิสติกส์ (Logistics Hub) ภาคใต้ตอนบน

ยุทธศาสตร์การพัฒนาขององค์กรปกครองส่วนท้องถิ่นในเขตจังหวัดที่ : ๓ พัฒนาโครงสร้างพื้นฐาน

ยุทธศาสตร์การพัฒนาดังกล่าวขององค์กรปกครองส่วนท้องถิ่นที่ : ๓ พัฒนาโครงสร้างพื้นฐาน

แผนงาน: เคหะและชุมชน (งานไฟฟ้าถนน,สาธารณูปโภค)

ที่	โครงการ	วัตถุประสงค์	เป้าหมาย (ผลผลิตของโครงการ)	งบประมาณ					ตัวชี้วัด (KPI)	ผลที่คาดว่าจะได้รับ	หน่วยงานรับผิดชอบหลัก
				๒๕๖๑ (บาท)	๒๕๖๒ (บาท)	๒๕๖๓ (บาท)	๒๕๖๔ (บาท)	๒๕๖๕ (บาท)			
๗๘	โครงการขยายเขตไฟฟ้า ซอยครุฑหิน หมู่ที่ ๔	เพื่อแก้ไขปัญหาการขาดกระแสไฟฟ้าใช้ในครัวเรือนและการเกษตร	-ขยายเขตไฟฟ้าตามแบบแปลนของการไฟฟ้าส่วนภูมิภาคบ้านนาสาร	๓๕๐,๐๐๐	๓๕๐,๐๐๐	๓๕๐,๐๐๐	๓๕๐,๐๐๐	-	ร้อยละของครัวเรือนที่มีไฟฟ้าใช้เพียงพอ	-มีไฟฟ้าใช้เพียงพอ	กองช่าง
๗๙	โครงการก่อสร้างระบบประปาหมู่บ้านบ้านห้วยหิน หมู่ที่ ๔	-เพื่อแก้ไขปัญหาการขาดแคลนน้ำอุปโภค บริโภค	ตามแบบแปลนที่ อบต. กำหนดขนาด ท่อ ๒ นิ้ว ระยะทาง ๓,๐๐๐ เมตร	๓๐๐,๐๐๐	๓๐๐,๐๐๐	๓๐๐,๐๐๐	๓๐๐,๐๐๐	-	ร้อยละของครัวเรือนที่มีน้ำใช้เพื่อการอุปโภค-บริโภคเพียงพอ	-ประชาชนมีน้ำใช้อุปโภคบริโภคเพียงพอ	กองช่าง
๘๐	โครงการติดตั้งไฟฟ้าสาธารณะถนน สายคลองฉวาง-ห้วยหิน หมู่ที่ ๔	-เพื่อให้มีแสงสว่างเพียงพอลดการเกิดภัยเมื่อเดินทางสัญจร	ติดตั้งตามแบบแปลนของการไฟฟ้าส่วนภูมิภาคบ้านนาสาร	๒๕๐,๐๐๐	๒๕๐,๐๐๐	๒๕๐,๐๐๐	๒๕๐,๐๐๐	-	ร้อยละของประชาชนได้รับแสงสว่างเพียงพอในการสัญจร	-มีแสงสว่างไฟฟ้าใช้ในการสัญจรเพียงพอ	กองช่าง

ยุทธศาสตร์จังหวัดที่ : ๓ การเชื่อมโยงเส้นทางคมนาคมและศูนย์โลจิสติกส์ (Logistics Hub) ภาคใต้ตอนบน

ยุทธศาสตร์การพัฒนาขององค์กรปกครองส่วนท้องถิ่นในเขตจังหวัดที่ : ๓ พัฒนาโครงสร้างพื้นฐาน

ยุทธศาสตร์การพัฒนางค์กรปกครองส่วนท้องถิ่นที่ : ๓ พัฒนาโครงสร้างพื้นฐาน

แผนงาน: เคหะและชุมชน (งานไฟฟ้าถนน,สาธารณูปโภค)

ที่	โครงการ	วัตถุประสงค์	เป้าหมาย (ผลผลิตของโครงการ)	งบประมาณ					ตัวชี้วัด (KPI)	ผลที่คาดว่าจะได้รับ	หน่วยงาน รับผิดชอบหลัก
				๒๕๖๑ (บาท)	๒๕๖๒ (บาท)	๒๕๖๓ (บาท)	๒๕๖๔ (บาท)	๒๕๖๕ (บาท)			
๘๑	โครงการขยายเขตไฟฟ้า ซอยลุงปาน หมู่ที่ ๕	เพื่อแก้ไขปัญหาการขาดกระแสไฟฟ้าใช้ในครัวเรือนและการเกษตร	-ตามแบบแปลนของการไฟฟ้าส่วนภูมิภาคบ้านนาสารจำนวน ๕๐ จุด	๒๕๐,๐๐๐	๒๕๐,๐๐๐	๒๕๐,๐๐๐	๒๕๐,๐๐๐	-	ร้อยละของครัวเรือนที่มีไฟฟ้าใช้เพียงพอ	-ครัวเรือนมีกระแสไฟฟ้าใช้เพียงพอ	กองช่าง
๘๒	โครงการติดตั้งไฟฟ้าสาธารณะสายคลองงอน หมู่ที่ ๕	เพื่อแก้ไขปัญหาการขาดกระแสไฟฟ้าใช้ในครัวเรือนและการเกษตร	-ขยายเขตไฟฟ้าตามแบบแปลนของการไฟฟ้าส่วนภูมิภาคบ้านนาสารจำนวน ๕๐ จุด	๒๕๐,๐๐๐	๒๕๐,๐๐๐	๒๕๐,๐๐๐	๒๕๐,๐๐๐	-	ร้อยละของครัวเรือนที่มีไฟฟ้าใช้เพียงพอ	-มีไฟฟ้าใช้เพียงพอ	กองช่าง
๘๓	ขยายเขตไฟฟ้าสาธารณะ หมู่ที่ ๖ ถึง หมู่ที่ ๕	-เพื่อให้มีแสงสว่างไฟฟ้าทั่วถึงป้องกันการเกิดเหตุอันตราย	จำนวน ๒๐ จุด	๒๐๐,๐๐๐	๒๐๐,๐๐๐	-	-	-	ร้อยละของครัวเรือนที่มีไฟฟ้าใช้เพียงพอ	-มีไฟฟ้าใช้เพียงพอ	กองช่าง
รวม ๑๔ โครงการ				๒,๖๔๐,๐๐๐	๓,๕๙๐,๐๐๐	๓,๓๙๐,๐๐๐	๓,๓๙๐,๐๐๐				

ยุทธศาสตร์จังหวัดที่ : ๓ การเชื่อมโยงเส้นทางคมนาคมและศูนย์โลจิสติกส์ (Logistics Hub) ภาคใต้ตอนบน

ยุทธศาสตร์การพัฒนาขององค์กรปกครองส่วนท้องถิ่นในเขตจังหวัดที่ : ๓ พัฒนาโครงสร้างพื้นฐาน

ยุทธศาสตร์การพัฒนาศูนย์ปกครองส่วนท้องถิ่นที่ : ๓ พัฒนาโครงสร้างพื้นฐาน

แผนงาน: การเกษตร (แหล่งน้ำ)

ที่	โครงการ	วัตถุประสงค์	เป้าหมาย (ผลผลิตของโครงการ)	งบประมาณ					ตัวชี้วัด (KPI)	ผลที่คาดว่าจะได้รับ	หน่วยงาน รับผิดชอบหลัก
				๒๕๖๑ (บาท)	๒๕๖๒ (บาท)	๒๕๖๓ (บาท)	๒๕๖๔ (บาท)	๒๕๖๕ (บาท)			
๘๔	โครงการขุดลอกหน้าฝายคลองทวด หมู่ที่ ๒	-เพื่อแก้ไขปัญหาการขาดแคลนน้ำอุปโภค บริโภค และการเกษตร	ตามแบบแปลนที่ อบต.กำหนดกว้าง ๑๒.๐๐ ม. ระยะทางไม่น้อยกว่า ๑๕๐.๐๐ ม.	๕๐,๐๐๐	๕๐,๐๐๐	๕๐,๐๐๐	๕๐,๐๐๐	-	ร้อยละของประชาชนมีน้ำใช้สำหรับการเกษตรเพียงพอ	-ประชาชนมีน้ำใช้เพื่อทำการเกษตรเพียงพอ	สำนักปลัด
๘๕	โครงการก่อสร้างฝายน้ำล้นคลองทวด หมู่ที่ ๒	-เพื่อแก้ไขปัญหาการขาดแคลนน้ำอุปโภค บริโภค และน้ำทางการเกษตร	ตามแบบแปลนที่ อบต.กำหนด ขนาดกว้าง ๑๒ เมตร ระยะทางไม่น้อยกว่า ๑๕๐ เมตร	๕๐,๐๐๐	๕๐,๐๐๐	๕๐,๐๐๐	๕๐,๐๐๐	-	ร้อยละของประชาชนมีน้ำใช้สำหรับการเกษตรเพียงพอ	-ประชาชนมีน้ำใช้อุปโภค บริโภค เพียงพอ -ประชาชน	สำนักปลัด

										มีน้ำใช้เพื่อ การเกษตร เพียงพอ	
--	--	--	--	--	--	--	--	--	--	--------------------------------------	--

ยุทธศาสตร์จังหวัดที่ : ๓ การเชื่อมโยงเส้นทางคมนาคมและศูนย์โลจิสติกส์ (Logistics Hub) ภาคใต้ตอนบน

ยุทธศาสตร์การพัฒนาขององค์กรปกครองส่วนท้องถิ่นในเขตจังหวัดที่ : ๓ พัฒนาโครงสร้างพื้นฐาน

ยุทธศาสตร์การพัฒนาองค์กรปกครองส่วนท้องถิ่นที่ : ๓ พัฒนาโครงสร้างพื้นฐาน

แผนงาน: การเกษตร

ที่	โครงการ	วัตถุประสงค์	เป้าหมาย (ผลผลิตของโครงการ)	งบประมาณ					ตัวชี้วัด (KPI)	ผลที่คาดว่าจะได้รับ	หน่วยงาน รับผิดชอบหลัก
				๒๕๖๑ (บาท)	๒๕๖๒ (บาท)	๒๕๖๓ (บาท)	๒๕๖๔ (บาท)	๒๕๖๕ (บาท)			
๘๖	โครงการขุดลอกสระน้ำ สาธารณะบ้าน เขาโคก หมู่ที่ ๓	-เพื่อแก้ไขปัญหา การขาดแคลนน้ำ อุปโภค บริโภค และน้ำทางการ เกษตรเพียงพอ	ก่อสร้างตามแบบ แปลน ขนาดปาก คลองกว้าง ๑๕ ม. ท้องคลองกว้าง ๕ เมตร ลึกเฉลี่ย ๑.๕๐- ๒.๐๐ ม.	๓๒๕,๐๐๐	๓๒๕,๐๐๐	๓๒๕,๐๐๐	๓๒๕,๐๐๐	-	ร้อยละของ ครัวเรือนที่มี น้ำใช้สำหรับ การเกษตร เพียงพอ	-ประชาชนมี น้ำใช้อุปโภค บริโภค เพียงพอ -ประชาชนมี น้ำใช้เพื่อ การเกษตร เพียงพอ	สำนักปลัด
๘๗	โครงการขุดลอก สระน้ำ สาธารณะบ้าน สินคูนหมู่ที่ ๓	-เพื่อแก้ไขปัญหา การขาดแคลนน้ำ อุปโภค บริโภค และการเกษตร	ก่อสร้างตามแบบแปลน ขนาดปากคลองกว้าง ๑๕ ม. เมตร ท้องคลอง กว้าง ๕ เมตร ลึกเฉลี่ย ๑.๕๐-๒.๐๐ เมตร	๓๒๕,๐๐๐	๓๒๕,๐๐๐	๓๒๕,๐๐๐	๓๒๕,๐๐๐	-	ร้อยละของ ครัวเรือนที่มี น้ำใช้สำหรับ การเกษตร เพียงพอ	-ประชาชนมี น้ำใช้อุปโภค บริโภค เพียงพอ -มีน้ำใช้ สำหรับ การเกษตร เพียงพอ	สำนักปลัด

ยุทธศาสตร์จังหวัดที่ : ๓ การเชื่อมโยงเส้นทางคมนาคมและศูนย์โลจิสติกส์ (Logistics Hub) ภาคใต้ตอนบน

ยุทธศาสตร์การพัฒนาขององค์กรปกครองส่วนท้องถิ่นในเขตจังหวัดที่ : ๓ พัฒนาโครงสร้างพื้นฐาน

ยุทธศาสตร์การพัฒนางค์กรปกครองส่วนท้องถิ่นที่ : ๓ พัฒนาโครงสร้างพื้นฐาน

แผนงาน: การเกษตร

ที่	โครงการ	วัตถุประสงค์	เป้าหมาย (ผลผลิตของโครงการ)	งบประมาณ					ตัวชี้วัด (KPI)	ผลที่คาดว่าจะได้รับ	หน่วยงาน รับผิดชอบ หลัก
				๒๕๖๑ (บาท)	๒๕๖๒ (บาท)	๒๕๖๓ (บาท)	๒๕๖๔ (บาท)	๒๕๖๕ (บาท)			
๘๘	ขุดลอกคลอง หนอง หมู่ที่ ๓	-เพื่อแก้ไขปัญหา การขาดแคลนน้ำ อุปโภค บริโภค และการเกษตร	ตามแบบแปลนที่ อบต. กำหนด กว้าง๑๐ เมตร ยาว ๕๐๐ เมตร ลึกเฉลี่ย ๒ เมตร	-	๓๐๐,๐๐๐	๓๐๐,๐๐๐	๓๐๐,๐๐๐	-	ร้อยละของ ครัวเรือนที่มี น้ำใช้เพียงพอ สำหรับ การเกษตร	-ประชาชนมี น้ำใช้อุปโภค บริโภค เพียงพอ -มีน้ำใช้ สำหรับ การเกษตร เพียงพอ	สำนักปลัด
๘๙	ขุดลอกห้วย คลองเคี่ยม หมู่ที่ ๓	-เพื่อแก้ไขปัญหา การขาดแคลนน้ำ อุปโภค บริโภค และการเกษตร	ตามแบบแปลนที่ อบต. กำหนด กว้าง ๒ เมตร ยาว ๓๐๐ เมตร ลึกเฉลี่ย ๒ เมตร	-	๕๐,๐๐๐	๕๐,๐๐๐	๔๐,๐๐๐	-	ร้อยละของ ครัวเรือนที่มี น้ำใช้เพียงพอ สำหรับ การเกษตร	-ครัวเรือนมีน้ำ ใช้สำหรับ การเกษตร เพียงพอ	สำนักปลัด
๙๐	โครงการเดินท่อ ส่งน้ำคลองฉวาง- สระสินคณ หมู่ที่ ๓	-เพื่อแก้ไขปัญหา การขาดแคลนน้ำ อุปโภค บริโภคและ เพื่อการเกษตร	ตามแบบแปลนที่ อบต. กำหนดระยะทาง ๔ กม.	๓,๐๐๐,๐๐๐	๓,๐๐๐,๐๐๐	๓,๐๐๐,๐๐๐	๓,๐๐๐,๐๐๐	-	ร้อยละของ ครัวเรือนที่มี น้ำใช้สำหรับ	-ครัวเรือนมีน้ำ ใช้สำหรับ การเกษตร เพียงพอ	สำนักปลัด

									การเกษตร เพียงพอ		
--	--	--	--	--	--	--	--	--	---------------------	--	--

ยุทธศาสตร์จังหวัดที่ : ๓ การเชื่อมโยงเส้นทางคมนาคมและศูนย์โลจิสติกส์ (Logistics Hub) ภาคใต้ตอนบน

ยุทธศาสตร์การพัฒนาขององค์กรปกครองส่วนท้องถิ่นในเขตจังหวัดที่ : ๓ พัฒนาโครงสร้างพื้นฐาน

ยุทธศาสตร์การพัฒนาองค์กรปกครองส่วนท้องถิ่นที่ : ๓ พัฒนาโครงสร้างพื้นฐาน

แผนงาน: การเกษตร

ที่	โครงการ	วัตถุประสงค์	เป้าหมาย (ผลผลิตของโครงการ)	งบประมาณ					ตัวชี้วัด (KPI)	ผลที่คาดว่าจะได้รับ	หน่วยงาน รับผิดชอบหลัก
				๒๕๖๑ (บาท)	๒๕๖๒ (บาท)	๒๕๖๓ (บาท)	๒๕๖๔ (บาท)	๒๕๖๕ (บาท)			
๔๑	โครงการขุดลอกคลองฉวาง หมู่ที่ ๓	-เพื่อแก้ไขปัญหาการขาดแคลนน้ำใช้เพื่อการเกษตร	ตามแบบแปลนที่ อบต. กำหนด	๑,๕๐๐,๐๐๐	๑,๕๐๐,๐๐๐	๑,๕๐๐,๐๐๐	๑,๕๐๐,๐๐๐	-	ร้อยละของครัวเรือนที่มีน้ำใช้สำหรับการเกษตรเพียงพอ	-ครัวเรือนมีน้ำใช้สำหรับการเกษตรเพียงพอ	สำนักปลัด
๔๒	โครงการก่อสร้างท่อส่งน้ำเพื่อการเกษตร หมู่ที่ ๔	เพื่อแก้ไขปัญหาการขาดแคลนน้ำอุปโภค บริโภค และเพื่อการเกษตร	ตามแบบแปลนที่ อบต.กำหนดขนาดท่อ ๘ นิ้ว ระยะทาง ๓,๐๐๐ ม.	๕๐๐,๐๐๐	๕๐๐,๐๐๐	๕๐๐,๐๐๐	๕๐๐,๐๐๐	-	ร้อยละของครัวเรือนที่มีน้ำใช้สำหรับการเกษตรเพียงพอ	-ครัวเรือนมีน้ำใช้สำหรับการเกษตรเพียงพอ	สำนักปลัด
๔๓	ขุดเจาะบ่อบาดาล หมู่ที่ ๔ (ณ บ้านผู้ใหญ่มาตร)	-เพื่อแก้ไขปัญหาการขาดแคลนน้ำสำหรับอุปโภค-บริโภค และเพื่อการเกษตร	ตามแบบแปลนที่ อบต.กำหนด	๕๐,๐๐๐	๕๐,๐๐๐	๕๐,๐๐๐	๕๐,๐๐๐	-	ร้อยละของครัวเรือนที่มีน้ำใช้สำหรับการเกษตรเพียงพอ	-ครัวเรือนมีน้ำใช้สำหรับการเกษตรเพียงพอ	สำนักปลัด

ยุทธศาสตร์จังหวัดที่ : ๓ การเชื่อมโยงเส้นทางคมนาคมและศูนย์โลจิสติกส์ (Logistics Hub) ภาคใต้ตอนบน

ยุทธศาสตร์การพัฒนาขององค์กรปกครองส่วนท้องถิ่นในเขตจังหวัดที่ : ๓ พัฒนาโครงสร้างพื้นฐาน

ยุทธศาสตร์การพัฒนาองค์กรปกครองส่วนท้องถิ่นที่ : ๓ พัฒนาโครงสร้างพื้นฐาน

แผนงาน: การเกษตร

ที่	โครงการ	วัตถุประสงค์	เป้าหมาย (ผลผลิตของ โครงการ)	งบประมาณ					ตัวชี้วัด (KPI)	ผลที่คาดว่าจะ ได้รับ	หน่วยงาน รับผิดชอบ หลัก
				๒๕๖๑ (บาท)	๒๕๖๒ (บาท)	๒๕๖๓ (บาท)	๒๕๖๔ (บาท)	๒๕๖๕ (บาท)			
๙๔	ขุดลอกคลอง ทวด (จุดเริ่มต้น บ้าน ผู้ใหญ่มาตร) หมู่ ที่ ๔	-เพื่อแก้ไขปัญหา การขาดแคลนน้ำ เพื่อใช้ในการ การเกษตร	ขุดลอกระยะทาง ๓ กิโลเมตร	๓๐๐,๐๐๐	๓๐๐,๐๐๐	๓๐๐,๐๐๐	๓๐๐,๐๐๐	-	ร้อยละของ ครัวเรือนที่มี น้ำใช้สำหรับ การเกษตร เพียงพอ	-ครัวเรือนมีน้ำ ใช้สำหรับ การเกษตร เพียงพอ	สำนักปลัด
๙๕	ก่อสร้างฝายแม่ คลองสินธุ์ หมู่ที่ ๔	-เพื่อแก้ไขปัญหา การขาดแคลนน้ำ ในช่วงฤดูแล้ง เพื่อ สำหรับการเกษตร	จำนวน ๒๐ จุด	๒๐๐,๐๐๐	๒๐๐,๐๐๐	๒๐๐,๐๐๐	๒๐๐,๐๐๐	-	ร้อยละของ ครัวเรือนที่มี น้ำใช้สำหรับ การเกษตร เพียงพอ	-ครัวเรือนมีน้ำ ใช้สำหรับ การเกษตร เพียงพอ	สำนักปลัด
๙๖	ก่อสร้างฝายแม่ คลองทะเล หมู่ที่ ๔	เพื่อแก้ไขปัญหา การขาดแคลนน้ำ ในช่วงฤดูแล้ง เพื่อ สำหรับการเกษตร	จำนวน ๑๐ จุด	๑๐๐,๐๐๐	๑๐๐,๐๐๐	๑๐๐,๐๐๐	๑๐๐,๐๐๐	-	ร้อยละของ ครัวเรือนที่มี น้ำใช้สำหรับ การเกษตร	-ครัวเรือนมีน้ำ ใช้สำหรับ การเกษตร เพียงพอ	สำนักปลัด

									เพียงพอ		
๙๗	โครงการขุดลอกคลองทวด หมู่ที่ ๔	-เพื่อแก้ไขปัญหาการขาดแคลนน้ำเพื่อการอุปโภค-บริโภค และการเกษตร	ตามแบบแปลนที่ อบต.กำหนด	-	๑๐๐,๐๐๐	๑๐๐,๐๐๐	๑๐๐,๐๐๐	-	ร้อยละของครัวเรือนที่มีน้ำใช้สำหรับการเกษตรเพียงพอ	-ครัวเรือนมีน้ำใช้สำหรับการเกษตรเพียงพอ	สำนักปลัด

ยุทธศาสตร์จังหวัดที่ : ๓ การเชื่อมโยงเส้นทางคมนาคมและศูนย์โลจิสติกส์ (Logistics Hub) ภาคใต้ตอนบน

ยุทธศาสตร์การพัฒนาขององค์กรปกครองส่วนท้องถิ่นในเขตจังหวัดที่ : ๓ พัฒนาโครงสร้างพื้นฐาน

ยุทธศาสตร์การพัฒนาองค์กรปกครองส่วนท้องถิ่นที่ : ๓ พัฒนาโครงสร้างพื้นฐาน

แผนงาน: การเกษตร

ที่	โครงการ	วัตถุประสงค์	เป้าหมาย (ผลผลิตของโครงการ)	งบประมาณ					ตัวชี้วัด (KPI)	ผลที่คาดว่าจะได้รับ	หน่วยงานรับผิดชอบหลัก
				๒๕๖๑ (บาท)	๒๕๖๒ (บาท)	๒๕๖๓ (บาท)	๒๕๖๔ (บาท)	๒๕๖๕ (บาท)			
๙๘	โครงการขุดลอกห้วยบ้านปาร์ตัน หมู่ที่ ๔	-เพื่อแก้ไขปัญหาการขาดแคลนน้ำเพื่อการเกษตร	ตามแบบแปลนที่ อบต.กำหนด	๕๐,๐๐๐	๕๐,๐๐๐	๕๐,๐๐๐	๕๐,๐๐๐	-	ร้อยละของครัวเรือนที่มีน้ำใช้เพื่อการเกษตรเพียงพอ	-มีน้ำใช้สำหรับการเกษตรอย่างทั่วถึงและเพียงพอ	สำนักปลัด
๙๙	โครงการขุดสระน้ำสาธารณะ (คลองงอน) หมู่ที่ ๕ (สวนลุงสุเมธ)	-เพื่อแก้ไขปัญหาการขาดแคลนน้ำอุปโภค บริโภค-แก้ปัญหาการขาดแคลนน้ำเพื่อการเกษตร	กว้าง ๑๐ เมตร ระยะยาวไม่น้อยกว่า ๑๐ เมตร ลึกไม่น้อยกว่า ๕ เมตร	๕๐๐,๐๐๐	๕๐๐,๐๐๐	๕๐๐,๐๐๐	๕๐๐,๐๐๐	-	ร้อยละของครัวเรือนที่มีน้ำใช้เพียงพอสำหรับการอุปโภค-บริโภคและการเกษตร	-ประชาชนมีน้ำใช้สำหรับอุปโภค บริโภคและการเกษตรเพียงพอ	สำนักปลัด
๑๐๐	โครงการก่อสร้างฝายกักเก็บน้ำ	เพื่อแก้ไขปัญหาการขาดแคลนน้ำอุปโภค บริโภค	กว้าง ๑๐ เมตร ระยะลึกไม่น้อยกว่า ๓ เมตร หนาไม่น้อยกว่า ๑๕	๒๐๐,๐๐๐	๒๐๐,๐๐๐	๒๐๐,๐๐๐	๒๐๐,๐๐๐	-	ร้อยละของครัวเรือนที่มีน้ำใช้เพียงพอ	-ประชาชนมีน้ำใช้อุปโภค บริโภคและ	สำนักปลัด



	สาธารณะ หมู่ที่ ๕ (บริเวณบ่อน้ำ ร้อน)	และเพื่อ การเกษตร	ชม.							สำหรับการ อุปโภค- บริโภคและ การเกษตร	น้ำเพื่อ การเกษตร เพียงพอ	
--	--	----------------------	-----	--	--	--	--	--	--	---	---------------------------------	--

ยุทธศาสตร์จังหวัดที่ : ๓ การเชื่อมโยงเส้นทางคมนาคมและศูนย์โลจิสติกส์ (Logistics Hub) ภาคใต้ตอนบน

ยุทธศาสตร์การพัฒนาขององค์กรปกครองส่วนท้องถิ่นในเขตจังหวัดที่ : ๓ พัฒนาโครงสร้างพื้นฐาน

ยุทธศาสตร์การพัฒนางค์กรปกครองส่วนท้องถิ่นที่ : ๓ พัฒนาโครงสร้างพื้นฐาน

แผนงาน: การเกษตร

ที่	โครงการ	วัตถุประสงค์	เป้าหมาย (ผลผลิตของ โครงการ)	งบประมาณ					ตัวชี้วัด (KPI)	ผลที่คาดว่าจะได้รับ	หน่วยงาน รับผิดชอบ หลัก
				๒๕๖๑ (บาท)	๒๕๖๒ (บาท)	๒๕๖๓ (บาท)	๒๕๖๔ (บาท)	๒๕๖๕ (บาท)			
๑๐๑	เจาะบ่อน้ำบาดาลน้ำลึก (บ้านนายสมเกียรติ)หมู่ที่ ๕	เพื่อแก้ไขปัญหาการขาดแคลนน้ำอุปโภคบริโภคและเพื่อการเกษตร	กว้าง ๑๐ เมตร ระยะลึกไม่น้อยกว่า ๓ เมตร หนาไม่น้อยกว่า ๑๕ ซม.	๒๐๐,๐๐๐	๒๐๐,๐๐๐	๒๐๐,๐๐๐	๒๐๐,๐๐๐	-	ร้อยละของครัวเรือนที่มีน้ำสำหรับการอุปโภคบริโภคและการเกษตรเพียงพอ	-ประชาชนมีน้ำใช้สำหรับการอุปโภคบริโภค และน้ำเพื่อการเกษตรเพียงพอ	สำนักปลัด
๑๐๒	โครงการขุดบ่อน้ำลึกขอยลุงปานหมู่ที่ ๕	เพื่อแก้ไขปัญหาการขาดแคลนน้ำอุปโภคบริโภคและเพื่อการเกษตร	ตามแบบแปลนที่ อบต. กำหนด	๒๕๐,๐๐๐	๒๕๐,๐๐๐	๒๕๐,๐๐๐	๒๕๐,๐๐๐	-	ร้อยละของครัวเรือนที่มีน้ำสำหรับการอุปโภคบริโภคและการเกษตรเพียงพอ	-ประชาชนมีน้ำใช้อุปโภคบริโภคเพียงพอและน้ำเพื่อการเกษตรเพียงพอ	สำนักปลัด
๑๐๓	โครงการก่อสร้างเขื่อน	เพื่อแก้ไขปัญหาการขาดแคลนน้ำสำหรับ	ตามแบบแปลนที่ อบต.กำหนด	๔๐๐,๐๐๐	๔๐๐,๐๐๐	๔๐๐,๐๐๐	๔๐๐,๐๐๐	-	ร้อยละของครัวเรือนที่มี	-ประชาชนมีน้ำใช้สำหรับ	สำนักปลัด

	คอนกรีตกั้นน้ำ คลองขวาง หมู่ที่ ๕	การเกษตร								น้ำสำหรับ การเกษตร เพียงพอ	การเกษตร เพียงพอ	
--	---	----------	--	--	--	--	--	--	--	----------------------------------	---------------------	--

ยุทธศาสตร์จังหวัดที่ : ๓ การเชื่อมโยงเส้นทางคมนาคมและศูนย์โลจิสติกส์ (Logistics Hub) ภาคใต้ตอนบน

ยุทธศาสตร์การพัฒนาขององค์กรปกครองส่วนท้องถิ่นในเขตจังหวัดที่ : ๓ พัฒนาโครงสร้างพื้นฐาน

ยุทธศาสตร์การพัฒนาองค์กรปกครองส่วนท้องถิ่นที่ : ๓ พัฒนาโครงสร้างพื้นฐาน

แผนงาน: การเกษตร

ที่	โครงการ	วัตถุประสงค์	เป้าหมาย (ผลผลิตของ โครงการ)	งบประมาณ					ตัวชี้วัด (KPI)	ผลที่คาดว่าจะ ได้รับ	หน่วยงาน รับผิดชอบ หลัก
				๒๕๖๑ (บาท)	๒๕๖๒ (บาท)	๒๕๖๓ (บาท)	๒๕๖๔ (บาท)	๒๕๖๕ (บาท)			
๑๐๔	โครงการก่อสร้างชุด ลอกคลองหล่ม หมู่ที่ ๖	เพื่อแก้ไขปัญหาการขาด แคลนน้ำสำหรับ การเกษตร	ก่อสร้างตามแบบ แปลนที่ อบต. กำหนด	-	๔๐๐,๐๐๐	๔๐๐,๐๐๐	๔๐๐,๐๐๐	-	ร้อยละของ ครัวเรือนที่มี น้ำสำหรับ การเกษตร เพียงพอ	-ประชาชนมีน้ำ ใช้สำหรับ การเกษตร	สำนักปลัด
รวม ๒๑ โครงการ				๘,๐๐๐,๐๐๐	๘,๘๕๐,๐๐๐	๘,๘๕๐,๐๐๐	๘,๘๕๐,๐๐๐	-			
รวมทั้งยุทธศาสตร์ ๑๐๔ โครงการ				๔๔,๔๗๕,๐๐๐	๕๐,๐๗๗,๐๐๐	๔๙,๓๒๐,๐๐๐	๔๙,๓๒๐,๐๐๐	-			

ยุทธศาสตร์จังหวัดที่ ๔ การพัฒนาสังคมปลอดภัย คุณภาพชีวิตที่ดี และมีศักยภาพในการแข่งขัน

ยุทธศาสตร์การพัฒนาขององค์กรปกครองส่วนท้องถิ่นในเขตจังหวัดที่ ๔ ส่งเสริม อนุรักษ์ ศาสนา ศิลปะ วัฒนธรรม จารีตประเพณี และภูมิปัญญาท้องถิ่น

ยุทธศาสตร์การพัฒนาองค์กรปกครองส่วนท้องถิ่น: ๔ ส่งเสริม อนุรักษ์ ศาสนา ศิลปะ วัฒนธรรม จารีตประเพณี และภูมิปัญญาท้องถิ่น

แผนงาน การศาสนา วัฒนธรรมและนันทนาการ

ที่	โครงการ	วัตถุประสงค์	เป้าหมาย (ผลผลิตของโครงการ)	งบประมาณ					ตัวชี้วัด (KPI)	ผลที่คาดว่าจะได้รับ	หน่วยงานรับผิดชอบหลัก
				๒๕๖๑ (บาท)	๒๕๖๒ (บาท)	๒๕๖๓ (บาท)	๒๕๖๔ (บาท)	๒๕๖๕ (บาท)			
๑	โครงการส่งเสริมพัฒนาศักยภาพสภาวัฒนธรรมตำบลเพิ่มพูนทรัพย์	-เพื่อให้สมาชิกสภาวัฒนธรรมตำบล ได้รู้บทบาทและความสำคัญของการอนุรักษ์ประเพณีวัฒนธรรม	สมาชิกสภาวัฒนธรรมตำบล หมู่ที่ ๑-๖	-	๓๐,๐๐๐	๓๐,๐๐๐	๓๐,๐๐๐	-	-สมาชิกสภาวัฒนธรรมตำบลมีศักยภาพ	-สมาชิกได้รับทราบบทบาทหน้าที่ของตนเองและมีศักยภาพในการทำงานเพิ่มขึ้น	สำนักปลัด
๒	โครงการสืบสานประเพณีวันสงกรานต์	-เพื่อส่งเสริมอนุรักษ์สืบสานประเพณี -เพื่อให้ลูกหลานระลึกถึงพระคุณของผู้สูงอายุ	ผู้สูงอายุในพื้นที่,สงฆ์,พระ,ทำบุญตักบาตร ๑ ครั้ง/ปี ผู้สูงอายุ,ประชาชน,พนักงาน,ส.อบต.	๒๐,๐๐๐	๒๐,๐๐๐	๒๐,๐๐๐	๒๐,๐๐๐	-	ร้อยละของประชาชนในพื้นที่ได้ร่วมอนุรักษ์ให้คงไว้	-ประเพณีสงกรานต์ได้รับการสืบสาน -ผู้ร่วมงานได้แสดงออกความกตัญญูต่อผู้สูงอายุ	สำนักปลัด

๓	โครงการอนุรักษ์และสืบสานประเพณีงานลอยกระทง	-เพื่อส่งเสริมการอนุรักษ์สืบสานประเพณีลอยกระทง	ประกวดกระทง, กิจกรรมการแสดงบนเวที ๑ ครั้ง/ปี ประชาชนหมู่ที่ ๑-๖	๕๐,๐๐๐	๕๐,๐๐๐	๕๐,๐๐๐	๕๐,๐๐๐	-	ร้อยละของประชาชนในพื้นที่ได้ร่วมอนุรักษ์ให้คงไว้	-ประชาชนและเยาวชนได้เข้าร่วมกิจกรรมส่งเสริมและอนุรักษ์ประเพณี	สำนักปลัด
รวม ๓ โครงการ				๗๐,๐๐๐	๑๐๐,๐๐๐	๑๐๐,๐๐๐	๑๐๐,๐๐๐	-			

ยุทธศาสตร์จังหวัด : ยุทธศาสตร์ที่ ๔ การพัฒนาสังคมปลอดภัย คุณภาพชีวิตที่ดี และมีศักยภาพในการแข่งขัน

ยุทธศาสตร์การพัฒนาขององค์กรปกครองส่วนท้องถิ่นในเขตจังหวัด : ยุทธศาสตร์ที่ ๕ ส่งเสริม พัฒนาคุณภาพชีวิต

ยุทธศาสตร์การพัฒนาองค์กรปกครองส่วนท้องถิ่น:ยุทธศาสตร์ที่ ๕ ส่งเสริม พัฒนาคุณภาพชีวิต

แผนงาน: งบกลาง

ที่	โครงการ	วัตถุประสงค์	เป้าหมาย (ผลผลิตของโครงการ)	งบประมาณ					ตัวชี้วัด (KPI)	ผลที่คาดว่าจะได้รับ	หน่วยงานรับผิดชอบหลัก
				๒๕๖๑ (บาท)	๒๕๖๒ (บาท)	๒๕๖๓ (บาท)	๒๕๖๔ (บาท)	๒๕๖๕ (บาท)			
๑	สมทบกองทุนสวัสดิการชุมชนตำบลเพิ่มพูนทรัพย์	-เพื่อเป็นการพัฒนาชุมชนในด้านการจัดสวัสดิการแก่สมาชิกในกองทุน	๑ กองทุน/๓๖๕ บาท/วัน/คน	๓๐,๐๐๐	๓๐,๐๐๐	๓๐,๐๐๐	๓๐,๐๐๐	๓๐,๐๐๐	ร้อยละของประชาชนที่มีส่วนร่วมคิด ร่วมทำ ร่วมตัดสินใจในการบริหารงาน	-มีเงินทุนเพียงพอแก่สวัสดิการกองทุน	สำนักปลัด
๒	สมทบกองทุนสปสข.	-เพื่อให้ประชาชนมีสุขภาพดีถ้วนหน้า	จำนวน ๑ ครั้ง/ปี	๗๐,๐๐๐	๗๐,๐๐๐	๗๐,๐๐๐	๗๐,๐๐๐	-	ร้อยละของประชาชนที่มีคุณภาพชีวิตที่ดีขึ้น ทั้งด้านสาธารณสุข การศึกษา	-ประชาชนในตำบลเพิ่มพูนทรัพย์มีสุขภาพดี	สำนักปลัด
๓	จ่ายเบี้ยยังชีพผู้สูงอายุ	-เพื่อมอบสวัสดิการแก่ผู้สูงอายุที่มีสิทธิได้รับ	ประมาณ ๕๐๐ คน/เดือน	๔,๐๕๐,๐๐๐	๔,๓๐๔,๔๐๐ (๔,๐๕๐,๐๐๐)	๔,๓๘๖,๘๐๐ (๔,๓๐๔,๔๐๐)	๔,๓๘๖,๘๐๐ (๔,๓๐๔,๔๐๐)	-	ร้อยละของประชาชนที่มี	-ผู้สูงอายุที่มีสิทธิได้เบี้ยยัง	สำนักปลัด

		เบี้ยยังชีพ								คุณภาพชีวิตที่ดีขึ้น ทั้งด้านสาธารณสุข การศึกษา	ชีพได้รับทุกคน	
๔	จ่ายเบี้ยยังชีพผู้พิการ	-เพื่อมอบสวัสดิการแก่ผู้พิการที่มีสิทธิได้รับเบี้ยยังชีพ	ประมาณ ๗๔ คน/เดือน	๗๐๐,๐๐๐	๗๑๐,๔๐๐ (๗๐๐,๐๐๐)	๘๕๔,๔๐๐ (๗๐๐,๐๐๐)	๗๑๐,๔๐๐ (๗๐๐,๐๐๐)	-	ร้อยละของประชาชนที่มีคุณภาพชีวิตที่ดีขึ้น ทั้งด้านสาธารณสุข การศึกษา	ผู้พิการที่มีสิทธิได้เบี้ยยังชีพได้รับทุกคน	สำนักปลัด	

ยุทธศาสตร์จังหวัด : ยุทธศาสตร์ที่ ๔ การพัฒนาสังคมปลอดภัย คุณภาพชีวิตที่ดี และมีศักยภาพในการแข่งขัน

ยุทธศาสตร์การพัฒนาขององค์กรปกครองส่วนท้องถิ่นในเขตจังหวัด : ยุทธศาสตร์ที่ ๕ ส่งเสริม พัฒนาคุณภาพชีวิต

ยุทธศาสตร์การพัฒนาองค์กรปกครองส่วนท้องถิ่น:ยุทธศาสตร์ที่ ๕ ส่งเสริม พัฒนาคุณภาพชีวิต

แผนงาน: งบกลาง

ที่	โครงการ	วัตถุประสงค์	เป้าหมาย (ผลผลิตของโครงการ)	งบประมาณ					ตัวชี้วัด (KPI)	ผลที่คาดว่าจะได้รับ	หน่วยงานรับผิดชอบหลัก
				๒๕๖๑ (บาท)	๒๕๖๒ (บาท)	๒๕๖๓ (บาท)	๒๕๖๔ (บาท)	๒๕๖๕ (บาท)			
๕	จ่ายเบี้ยยังชีพผู้ป่วยโรคเอดส์	-เพื่อมอบสวัสดิการแก่ผู้ป่วยโรคเอดส์ที่มีสิทธิได้รับเบี้ยยังชีพ	จำนวน ๕ คน	๓๐,๐๐๐	๓๐,๐๐๐	๓๐,๐๐๐	๓๐,๐๐๐	-	ร้อยละของประชาชนที่มีคุณภาพชีวิตที่ดีขึ้น ทั้งด้านสาธารณสุข การศึกษา	ผู้ป่วยโรคเอดส์ที่มีสิทธิได้เบี้ยยังชีพได้รับทุกคน	สำนักปลัด
รวม ๕ โครงการ				๔,๘๘๐,๐๐๐	๕,๑๔๔,๘๐๐	๕,๓๗๑,๒๐๐	๕,๖๒๖,๔๐๐	๐			

ยุทธศาสตร์จังหวัด : ยุทธศาสตร์ที่ ๔ การพัฒนาสังคมปลอดภัย คุณภาพชีวิตที่ดี และมีศักยภาพในการแข่งขัน

ยุทธศาสตร์การพัฒนาขององค์กรปกครองส่วนท้องถิ่นในเขตจังหวัด : ยุทธศาสตร์ที่ ๕ ส่งเสริม พัฒนาคุณภาพชีวิต

ยุทธศาสตร์การพัฒนาองค์กรปกครองส่วนท้องถิ่น:ยุทธศาสตร์ที่ ๕ ส่งเสริม พัฒนาคุณภาพชีวิต

แผนงาน: สร้างความเข้มแข็งของชุมชน

ที่	โครงการ	วัตถุประสงค์	เป้าหมาย (ผลผลิตของ โครงการ)	งบประมาณ					ตัวชี้วัด (KPI)	ผลที่คาดว่าจะได้รับ	หน่วยงาน รับผิดชอบ หลัก
				๒๕๖๑ (บาท)	๒๕๖๒ (บาท)	๒๕๖๓ (บาท)	๒๕๖๔ (บาท)	๒๕๖๕ (บาท)			
๖	โครงการเยาวชนรุ่นใหม่ ร่วมใจต้านภัย ยาเสพติด คัดไส้ใจ สิ่งแวดล้อม	๑ เพื่อให้เยาวชนได้รับรู้และตระหนักถึง คุณธรรม จริยธรรม ศีลธรรม ในการดำรงชีวิตประจำวัน และพิษภัยของยาเสพติด ๒ เพื่อสร้างผู้นำเยาวชนในการต่อต้านและป้องกันการแพร่ระบาดของยาเสพติดในชุมชนและสถานศึกษา ๓ เพื่อสร้างจิตสำนึกและกระบวนกรมีส่วนร่วมด้านการอนุรักษ์ทรัพยากรธรรมชาติและ	อบรม จำนวน ๒ วัน จำนวนผู้เข้ารับการอบรมไม่น้อยกว่า ๖๐ คน ปฏิบัติตามระเบียบกระทรวงมหาดไทยว่าด้วยค่าใช้จ่ายในการฝึกอบรม และการเข้ารับการฝึกอบรมของเจ้าหน้าที่ท้องถิ่น พ.ศ. ๒๕๕๗	-	๓๒,๔๕๐	-	-	-	เยาวชนได้รับรู้และตระหนักถึง คุณธรรม จริยธรรม ศีลธรรม ในการดำรงชีวิตประจำวัน และพิษภัยของยาเสพติด	๑ เยาวชนได้รับรู้และตระหนักถึง คุณธรรม จริยธรรม ศีลธรรม ในการดำรงชีวิตประจำวัน และพิษภัยของยาเสพติด ๒ มีผู้นำเยาวชนในการ	สำนักปลัด

		สิ่งแวดล้อมทั้งบรรเทา ปัญหาสภาวะโลกร้อนใน พื้นที่									ต่อต้านและ ป้องกันการ แพร่ระบาดของ ของยาเสพติด ในชุมชนและ สถานศึกษา	
จำนวน ๑ โครงการ				-	๓๒,๔๕๐	-	-	-				

ยุทธศาสตร์จังหวัด : ยุทธศาสตร์ที่ ๔ การพัฒนาสังคมปลอดภัย คุณภาพชีวิตที่ดี และมีศักยภาพในการแข่งขัน

ยุทธศาสตร์การพัฒนาขององค์กรปกครองส่วนท้องถิ่นในเขตจังหวัด : ยุทธศาสตร์ที่ ๕ ส่งเสริม พัฒนาคุณภาพชีวิต

ยุทธศาสตร์การพัฒนาองค์กรปกครองส่วนท้องถิ่น:ยุทธศาสตร์ที่ ๕ ส่งเสริม พัฒนาคุณภาพชีวิต

แผนงาน : สาธารณสุข

ที่	โครงการ	วัตถุประสงค์	เป้าหมาย (ผลผลิตของ โครงการ)	งบประมาณ					ตัวชี้วัด (KPI)	ผลที่คาดว่าจะ ได้รับ	หน่วยงาน รับผิดชอบ หลัก
				๒๕๖๑ (บาท)	๒๕๖๒ (บาท)	๒๕๖๓ (บาท)	๒๕๖๔ (บาท)	๒๕๖๕ (บาท)			
๗	โครงการ ป้องกันและ ควบคุมโรค พิษสุนัขบ้า ตำบลเพิ่มพูน ทรัพย์	๑.เพื่อป้องกันและ ควบคุมไม่ให้เกิดการ แพร่ระบาดของโรค พิษสุนัขบ้าขึ้นในเขต ตำบลเพิ่มพูนทรัพย์ ๒.เพื่อให้ประชาชน ในเขตตำบลเพิ่มพูน ทรัพย์ มีความ ปลอดภัยจากโรคพิษ สุนัขบ้า ซึ่งเกิดจาก สัตว์เลี้ยง ได้แก่ สุนัข และแมวที่เป็น	เพื่อเป็นค่าใช้จ่าย สำหรับสุนัข จำนวน ๖๐๐ ตัว -ค่าจ้างเหมาสำรวจ ข้อมูลสุนัขและแมว จำนวน ๖๐๐ ตัว ๆ ละ ๓ บาท -ค่าจัดซื้อวัคซีนป้องกัน โรคพิษสุนัขบ้า พร้อม อุปกรณ์ -ค่าป้ายประชาสัมพันธ์	๑๙,๐๕๐	๑๙,๐๕๐	๑๙,๐๕๐	๑๙,๐๕๐	-	สุนัขและแมว ในเขตตำบล เพิ่มพูนทรัพย์ ไม่เป็นโรคพิษ สุนัขบ้า	๑.ในเขตตำบล เพิ่มพูนทรัพย์ไม่ เกิดการแพร่ ระบาดของโรค พิษสุนัขบ้า๒. ประชาชนในเขต ตำบลเพิ่มพูน ทรัพย์ มีความ ปลอดภัยจาก โรคพิษสุนัขบ้า	สำนักปลัด

		พาหนะนำโรค									
--	--	------------	--	--	--	--	--	--	--	--	--

ยุทธศาสตร์จังหวัด : ยุทธศาสตร์ที่ ๔ การพัฒนาสังคมปลอดภัย คุณภาพชีวิตที่ดี และมีศักยภาพในการแข่งขัน

ยุทธศาสตร์การพัฒนาขององค์กรปกครองส่วนท้องถิ่นในเขตจังหวัด : ยุทธศาสตร์ที่ ๕ ส่งเสริม พัฒนาคุณภาพชีวิต

ยุทธศาสตร์การพัฒนาองค์กรปกครองส่วนท้องถิ่น:ยุทธศาสตร์ที่ ๕ ส่งเสริม พัฒนาคุณภาพชีวิต

แผนงาน : สาธารณสุข

ที่	โครงการ	วัตถุประสงค์	เป้าหมาย (ผลผลิตของโครงการ)	งบประมาณ					ตัวชี้วัด (KPI)	ผลที่คาดว่าจะได้รับ	หน่วยงานรับผิดชอบหลัก
				๒๕๖๑ (บาท)	๒๕๖๒ (บาท)	๒๕๖๓ (บาท)	๒๕๖๔ (บาท)	๒๕๖๕ (บาท)			
๘	โครงการเยาวชนต้นแบบต้านภัยยาเสพติด	-เพื่อให้เยาวชนตระหนักถึงโทษพิษภัยยาเสพติด และไม่ยุ่งเกี่ยวกับมัน	เยาวชน หมู่ที่ ๓ อบรม /ทัศนศึกษาดูงาน แหล่งที่เกี่ยวข้อง	๓๐,๐๐๐	๓๐,๐๐๐	๓๐,๐๐๐	๓๐,๐๐๐	-	การระบាយาเสพติดในพื้นที่ลดน้อยลง	-เยาวชนได้ตระหนักถึงโทษและพิษภัยของยาเสพติด ไม่เข้าไปเกี่ยวข้องกับด้วย	สำนักปลัด
๙	โครงการฝึกอบรมนำคนดีสู่สังคมผู้ผ่านการบำบัดยาเสพติด หมู่ที่ ๓	-เพื่อให้มีอาชีพเลี้ยงตัวเองและครอบครัว ไม่ไปยุ่งเกี่ยวกับยาเสพติด	ผู้ผ่านการบำบัดยาเสพติด หมู่ที่ ๓	๓๐,๐๐๐	๓๐,๐๐๐	๓๐,๐๐๐	๓๐,๐๐๐	-	การระบាយาเสพติดในพื้นที่ลดน้อยลง	-ผู้ที่ได้รับการฝึกอบรมอาชีพสามารถมีรายได้เลี้ยงครอบครัว ไม่ไปเกี่ยวข้องกับกับยาเสพติด	สำนักปลัด



ยุทธศาสตร์จังหวัด : ยุทธศาสตร์ที่ ๔ การพัฒนาสังคมปลอดภัย คุณภาพชีวิตที่ดี และมีศักยภาพในการแข่งขัน

ยุทธศาสตร์การพัฒนาขององค์กรปกครองส่วนท้องถิ่นในเขตจังหวัด : ยุทธศาสตร์ที่ ๕ ส่งเสริม พัฒนาคุณภาพชีวิต

ยุทธศาสตร์การพัฒนาองค์กรปกครองส่วนท้องถิ่น:ยุทธศาสตร์ที่ ๕ ส่งเสริม พัฒนาคุณภาพชีวิต

แผนงาน : สาธารณสุข

ที่	โครงการ	วัตถุประสงค์	เป้าหมาย (ผลผลิตของ โครงการ)	งบประมาณ					ตัวชี้วัด (KPI)	ผลที่คาดว่าจะได้รับ	หน่วยงาน รับผิดชอบ หลัก
				๒๕๖๑ (บาท)	๒๕๖๒ (บาท)	๒๕๖๓ (บาท)	๒๕๖๔ (บาท)	๒๕๖๕ (บาท)			
๑๐	โครงการส่งเสริมให้ความรู้การคัดแยกขยะก่อนทิ้งอย่างถูกวิธี ตำบลเพิ่มพูนทรัพย์ อำเภอบ้านนาสาร จังหวัดสุราษฎร์ธานี	๑.เพื่อส่งเสริมให้ประชาชนมีความรู้ความเข้าใจ สามารถคัดแยกขยะมูลฝอยตามหลัก ๓Rs (Reduce Reuse and Recycle) ๓) และสาธิตวิธีการกำจัดขยะอินทรีย์หรือขยะเปียกครัวเรือน ๒.เพื่อส่งเสริมให้ประชาชนมีรายได้เสริมจากการคัดแยกขยะมูลฝอย ๓.เพื่อสร้างความ	ประชาชนในครัวเรือนตำบลเพิ่มพูนทรัพย์ อำเภอบ้านนาสาร จังหวัด สุราษฎร์ธานี จำนวน ๒๐ ครัวเรือน	-	๑๐,๐๐๐	-	-	-	ปริมาณขยะมูลฝอยในเขตตำบลเพิ่มพูนทรัพย์ลดน้อยลง	๑.ประชาชนในเขตตำบลเพิ่มพูนทรัพย์ อำเภอบ้านนาสาร จังหวัดสุราษฎร์ธานี สามารถคัดแยกขยะมูลฝอยแต่ละประเภทที่เกิดขึ้นในครัวเรือนก่อนทิ้งตามหลักการ ๓Rs (Reduce Reuse and Recycle) ๓) ได้อย่างถูกวิธี ๒.ประชาชนในเขตตำบลเพิ่มพูนทรัพย์ อำเภอบ้านนาสาร จังหวัดสุราษฎร์	สำนักปลัด

		ตระหนักและการมีส่วนร่วมของประชาชน ในการลดปริมาณขยะมูลฝอยและอนุรักษ์ทรัพยากรธรรมชาติและสิ่งแวดล้อม								ธานี มีรายได้เสริมจากการคัดแยกขยะมูลฝอยที่เกิดขึ้นในครัวเรือน ๓.ปริมาณขยะมูลฝอยในเขตตำบลเพิ่มพูนทรัพย์ อำเภอบ้านนาสาร จังหวัดสุราษฎร์ธานี ลดน้อยลง	
--	--	---	--	--	--	--	--	--	--	--	--

ยุทธศาสตร์จังหวัด : ยุทธศาสตร์ที่ ๔ การพัฒนาสังคมปลอดภัย คุณภาพชีวิตที่ดี และมีศักยภาพในการแข่งขัน

ยุทธศาสตร์การพัฒนาขององค์กรปกครองส่วนท้องถิ่นในเขตจังหวัด : ยุทธศาสตร์ที่ ๕ ส่งเสริม พัฒนาคุณภาพชีวิต

ยุทธศาสตร์การพัฒนาองค์กรปกครองส่วนท้องถิ่น:ยุทธศาสตร์ที่ ๕ ส่งเสริม พัฒนาคุณภาพชีวิต

แผนงาน : สาธารณสุข

ที่	โครงการ	วัตถุประสงค์	เป้าหมาย (ผลผลิตของ โครงการ)	งบประมาณ					ตัวชี้วัด (KPI)	ผลที่คาดว่าจะ ได้รับ	หน่วยงาน รับผิดชอบ หลัก
				๒๕๖๑ (บาท)	๒๕๖๒ (บาท)	๒๕๖๓ (บาท)	๒๕๖๔ (บาท)	๒๕๖๕ (บาท)			
๑๑	โครงการอบรมหมอมหมู่บ้านในพระราชประสงค์ หมู่ที่ ๑ ตำบลเพิ่มพูนทรัพย์ อำเภอบ้านนาสาร จังหวัดสุราษฎร์ธานี	๑.เพื่อสืบสานโครงการตามพระราชดำริของพระบาทสมเด็จพระปรมินทรมหาภูมิพลอดุลยเดช โครงการอบรมหมอมหมู่บ้านในพระราชประสงค์ ๒.เพื่อส่งเสริมให้หมอมหมู่บ้านที่ ๑ ตำบลเพิ่มพูนทรัพย์ มีหมอมหมู่บ้านที่สามารถรักษาพยาบาลเบื้องต้น และรักษาโรค	ประชาชนในหมอมหมู่บ้าน หมู่ที่ ๑ ตำบลเพิ่มพูนทรัพย์ จำนวน ๒๐ คน ปฏิบัติตามระเบียบกระทรวงมหาดไทยว่าด้วยเงินอุดหนุนขององค์กรปกครองส่วนท้องถิ่น พ.ศ.๒๕๕๙	๗,๘๗๕	๗,๘๗๕	๗,๘๗๕	๗,๘๗๕	-	หมอมหมู่บ้านที่ ๑ ตำบลเพิ่มพูนทรัพย์ มีหมอมหมู่บ้านที่มีความรู้ในการรักษาพยาบาลเบื้องต้น และรักษาโรคอย่างง่าย สามารถรักษาประชาชนใน	๑.ทำให้หมอมหมู่บ้านที่ ๑ ตำบลเพิ่มพูนทรัพย์ มีหมอมหมู่บ้านที่มีความรู้ในการรักษาพยาบาลเบื้องต้น และรักษาโรคอย่างง่าย สามารถรักษาประชาชนในหมอมหมู่บ้านได้ ๒.ประชาชนใน	สำนักปลัด

		อย่างง่าย ให้แก่ประชาชน ในหมู่บ้านอย่างถูกวิธีได้ ๓. เพื่อส่งเสริมให้ ประชาชนในหมู่บ้านหมู่ที่ ๑ ตำบลเพิ่มพูนทรัพย์ สามารถพึ่งพิงตนเองใน ด้านสาธารณสุขได้อย่าง ยั่งยืน							หมู่บ้านได้	หมู่บ้านสามารถ พึ่งพิงตนเองใน ด้านสาธารณสุข ได้อย่างยั่งยืน	
--	--	---	--	--	--	--	--	--	-------------	--	--

ยุทธศาสตร์จังหวัด : ยุทธศาสตร์ที่ ๔ การพัฒนาสังคมปลอดภัย คุณภาพชีวิตที่ดี และมีศักยภาพในการแข่งขัน

ยุทธศาสตร์การพัฒนาขององค์กรปกครองส่วนท้องถิ่นในเขตจังหวัด : ยุทธศาสตร์ที่ ๕ ส่งเสริม พัฒนาคุณภาพชีวิต

ยุทธศาสตร์การพัฒนาองค์กรปกครองส่วนท้องถิ่น:ยุทธศาสตร์ที่ ๕ ส่งเสริม พัฒนาคุณภาพชีวิต

แผนงาน : สาธารณสุข

ที่	โครงการ	วัตถุประสงค์	เป้าหมาย (ผลผลิตของโครงการ)	งบประมาณ					ตัวชี้วัด (KPI)	ผลที่คาดว่าจะได้รับ	หน่วยงาน รับผิดชอบ หลัก
				๒๕๖๑ (บาท)	๒๕๖๒ (บาท)	๒๕๖๓ (บาท)	๒๕๖๔ (บาท)	๒๕๖๕ (บาท)			
๑๒	โครงการ ส่งเสริม โภชนาการและ สุขอนามัย แม่และ เด็ก หมู่ที่ ๑ ตำบล เพิ่มพูน ทรัพย์ อำเภอ บ้านนา	๑.เพื่อสืบสานโครงการตาม พระราชดำริของพระเทพ รัตนราชสุดาฯ สยามบรม ราชกุมารี โครงการส่งเสริม โภชนาการและสุขภาพ อนามัยแม่และเด็ก ๒.เพื่อส่งเสริมให้หญิงมี ครรภ์ หญิงให้นมบุตร และ เด็กทารกแรกเกิดจนถึงอายุ ๓ ปี ของหมู่บ้านหมู่ที่ ๑ ตำบลเพิ่มพูนทรัพย์ ได้รับ ความรู้ด้านอาหารและ โภชนาการอย่างถูกต้อง	หญิงมีครรภ์ หญิงให้นม บุตร มารดาเด็กทารก แรกเกิดจนถึงอายุ ๓ ปี ในหมู่บ้าน หมู่ที่ ๑ ตำบลเพิ่มพูนทรัพย์ อำเภอบ้านนาสาร จังหวัดสุราษฎร์ธานี จำนวน ๒๕ คน ปฏิบัติตาม ระเบียบ กระทรวงมหาดไทยว่า ด้วยเงินอุดหนุนของ องค์กรปกครองส่วน ท้องถิ่น พ.ศ.๒๕๕๙	๕,๕๒๕	๕,๕๒๕	๕,๕๒๕	๕,๕๒๕	-	หญิงมีครรภ์ หญิงให้นม บุตร และเด็ก ทารกแรกเกิด จนถึงอายุ ๓ ปี ของหมู่บ้าน หมู่ที่ ๑ ตำบล เพิ่มพูนทรัพย์ มีหมอมหมู่บ้าน มีสุขภาพ อนามัยที่ดี ทั้ง ในด้านการ เจริญเติบโต	๑.หญิงมีครรภ์ หญิง ให้นมบุตร และเด็ก ทารกแรกเกิดจนถึง อายุ ๓ ปี ของ หมู่บ้านหมู่ที่ ๑ ตำบลเพิ่มพูนทรัพย์ ได้รับความรู้ด้าน อาหารและ โภชนาการอย่าง ถูกต้อง ๒.หญิงมีครรภ์ หญิง ให้นมบุตร และเด็ก ทารกแรกเกิดจนถึง	สำนักปลัด

สาร จังหวัดสุ ราษฎร์ ธานี	๓. เพื่อส่งเสริมให้หญิงมี ครรภ์ หญิงให้นมบุตร และ เด็กทารกแรกเกิดจนถึงอายุ ๓ ปี ของหมู่บ้านหมู่ที่ ๑ ตำบลเพิ่มพูนทรัพย์ มี สุขภาพอนามัยที่ดี ทั้งใน ด้านการเจริญเติบโตและ พัฒนาการของร่างกายและ สมอง								และ พัฒนาการ ของร่างกาย และสมอง	อายุ ๓ ปี ของ หมู่บ้านหมู่ที่ ๑ ตำบลเพิ่มพูนทรัพย์ มีสุขภาพอนามัยที่ดี ทั้งในด้านการ เจริญเติบโตและ พัฒนาการของ ร่างกายและสมอง	
------------------------------------	--	--	--	--	--	--	--	--	--	---	--

ยุทธศาสตร์จังหวัด : ยุทธศาสตร์ที่ ๔ การพัฒนาสังคมปลอดภัย คุณภาพชีวิตที่ดี และมีศักยภาพในการแข่งขัน

ยุทธศาสตร์การพัฒนาขององค์กรปกครองส่วนท้องถิ่นในเขตจังหวัด : ยุทธศาสตร์ที่ ๕ ส่งเสริม พัฒนาคุณภาพชีวิต

ยุทธศาสตร์การพัฒนาองค์กรปกครองส่วนท้องถิ่น: ยุทธศาสตร์ที่ ๕ ส่งเสริม พัฒนาคุณภาพชีวิต

แผนงาน : สาธารณสุข

ที่	โครงการ	วัตถุประสงค์	เป้าหมาย (ผลผลิตของโครงการ)	งบประมาณ					ตัวชี้วัด (KPI)	ผลที่คาดว่าจะได้รับ	หน่วยงาน รับผิดชอบ หลัก
				๒๕๖๑ (บาท)	๒๕๖๒ (บาท)	๒๕๖๓ (บาท)	๒๕๖๔ (บาท)	๒๕๖๕ (บาท)			
๑๓	โครงการ คัดกรอง มะเร็ง ลำไส้ใหญ่ หมู่ที่ ๑ ตำบล เพิ่มพูน ทรัพย์ อำเภอ บ้านนา สาร จังหวัดสุ ราษฎร์ธานี	๑. เพื่อสานต่อพระปณิธาน ของสมเด็จพระเจ้าลูกเธอ เจ้าฟ้าจุฬาภรณวลัยลักษณ์ อัครราชกุมารี ในการ ช่วยเหลือคนไทยให้พ้นภัย จากมะเร็ง ๒. เพื่อส่งเสริมให้ประชาชน ที่มีอายุระหว่าง ๕๐-๗๐ ปี หมู่ที่ ๑ ตำบลเพิ่มพูนทรัพย์ ได้รับความรู้ในเรื่องมะเร็ง ลำไส้ใหญ่ และปัจจัยที่มี ความเสี่ยงต่อการเกิดมะเร็ง ลำไส้ใหญ่	ประชาชนที่มีอายุ ระหว่าง ๕๐-๗๐ หมู่ที่ ๑ ตำบลเพิ่มพูนทรัพย์ อำเภอบ้านนาสาร จังหวัดสุราษฎร์ธานี จำนวน ๖๐ คน ปฏิบัติตาม ระเบียบ กระทรวงมหาดไทยว่า ด้วยเงินอุดหนุนของ องค์กรปกครองส่วน ท้องถิ่น พ.ศ.๒๕๕๙	๖,๖๐๐	๖,๖๐๐	๖,๖๐๐	๖,๖๐๐	-	ประชาชนที่มี อายุระหว่าง ๕๐-๗๐ ปี หมู่ที่ ๑ ตำบล เพิ่มพูนทรัพย์ ได้รับการ ตรวจคัดกรอง มะเร็งลำไส้ ใหญ่	๑. ประชาชนที่มีอายุ ระหว่าง ๕๐-๗๐ หมู่ที่ ๑ ตำบล เพิ่มพูนทรัพย์ ได้รับความรู้ในเรื่อง มะเร็งลำไส้ใหญ่ และปัจจัยที่มีความ เสี่ยงต่อการเกิด มะเร็งลำไส้ใหญ่ ๒. ประชาชนที่มีอายุ ระหว่าง ๕๐-๗๐ ปี หมู่ที่ ๑ ตำบล เพิ่มพูนทรัพย์	สำนักปลัด

	ราษฎรธานี	๓.เพื่อตรวจคัดกรองมะเร็งลำไส้ใหญ่ให้แก่ประชาชนที่มีอายุระหว่าง ๕๐-๗๐ ปี หมู่ที่ ๑ ตำบลเพิ่มพูนทรัพย์ โดยมีระบบส่งต่อเพื่อการตรวจวินิจฉัยและการรักษาอย่างครบวงจร								ได้รับการตรวจคัดกรองมะเร็งลำไส้ใหญ่ ตลอดจนวินิจฉัยโรคประเมินความเสี่ยง	
--	-----------	---	--	--	--	--	--	--	--	--	--

ยุทธศาสตร์จังหวัด : ยุทธศาสตร์ที่ ๔ การพัฒนาสังคมปลอดภัย คุณภาพชีวิตที่ดี และมีศักยภาพในการแข่งขัน

ยุทธศาสตร์การพัฒนาขององค์กรปกครองส่วนท้องถิ่นในเขตจังหวัด : ยุทธศาสตร์ที่ ๕ ส่งเสริม พัฒนาคุณภาพชีวิต

ยุทธศาสตร์การพัฒนาองค์กรปกครองส่วนท้องถิ่น:ยุทธศาสตร์ที่ ๕ ส่งเสริม พัฒนาคุณภาพชีวิต

แผนงาน : สาธารณสุข

ที่	โครงการ	วัตถุประสงค์	เป้าหมาย (ผลผลิตของโครงการ)	งบประมาณ					ตัวชี้วัด (KPI)	ผลที่คาดว่าจะได้รับ	หน่วยงาน รับผิดชอบหลัก
				๒๕๖๑ (บาท)	๒๕๖๒ (บาท)	๒๕๖๓ (บาท)	๒๕๖๔ (บาท)	๒๕๖๕ (บาท)			
๑๔	โครงการอบรมหมอหมู่บ้านในพระราชประสงค์ หมู่ที่ ๒ ตำบลเพิ่มพูนทรัพย์ อำเภอบ้านนาสาร จังหวัดสุราษฎร์ธานี	๑.เพื่อสืบสานโครงการตามพระราชดำริของพระบาทสมเด็จพระปรมินทรมหาภูมิพลอดุลยเดช โครงการอบรมหมอหมู่บ้านในพระราชประสงค์ ๒.เพื่อส่งเสริมให้หมู่บ้าน หมู่ที่ ๒ ตำบลเพิ่มพูนทรัพย์ มีหมอหมู่บ้านที่สามารถรักษาพยาบาลเบื้องต้น และรักษาโรคอย่างง่าย ให้แก่	ประชาชนในหมู่บ้าน หมู่ที่ ๒ ตำบลเพิ่มพูนทรัพย์ จำนวน ๒๐ คน ปฏิบัติตามระเบียบกระทรวงมหาดไทยว่าด้วยเงินอุดหนุนขององค์กรปกครองส่วนท้องถิ่น พ.ศ.๒๕๕๙	๓,๘๗๕	๓,๘๗๕	๓,๘๗๕	๓,๘๗๕	-	หมู่บ้านหมู่ที่ ๒ ตำบลเพิ่มพูนทรัพย์ มีหมอหมู่บ้านที่มีความรู้ในการรักษาพยาบาลเบื้องต้น และรักษาโรคอย่างง่าย สามารถรักษาประชาชนในหมู่บ้านได้	๑.ทำให้หมู่บ้านหมู่ที่ ๒ ตำบลเพิ่มพูนทรัพย์ มีหมอหมู่บ้านที่มีความรู้ในการรักษาพยาบาลเบื้องต้น และรักษาโรคอย่างง่าย สามารถรักษาประชาชนในหมู่บ้านได้ ๒.ประชาชนในหมู่บ้านสามารถพึ่งพิงตนเองในด้าน	สำนักปลัด

		ประชาชนในหมู่บ้าน อย่างถูกวิธีได้ ๓.เพื่อส่งเสริมให้ ประชาชนในหมู่บ้านหมู่ ที่ ๒ ตำบลเพิ่มพูน ทรัพย์ สามารถพึ่งพิง ตนเองในด้าน สาธารณสุขได้อย่าง ยั่งยืน								สาธารณสุขได้อย่าง ยั่งยืน	
--	--	--	--	--	--	--	--	--	--	------------------------------	--

ยุทธศาสตร์จังหวัด : ยุทธศาสตร์ที่ ๔ การพัฒนาสังคมปลอดภัย คุณภาพชีวิตที่ดี และมีศักยภาพในการแข่งขัน

ยุทธศาสตร์การพัฒนาขององค์กรปกครองส่วนท้องถิ่นในเขตจังหวัด : ยุทธศาสตร์ที่ ๕ ส่งเสริม พัฒนาคุณภาพชีวิต

ยุทธศาสตร์การพัฒนาองค์กรปกครองส่วนท้องถิ่น:ยุทธศาสตร์ที่ ๕ ส่งเสริม พัฒนาคุณภาพชีวิต

แผนงาน : สาธารณสุข

ที่	โครงการ	วัตถุประสงค์	เป้าหมาย (ผลผลิตของโครงการ)	งบประมาณ					ตัวชี้วัด (KPI)	ผลที่คาดว่าจะได้รับ	หน่วยงาน รับผิดชอบ หลัก
				๒๕๖๑ (บาท)	๒๕๖๒ (บาท)	๒๕๖๓ (บาท)	๒๕๖๔ (บาท)	๒๕๖๕ (บาท)			
๑๕	โครงการส่งเสริม โภชนาการและ สุขอนามัยแม่ และเด็ก หมู่ที่ ๒ ตำบลเพิ่มพูน ทรัพย์ อำเภอ บ้านนาสาร จังหวัดสุราษฎร์ ธานี	๑.เพื่อสืบสาน โครงการตาม พระราชดำริของ พระเทพรัตนราชสุดา ฯ สยามบรมราชกุมารี โครงการส่งเสริม โภชนาการและ สุขภาพอนามัยแม่และ เด็ก ๒.เพื่อส่งเสริมให้หญิง มีครรภ์ หญิงให้นม บุตร และเด็กทารก แรกเกิดจนถึงอายุ ๓	หญิงมีครรภ์ หญิงให้นม บุตร มารดาเด็กทารก แรกเกิดจนถึงอายุ ๓ ปี ในหมู่บ้าน หมู่ที่ ๒ ตำบลเพิ่มพูนทรัพย์ อำเภอบ้านนาสาร จังหวัดสุราษฎร์ธานี จำนวน ๒๕ คน ปฏิบัติตาม ระเบียบ กระทรวงมหาดไทยว่า ด้วยเงินอุดหนุนของ องค์กรปกครองส่วน ท้องถิ่น พ.ศ.๒๕๕๙	๕,๕๒๕	๕,๕๒๕	๕,๕๒๕	๕,๕๒๕	-	หญิงมีครรภ์ หญิงให้นม บุตร และเด็ก ทารกแรกเกิด จนถึงอายุ ๓ ปี ของหมู่บ้าน หมู่ที่ ๒ ตำบล เพิ่มพูนทรัพย์ มีหมอหมู่บ้าน มีสุขภาพ อนามัยที่ดี ทั้ง ในด้านการ เจริญเติบโต	๑.หญิงมีครรภ์ หญิง ให้นมบุตร และเด็ก ทารกแรกเกิดจนถึง อายุ ๓ ปี ของ หมู่บ้านหมู่ที่ ๒ ตำบลเพิ่มพูนทรัพย์ ได้รับความรู้ด้าน อาหารและ โภชนาการอย่าง ถูกต้อง ๒.หญิงมีครรภ์ หญิง ให้นมบุตร และเด็ก ทารกแรกเกิดจนถึง	สำนักปลัด

		ปี ของหมู่บ้านหมู่ที่ ๒ ตำบลเพิ่มพูนทรัพย์ ได้รับความรู้ด้านอาหารและโภชนาการอย่างถูกต้อง							และ พัฒนาการของร่างกาย และสมอง	อายุ ๓ ปี ของหมู่บ้านหมู่ที่ ๒ ตำบลเพิ่มพูนทรัพย์ มีสุขภาพอนามัยที่ดี ทั้งในด้านการเจริญเติบโตและ พัฒนาการของร่างกายและสมอง	
--	--	--	--	--	--	--	--	--	--------------------------------	---	--

ยุทธศาสตร์จังหวัด : ยุทธศาสตร์ที่ ๔ การพัฒนาสังคมปลอดภัย คุณภาพชีวิตที่ดี และมีศักยภาพในการแข่งขัน

ยุทธศาสตร์การพัฒนาขององค์กรปกครองส่วนท้องถิ่นในเขตจังหวัด : ยุทธศาสตร์ที่ ๕ ส่งเสริม พัฒนาคุณภาพชีวิต

ยุทธศาสตร์การพัฒนาองค์กรปกครองส่วนท้องถิ่น:ยุทธศาสตร์ที่ ๕ ส่งเสริม พัฒนาคุณภาพชีวิต

แผนงาน : สาธารณสุข

ที่	โครงการ	วัตถุประสงค์	เป้าหมาย (ผลผลิตของโครงการ)	งบประมาณ					ตัวชี้วัด (KPI)	ผลที่คาดว่าจะได้รับ	หน่วยงานรับผิดชอบหลัก
				๒๕๖๑ (บาท)	๒๕๖๒ (บาท)	๒๕๖๓ (บาท)	๒๕๖๔ (บาท)	๒๕๖๕ (บาท)			
๑๖	โครงการคัดกรองมะเร็งลำไส้ใหญ่ หมู่ที่ ๒ ตำบลเพิ่มพูนทรัพย์ อำเภอบ้านนาสาร จังหวัดสุราษฎร์ธานี	๑.เพื่อสานต่อพระปณิธานของสมเด็จพระเจ้าลูกเธอเจ้าฟ้าจุฬาภรณวลัยลักษณ์ อัครราชกุมารี ในการช่วยเหลือคนไทยให้พ้นภัยจากมะเร็ง ๒.เพื่อส่งเสริมให้ประชาชนที่มีอายุระหว่าง ๕๐-๗๐ ปี หมู่ที่ ๒ ตำบลเพิ่มพูนทรัพย์ ได้รับความรู้ในเรื่องมะเร็งลำไส้ใหญ่ และ	ประชาชนที่มีอายุระหว่าง ๕๐-๗๐ หมู่ที่ ๒ ตำบลเพิ่มพูนทรัพย์ อำเภอบ้านนาสาร จังหวัดสุราษฎร์ธานี จำนวน ๖๐ คน ปฏิบัติตามระเบียบกระทรวงมหาดไทย ว่าด้วยเงินอุดหนุนขององค์กรปกครองส่วนท้องถิ่น พ.ศ. ๒๕๕๙	๖,๖๐๐	๖,๖๐๐	๖,๖๐๐	๖,๖๐๐	-	ประชาชนที่มีอายุระหว่าง ๕๐-๗๐ ปี หมู่ที่ ๒ ตำบลเพิ่มพูนทรัพย์ ได้รับการตรวจคัดกรองมะเร็งลำไส้ใหญ่	๑.ประชาชนที่มีอายุระหว่าง ๕๐-๗๐ หมู่ที่ ๒ ตำบลเพิ่มพูนทรัพย์ ได้รับความรู้ในเรื่องมะเร็งลำไส้ใหญ่ และปัจจัยที่มีความเสี่ยงต่อการเกิดมะเร็งลำไส้ใหญ่ ๒.ประชาชนที่มีอายุระหว่าง ๕๐-๗๐ ปี หมู่ที่ ๒ ตำบลเพิ่มพูนทรัพย์	สำนักปลัด

		ปัจจัยที่มีความเสี่ยงต่อการเกิดมะเร็งลำไส้ใหญ่								ได้รับการตรวจคัดกรองมะเร็งลำไส้ใหญ่ ตลอดจนวินิจฉัยโรคประเเมนความเสี่ยง	
--	--	--	--	--	--	--	--	--	--	--	--

ยุทธศาสตร์จังหวัด : ยุทธศาสตร์ที่ ๔ การพัฒนาสังคมปลอดภัย คุณภาพชีวิตที่ดี และมีศักยภาพในการแข่งขัน

ยุทธศาสตร์การพัฒนาขององค์กรปกครองส่วนท้องถิ่นในเขตจังหวัด : ยุทธศาสตร์ที่ ๕ ส่งเสริม พัฒนาคุณภาพชีวิต

ยุทธศาสตร์การพัฒนาองค์กรปกครองส่วนท้องถิ่น:ยุทธศาสตร์ที่ ๕ ส่งเสริม พัฒนาคุณภาพชีวิต

แผนงาน : สาธารณสุข

ที่	โครงการ	วัตถุประสงค์	เป้าหมาย (ผลผลิตของโครงการ)	งบประมาณ					ตัวชี้วัด (KPI)	ผลที่คาดว่าจะได้รับ	หน่วยงาน รับผิดชอบ หลัก
				๒๕๖๑ (บาท)	๒๕๖๒ (บาท)	๒๕๖๓ (บาท)	๒๕๖๔ (บาท)	๒๕๖๕ (บาท)			
๑๗	โครงการ อบรมหมอ หมู่บ้านในพระ ราชประสงค์ หมู่ที่ ๓ ตำบล เพิ่มพูนทรัพย์ อำเภอบ้านนา สาร จังหวัด สุราษฎร์ธานี	๑.เพื่อสืบสานโครงการตามพระราชดำริของพระบาทสมเด็จพระปรมินทรมหาภูมิพลอดุลยเดช โครงการอบรมหมอหมู่บ้านในพระราชประสงค์ ๒.เพื่อส่งเสริมให้หมู่บ้านหมู่ที่ ๓ ตำบลเพิ่มพูนทรัพย์ มีหมอหมู่บ้านที่สามารถรักษาพยาบาลเบื้องต้น และรักษาโรคอย่างง่าย ให้แก่	ประชาชนในหมู่บ้านหมู่ที่ ๓ ตำบลเพิ่มพูนทรัพย์ จำนวน ๒๐ คน ปฏิบัติตาม ระเบียบกระทรวงมหาดไทยว่าด้วยเงินอุดหนุนขององค์กรปกครองส่วนท้องถิ่น พ.ศ.๒๕๕๙	๗,๘๗๕	๗,๘๗๕	๗,๘๗๕	๗,๘๗๕	-	หมู่บ้านหมู่ที่ ๓ ตำบลเพิ่มพูนทรัพย์ มีหมอหมู่บ้านที่มีความรู้ในการรักษาพยาบาลเบื้องต้น และรักษาโรคอย่างง่าย สามารถรักษาประชาชนในหมู่บ้านได้อย่างง่าย สามารถรักษาประชาชนในหมู่บ้านได้	๑.ทำให้หมู่บ้านหมู่ที่ ๓ ตำบลเพิ่มพูนทรัพย์ มีหมอหมู่บ้านที่มีความรู้ในการรักษาพยาบาลเบื้องต้น และรักษาโรคอย่างง่าย สามารถรักษาประชาชนในหมู่บ้านได้ ๒.ประชาชนในหมู่บ้านสามารถพึ่งพิงตนเองในด้าน	สำนักปลัด



		ประชาชนในหมู่บ้าน อย่างถูกวิธีได้ ๓.เพื่อส่งเสริมให้ ประชาชนในหมู่บ้านหมู่ ที่ ๓ ตำบลเพิ่มพูน ทรัพย์ สามารถพึ่งพิง ตนเองในด้าน สาธารณสุขได้อย่าง ยั่งยืน								สาธารณสุขได้อย่าง ยั่งยืน	
--	--	--	--	--	--	--	--	--	--	------------------------------	--

ยุทธศาสตร์จังหวัด : ยุทธศาสตร์ที่ ๔ การพัฒนาสังคมปลอดภัย คุณภาพชีวิตที่ดี และมีศักยภาพในการแข่งขัน

ยุทธศาสตร์การพัฒนาขององค์กรปกครองส่วนท้องถิ่นในเขตจังหวัด : ยุทธศาสตร์ที่ ๕ ส่งเสริม พัฒนาคุณภาพชีวิต

ยุทธศาสตร์การพัฒนาองค์กรปกครองส่วนท้องถิ่น:ยุทธศาสตร์ที่ ๕ ส่งเสริม พัฒนาคุณภาพชีวิต

แผนงาน : สาธารณสุข

ที่	โครงการ	วัตถุประสงค์	เป้าหมาย (ผลผลิตของโครงการ)	งบประมาณ					ตัวชี้วัด (KPI)	ผลที่คาดว่าจะได้รับ	หน่วยงาน รับผิดชอบ หลัก
				๒๕๖๑ (บาท)	๒๕๖๒ (บาท)	๒๕๖๓ (บาท)	๒๕๖๔ (บาท)	๒๕๖๕ (บาท)			
๑๘	โครงการ ส่งเสริม โภชนาการ และสุขอนามัย แม่และเด็ก หมู่ที่ ๓ ตำบล เพิ่มพูนทรัพย์ อำเภอบ้านนา สาร จังหวัดสุ ราษฎร์ธานี	๑.เพื่อสืบสาน โครงการตาม พระราชดำริของ พระเทพรัตนราชสุดา ฯ สยามบรมราชกุมารี โครงการส่งเสริม โภชนาการและ สุขภาพอนามัยแม่และ เด็ก ๒.เพื่อส่งเสริมให้หญิง มีครรภ์ หญิงให้นม บุตร และเด็กทารก แรกเกิดจนถึงอายุ ๓	หญิงมีครรภ์ หญิงให้นม บุตร มารดาเด็กทารก แรกเกิดจนถึงอายุ ๓ ปี ในหมู่บ้าน หมู่ที่ ๓ ตำบลเพิ่มพูนทรัพย์ อำเภอบ้านนา สาร จังหวัดสุราษฎร์ธานี จำนวน ๒๕ คน ปฏิบัติตาม ระเบียบ กระทรวงมหาดไทยว่า ด้วยเงินอุดหนุนของ องค์กรปกครองส่วน ท้องถิ่น พ.ศ.๒๕๕๙	๕,๕๒๕	๕,๕๒๕	๕,๕๒๕	๕,๕๒๕	-	หญิงมีครรภ์ หญิงให้นม บุตร และเด็ก ทารกแรกเกิด จนถึงอายุ ๓ ปี ของหมู่บ้าน หมู่ที่ ๓ ตำบล เพิ่มพูนทรัพย์ มีหมอหมู่บ้าน มีสุขภาพ อนามัยที่ดี ทั้ง ในด้านการ เจริญเติบโต	๑.หญิงมีครรภ์ หญิง ให้นมบุตร และเด็ก ทารกแรกเกิดจนถึง อายุ ๓ ปี ของ หมู่บ้านหมู่ที่ ๓ ตำบลเพิ่มพูนทรัพย์ ได้รับความรู้ด้าน อาหารและ โภชนาการอย่าง ถูกต้อง ๒.หญิงมีครรภ์ หญิง ให้นมบุตร และเด็ก ทารกแรกเกิดจนถึง	สำนักปลัด

		ปี ของหมู่บ้านหมู่ที่ ๓ ตำบลเพิ่มพูนทรัพย์ ได้รับความรู้ด้านอาหารและโภชนาการอย่างถูกต้อง							และ พัฒนาการของร่างกายและสมอง	อายุ ๓ ปี ของหมู่บ้านหมู่ที่ ๓ ตำบลเพิ่มพูนทรัพย์ มีสุขภาพอนามัยที่ดีทั้งในด้านการเจริญเติบโตและ พัฒนาการของร่างกายและสมอง	
--	--	--	--	--	--	--	--	--	-------------------------------	--	--

ยุทธศาสตร์จังหวัด : ยุทธศาสตร์ที่ ๔ การพัฒนาสังคมปลอดภัย คุณภาพชีวิตที่ดี และมีศักยภาพในการแข่งขัน

ยุทธศาสตร์การพัฒนาขององค์กรปกครองส่วนท้องถิ่นในเขตจังหวัด : ยุทธศาสตร์ที่ ๕ ส่งเสริม พัฒนาคุณภาพชีวิต

ยุทธศาสตร์การพัฒนาองค์กรปกครองส่วนท้องถิ่น:ยุทธศาสตร์ที่ ๕ ส่งเสริม พัฒนาคุณภาพชีวิต

แผนงาน : สาธารณสุข

ที่	โครงการ	วัตถุประสงค์	เป้าหมาย (ผลผลิตของโครงการ)	งบประมาณ					ตัวชี้วัด (KPI)	ผลที่คาดว่าจะได้รับ	หน่วยงาน รับผิดชอบ หลัก
				๒๕๖๑ (บาท)	๒๕๖๒ (บาท)	๒๕๖๓ (บาท)	๒๕๖๔ (บาท)	๒๕๖๕ (บาท)			
๑๙	โครงการคัดกรองมะเร็งลำไส้ใหญ่ หมู่ที่ ๓ ตำบลเพิ่มพูนทรัพย์ อำเภอบ้านนาสาร จังหวัดสุราษฎร์ธานี	๑.เพื่อสานต่อพระปณิธานของสมเด็จพระเจ้าลูกเธอเจ้าฟ้าจุฬาภรณวลัยลักษณ์ อัครราชกุมารี ในการช่วยเหลือคนไทยให้พ้นภัยจากมะเร็ง ๒.เพื่อส่งเสริมให้ประชาชนที่มีอายุระหว่าง ๕๐-๗๐ ปี หมู่ที่ ๓ ตำบลเพิ่มพูนทรัพย์ ได้รับ	ประชาชนที่มีอายุระหว่าง ๕๐-๗๐ หมู่ที่ ๓ ตำบลเพิ่มพูนทรัพย์ อำเภอบ้านนาสาร จังหวัดสุราษฎร์ธานี จำนวน ๖๐ คน ปฏิบัติตามระเบียบกระทรวงมหาดไทยว่าด้วยเงินอุดหนุนขององค์กรปกครองส่วนท้องถิ่น พ.ศ.๒๕๕๙	๖,๖๐๐	๖,๖๐๐	๖,๖๐๐	๖,๖๐๐	-	ประชาชนที่มีอายุระหว่าง ๕๐-๗๐ ปี หมู่ที่ ๓ ตำบลเพิ่มพูนทรัพย์ ได้รับการตรวจคัดกรองมะเร็งลำไส้ใหญ่	๑.ประชาชนที่มีอายุระหว่าง ๕๐-๗๐ หมู่ที่ ๓ ตำบลเพิ่มพูนทรัพย์ ได้รับความรู้ในเรื่องมะเร็งลำไส้ใหญ่ และปัจจัยที่มีความเสี่ยงต่อการเกิดมะเร็งลำไส้ใหญ่ ๒.ประชาชนที่มีอายุระหว่าง ๕๐-๗๐ ปี หมู่ที่ ๓ ตำบลเพิ่มพูนทรัพย์	สำนักปลัด

		ความรู้ในเรื่องมะเร็ง ลำไส้ใหญ่ และ ปัจจัยที่มีความเสี่ยง ต่อการเกิดมะเร็ง ลำไส้ใหญ่								ได้รับการตรวจคัด กรองมะเร็งลำไส้ ใหญ่ ตลอดจน วินิจฉัยโรคประเมิน ความเสี่ยง	
--	--	--	--	--	--	--	--	--	--	--	--

ยุทธศาสตร์จังหวัด : ยุทธศาสตร์ที่ ๔ การพัฒนาสังคมปลอดภัย คุณภาพชีวิตที่ดี และมีศักยภาพในการแข่งขัน

ยุทธศาสตร์การพัฒนาขององค์กรปกครองส่วนท้องถิ่นในเขตจังหวัด : ยุทธศาสตร์ที่ ๕ ส่งเสริม พัฒนาคุณภาพชีวิต

ยุทธศาสตร์การพัฒนาองค์กรปกครองส่วนท้องถิ่น:ยุทธศาสตร์ที่ ๕ ส่งเสริม พัฒนาคุณภาพชีวิต

แผนงาน : สาธารณสุข

ที่	โครงการ	วัตถุประสงค์	เป้าหมาย (ผลผลิตของโครงการ)	งบประมาณ					ตัวชี้วัด (KPI)	ผลที่คาดว่าจะได้รับ	หน่วยงาน รับผิดชอบ หลัก
				๒๕๖๑ (บาท)	๒๕๖๒ (บาท)	๒๕๖๓ (บาท)	๒๕๖๔ (บาท)	๒๕๖๕ (บาท)			
๒๐	โครงการอบรมหมอ หมู่บ้านในพระราช ประสงค์ หมู่ที่ ๔ ตำบลเพิ่มพูนทรัพย์ อำเภอบ้านนาสาร จังหวัดสุราษฎร์ธานี	๑.เพื่อสืบสาน โครงการตาม พระราชดำริของ พระบาทสมเด็จพระ พระปรมินทรมหา ภูมิพลอดุลยเดช โครงการอบรม หมอหมู่บ้านใน พระราชประสงค์ ๒.เพื่อส่งเสริมให้ หมู่บ้านหมู่ที่ ๔ ตำบลเพิ่มพูน ทรัพย์ มีหมอ หมู่บ้านที่สามารถ	ประชาชนในหมู่บ้าน หมู่ที่ ๔ ตำบลเพิ่มพูน ทรัพย์ จำนวน ๒๐ คน ปฏิบัติตามระเบียบ กระทรวงมหาดไทยว่า ด้วยเงินอุดหนุนของ องค์กรปกครองส่วน ท้องถิ่น พ.ศ.๒๕๕๙	๗,๘๗๕	๗,๘๗๕	๗,๘๗๕	๗,๘๗๕	-	หมู่บ้านหมู่ที่ ๔ ตำบล เพิ่มพูนทรัพย์ มีหมอหมู่บ้าน ที่มีความรู้ใน การ รักษาพยาบาล เบื้องต้น และ รักษาโรค อย่างง่าย สามารถรักษา ประชาชนใน หมู่บ้านได้	๑.ทำให้หมู่บ้านหมู่ที่ ๔ ตำบลเพิ่มพูน ทรัพย์ มีหมอ หมู่บ้านที่มีความรู้ใน การรักษาพยาบาล เบื้องต้น และรักษา โรคอย่างง่าย สามารถรักษา ประชาชนในหมู่บ้าน ได้ ๒.ประชาชนใน หมู่บ้านสามารถ พึ่งพิงตนเองในด้าน สาธารณสุขได้อย่าง	สำนักปลัด

		รักษาพยาบาลเบื้องต้น และรักษาโรคอย่างง่ายให้แก่ประชาชนในหมู่บ้านอย่างถูกวิธีได้								ยั่งยืน	
--	--	---	--	--	--	--	--	--	--	---------	--

ยุทธศาสตร์จังหวัด : ยุทธศาสตร์ที่ ๔ การพัฒนาสังคมปลอดภัย คุณภาพชีวิตที่ดี และมีศักยภาพในการแข่งขัน

ยุทธศาสตร์การพัฒนาขององค์กรปกครองส่วนท้องถิ่นในเขตจังหวัด : ยุทธศาสตร์ที่ ๕ ส่งเสริม พัฒนาคุณภาพชีวิต

ยุทธศาสตร์การพัฒนาองค์กรปกครองส่วนท้องถิ่น:ยุทธศาสตร์ที่ ๕ ส่งเสริม พัฒนาคุณภาพชีวิต

แผนงาน : สาธารณสุข

ที่	โครงการ	วัตถุประสงค์	เป้าหมาย (ผลผลิตของ โครงการ)	งบประมาณ					ตัวชี้วัด (KPI)	ผลที่คาดว่าจะได้รับ	หน่วยงาน รับผิดชอบ หลัก
				๒๕๖๑ (บาท)	๒๕๖๒ (บาท)	๒๕๖๓ (บาท)	๒๕๖๔ (บาท)	๒๕๖๕ (บาท)			
๒๑	โครงการส่งเสริมโภชนาการและสุขอนามัยแม่และเด็ก หมู่ที่ ๔ ตำบลเพิ่มพูนทรัพย์ อำเภอบ้านนาสาร จังหวัดสุราษฎร์ธานี	๑.เพื่อสืบสานโครงการตามพระราชดำริของพระเทพรัตนราชสุดาฯ สยามบรมราชกุมารี โครงการส่งเสริมโภชนาการและสุขภาพอนามัยแม่และเด็ก ๒.เพื่อส่งเสริมให้หญิงมีครรภ์ หญิงให้นมบุตร และเด็กทารกแรกเกิดจนถึงอายุ ๓ ปี ของหมู่บ้านหมู่ที่ ๔	หญิงมีครรภ์ หญิงให้นมบุตร มารดาเด็กทารกแรกเกิดจนถึงอายุ ๓ ปี ในหมู่บ้านหมู่ที่ ๔ ตำบลเพิ่มพูนทรัพย์ อำเภอบ้านนาสาร จังหวัดสุราษฎร์ธานี จำนวน ๒๕ คน ปฏิบัติตามระเบียบกระทรวงมหาดไทยว่าด้วยเงินอุดหนุนขององค์กรปกครองส่วนท้องถิ่น พ.ศ.๒๕๕๙	๕,๕๒๕	๕,๕๒๕	๕,๕๒๕	๕,๕๒๕	-	หญิงมีครรภ์ หญิงให้นมบุตร และเด็กทารกแรกเกิดจนถึงอายุ ๓ ปี ของหมู่บ้านหมู่ที่ ๔ ตำบลเพิ่มพูนทรัพย์ อำเภอเพิ่มพูนทรัพย์ มีหมอบุรุษบ้านมีสุขภาพอนามัยที่ดี ทั้งในด้านการเจริญเติบโตและ	๑.หญิงมีครรภ์ หญิงให้นมบุตร และเด็กทารกแรกเกิดจนถึงอายุ ๓ ปี ของหมู่บ้านหมู่ที่ ๔ ตำบลเพิ่มพูนทรัพย์ ได้รับความรู้ด้านอาหารและโภชนาการอย่างถูกต้อง ๒.หญิงมีครรภ์ หญิงให้นมบุตร และเด็กทารกแรกเกิดจนถึงอายุ ๓ ปี ของ	สำนักปลัด

		ตำบลเพิ่มพูนทรัพย์ ได้รับความรู้ด้าน อาหารและโภชนาการ อย่างถูกต้อง							พัฒนาการ ของร่างกาย และสมอง	หมู่บ้านหมู่ที่ ๔ ตำบลเพิ่มพูนทรัพย์ มีสุขภาพอนามัยที่ดี ทั้งในด้านการ เจริญเติบโตและ พัฒนาการของ ร่างกายและสมอง	
--	--	---	--	--	--	--	--	--	-----------------------------------	--	--

ยุทธศาสตร์จังหวัด : ยุทธศาสตร์ที่ ๔ การพัฒนาสังคมปลอดภัย คุณภาพชีวิตที่ดี และมีศักยภาพในการแข่งขัน

ยุทธศาสตร์การพัฒนาขององค์กรปกครองส่วนท้องถิ่นในเขตจังหวัด : ยุทธศาสตร์ที่ ๕ ส่งเสริม พัฒนาคุณภาพชีวิต

ยุทธศาสตร์การพัฒนาองค์กรปกครองส่วนท้องถิ่น:ยุทธศาสตร์ที่ ๕ ส่งเสริม พัฒนาคุณภาพชีวิต

แผนงาน : สาธารณสุข

ที่	โครงการ	วัตถุประสงค์	เป้าหมาย (ผลผลิตของ โครงการ)	งบประมาณ					ตัวชี้วัด (KPI)	ผลที่คาดว่าจะได้รับ	หน่วยงาน รับผิดชอบ หลัก
				๒๕๖๑ (บาท)	๒๕๖๒ (บาท)	๒๕๖๓ (บาท)	๒๕๖๔ (บาท)	๒๕๖๕ (บาท)			
๒๒	โครงการคัดกรอง มะเร็งลำไส้ใหญ่ หมู่ที่ ๔ ตำบลเพิ่มพูน ทรัพย์ อำเภอบ้าน นาสาร จังหวัด สุราษฎร์ธานี	๑.เพื่อสืบสานต่อพระ ปณิธานของสมเด็จพระ พระเจ้าลูกเธอเจ้าฟ้า จุฬาภรณวลัยลักษณ์ อัครราชกุมารี ในการ ช่วยเหลือคนไทยให้ พ้นภัยจากมะเร็ง ๒.เพื่อส่งเสริมให้ ประชาชนที่มีอายุ ระหว่าง ๕๐-๗๐ ปีหมู่ ที่ ๔ ตำบลเพิ่มพูน ทรัพย์ ได้รับความรู้ใน เรื่องมะเร็งลำไส้ใหญ่ และปัจจัยที่มีความ	ประชาชนที่มีอายุ ระหว่าง ๕๐-๗๐ หมู่ที่ ๔ ตำบลเพิ่มพูน ทรัพย์ อำเภอบ้านนา สาร จังหวัดสุราษฎร์ ธานี จำนวน ๖๐ คน ปฏิบัติตามระเบียบ กระทรวงมหาดไทยว่า ด้วยเงินอุดหนุนของ องค์กรปกครองส่วน ท้องถิ่น พ.ศ.๒๕๕๙	๖,๖๐๐	๖,๖๐๐	๖,๖๐๐	๖,๖๐๐	-	ประชาชนที่มี อายุระหว่าง ๕๐-๗๐ ปี หมู่ที่ ๔ ตำบล เพิ่มพูนทรัพย์ ได้รับการ ตรวจคัดกรอง มะเร็งลำไส้ ใหญ่	๑.ประชาชนที่มีอายุ ระหว่าง ๕๐-๗๐ หมู่ที่ ๔ ตำบล เพิ่มพูนทรัพย์ ได้รับความรู้ในเรื่อง มะเร็งลำไส้ใหญ่ และปัจจัยที่มีความ เสี่ยงต่อการเกิด มะเร็งลำไส้ใหญ่ ๒.ประชาชนที่มีอายุ ระหว่าง ๕๐-๗๐ ปี หมู่ที่ ๔ ตำบล เพิ่มพูนทรัพย์ ได้รับการตรวจคัด	สำนักปลัด

		เสี่ยงต่อการเกิดมะเร็ง ลำไส้ใหญ่								กรองมะเร็งลำไส้ ใหญ่ ตลอดจน วินิจฉัยโรคประเมน ความเสี่ยง	
--	--	-------------------------------------	--	--	--	--	--	--	--	---	--

ยุทธศาสตร์จังหวัด : ยุทธศาสตร์ที่ ๔ การพัฒนาสังคมปลอดภัย คุณภาพชีวิตที่ดี และมีศักยภาพในการแข่งขัน

ยุทธศาสตร์การพัฒนาขององค์กรปกครองส่วนท้องถิ่นในเขตจังหวัด : ยุทธศาสตร์ที่ ๕ ส่งเสริม พัฒนาคุณภาพชีวิต

ยุทธศาสตร์การพัฒนาองค์กรปกครองส่วนท้องถิ่น:ยุทธศาสตร์ที่ ๕ ส่งเสริม พัฒนาคุณภาพชีวิต

แผนงาน : สาธารณสุข

ที่	โครงการ	วัตถุประสงค์	เป้าหมาย (ผลผลิตของ โครงการ)	งบประมาณ					ตัวชี้วัด (KPI)	ผลที่คาดว่าจะได้รับ	หน่วยงาน รับผิดชอบ หลัก
				๒๕๖๑ (บาท)	๒๕๖๒ (บาท)	๒๕๖๓ (บาท)	๒๕๖๔ (บาท)	๒๕๖๕ (บาท)			
๒๓	โครงการอบรมหมอ หมู่บ้านในพระราช ประสงค์ หมู่ที่ ๕ ตำบลเพิ่มพูนทรัพย์ อำเภอบ้านนาสาร จังหวัด สุ ราษฎร์ธานี	๑.เพื่อสืบสาน โครงการตาม พระราชดำริของ พระบาทสมเด็จพระ ปรเมนทรมหาภูมิพล อดุลยเดช โครงการ อบรมหมอหมู่บ้านใน พระราชประสงค์ ๒.เพื่อส่งเสริมให้ หมู่บ้านหมู่ที่ ๕ ตำบล เพิ่มพูนทรัพย์ มีหมอ หมู่บ้านที่สามารถ รักษาพยาบาล เบื้องต้น และรักษา	ประชาชนในหมู่บ้าน หมู่ที่ ๕ ตำบล เพิ่ม พูน ทรัพย์ จำนวน ๒๐ คน ปฏิบัติตามระเบียบ กระทรวงมหาดไทย ว่าด้วยเงินอุดหนุน ขององค์กรปกครอง ส่วนท้องถิ่น พ.ศ. ๒๕๕๙	๗,๘๗๕	๗,๘๗๕	๗,๘๗๕	๗,๘๗๕	-	หมู่บ้านหมู่ที่ ๕ ตำบล เพิ่มพูนทรัพย์ มีหมอหมู่บ้าน ที่มีความรู้ใน การ รักษาพยาบาล เบื้องต้น และ รักษาโรค อย่างง่าย สามารถรักษา ประชาชนใน หมู่บ้านได้	๑.ทำให้หมู่บ้านหมู่ที่ ๕ ตำบลเพิ่มพูน ทรัพย์ มีหมอ หมู่บ้านที่มีความรู้ใน การรักษาพยาบาล เบื้องต้น และรักษา โรคอย่างง่าย สามารถรักษา ประชาชนในหมู่บ้าน ได้ ๒.ประชาชนใน หมู่บ้านสามารถ พึ่งพิงตนเองในด้าน สาธารณสุขได้อย่าง	สำนักปลัด

		โรคอย่างง่าย ให้แก่ประชาชนในหมู่บ้านอย่างถูกวิธีได้								ยั่งยืน	
--	--	---	--	--	--	--	--	--	--	---------	--

ยุทธศาสตร์จังหวัด : ยุทธศาสตร์ที่ ๔ การพัฒนาสังคมปลอดภัย คุณภาพชีวิตที่ดี และมีศักยภาพในการแข่งขัน

ยุทธศาสตร์การพัฒนาขององค์กรปกครองส่วนท้องถิ่นในเขตจังหวัด : ยุทธศาสตร์ที่ ๕ ส่งเสริม พัฒนาคุณภาพชีวิต

ยุทธศาสตร์การพัฒนาองค์กรปกครองส่วนท้องถิ่น:ยุทธศาสตร์ที่ ๕ ส่งเสริม พัฒนาคุณภาพชีวิต

แผนงาน : สาธารณสุข

ที่	โครงการ	วัตถุประสงค์	เป้าหมาย (ผลผลิตของ โครงการ)	งบประมาณ					ตัวชี้วัด (KPI)	ผลที่คาดว่าจะได้รับ	หน่วยงาน รับผิดชอบ หลัก
				๒๕๖๑ (บาท)	๒๕๖๒ (บาท)	๒๕๖๓ (บาท)	๒๕๖๔ (บาท)	๒๕๖๕ (บาท)			
๒๔	โครงการส่งเสริมโภชนาการและสุขอนามัยแม่และเด็ก หมู่ที่ ๕ ตำบลเพิ่มพูนทรัพย์ อำเภอบ้านนาสาร จังหวัดสุราษฎร์ธานี	๑.เพื่อสืบสานโครงการตามพระราชดำริของพระเทพรัตนราชสุดาฯ สยามบรมราชกุมารี โครงการส่งเสริมโภชนาการและสุขภาพอนามัยแม่และเด็ก ๒.เพื่อส่งเสริมให้หญิงมีครรภ์ หญิงให้นมบุตร และเด็กทารกแรกเกิดจนถึงอายุ ๓ ปี ของหมู่บ้านหมู่ที่ ๕ ตำบลเพิ่มพูนทรัพย์ ได้รับความรู้ด้านอาหารและ	หญิงมีครรภ์ หญิงให้นมบุตร มารดาเด็กทารกแรกเกิดจนถึงอายุ ๓ ปี ในหมู่บ้านหมู่ที่ ๕ ตำบลเพิ่มพูนทรัพย์ อำเภอบ้านนาสาร จังหวัดสุราษฎร์ธานี จำนวน ๒๕ คน ปฏิบัติตามระเบียบกระทรวงมหาดไทยว่าด้วยเงินอุดหนุนขององค์กรปกครองส่วนท้องถิ่น พ.ศ.๒๕๕๙	๕,๕๒๕	๕,๕๒๕	๕,๕๒๕	๕,๕๒๕	-	หญิงมีครรภ์ หญิงให้นมบุตร และเด็กทารกแรกเกิดจนถึงอายุ ๓ ปี ของหมู่บ้านหมู่ที่ ๕ ตำบลเพิ่มพูนทรัพย์ มีหมอบ้าน มีสุขภาพอนามัยที่ดี ทั้งในด้านการเจริญเติบโต	๑.หญิงมีครรภ์ หญิงให้นมบุตร และเด็กทารกแรกเกิดจนถึงอายุ ๓ ปี ของหมู่บ้านหมู่ที่ ๕ ตำบลเพิ่มพูนทรัพย์ ได้รับความรู้ด้านอาหารและโภชนาการอย่างถูกต้อง ๒.หญิงมีครรภ์ หญิงให้นมบุตร และเด็กทารกแรกเกิดจนถึงอายุ ๓ ปี ของ	สำนักปลัด

		โภชนาการอย่างถูกต้อง							และ พัฒนาการ ของร่างกาย และสมอง	หมู่บ้านหมู่ที่ ๕ ตำบลเพิ่มพูนทรัพย์ มีสุขภาพอนามัยที่ดี ทั้งในด้านการ เจริญเติบโตและ พัฒนาการของ ร่างกายและสมอง	
--	--	----------------------	--	--	--	--	--	--	--	--	--

ยุทธศาสตร์จังหวัด : ยุทธศาสตร์ที่ ๔ การพัฒนาสังคมปลอดภัย คุณภาพชีวิตที่ดี และมีศักยภาพในการแข่งขัน

ยุทธศาสตร์การพัฒนาขององค์กรปกครองส่วนท้องถิ่นในเขตจังหวัด : ยุทธศาสตร์ที่ ๕ ส่งเสริม พัฒนาคุณภาพชีวิต

ยุทธศาสตร์พัฒนาองค์กรปกครองส่วนท้องถิ่น:ยุทธศาสตร์ที่ ๕ ส่งเสริม พัฒนาคุณภาพชีวิต

แผนงาน : สาธารณสุข

ที่	โครงการ	วัตถุประสงค์	เป้าหมาย (ผลผลิตของ โครงการ)	งบประมาณ					ตัวชี้วัด (KPI)	ผลที่คาดว่าจะได้รับ	หน่วยงาน รับผิดชอบ หลัก
				๒๕๖๑ (บาท)	๒๕๖๒ (บาท)	๒๕๖๓ (บาท)	๒๕๖๔ (บาท)	๒๕๖๕ (บาท)			
๒๕	โครงการคัดกรองมะเร็งลำไส้ใหญ่ หมู่ที่ ๕ ตำบลเพิ่มพูนทรัพย์ อำเภอบ้านนาสาร จังหวัดสุราษฎร์ธานี	๑.เพื่อสืบสานต่อพระปณิธานของสมเด็จพระเจ้าลูกเธอเจ้าฟ้าจุฬาภรณวลัยลักษณ์ อัครราชกุมารี ในการช่วยเหลือคนไทยให้พ้นภัยจากมะเร็ง ๒.เพื่อส่งเสริมให้ประชาชนที่มีอายุระหว่าง ๕๐-๗๐ ปีหมู่ที่ ๕ ตำบลเพิ่มพูนทรัพย์ ได้รับความรู้ในเรื่องมะเร็งลำไส้ใหญ่ และปัจจัยที่มีความเสี่ยงต่อ	ประชาชนที่มีอายุระหว่าง ๕๐-๗๐ ปีหมู่ที่ ๕ ตำบลเพิ่มพูนทรัพย์ อำเภอบ้านนาสาร จังหวัดสุราษฎร์ธานี จำนวน ๖๐ คน ปฏิบัติตามระเบียบกระทรวงมหาดไทยว่าด้วยเงินอุดหนุนขององค์กรปกครองส่วนท้องถิ่น พ.ศ.๒๕๕๙	๖,๖๐๐	๖,๖๐๐	๖,๖๐๐	๖,๖๐๐	-	ประชาชนที่มีอายุระหว่าง ๕๐-๗๐ ปี หมู่ที่ ๕ ตำบลเพิ่มพูนทรัพย์ ได้รับการตรวจคัดกรองมะเร็งลำไส้ใหญ่	๑.ประชาชนที่มีอายุระหว่าง ๕๐-๗๐ หมู่ที่ ๕ ตำบลเพิ่มพูนทรัพย์ ได้รับความรู้ในเรื่องมะเร็งลำไส้ใหญ่ และปัจจัยที่มีความเสี่ยงต่อการเกิดมะเร็งลำไส้ใหญ่ ๒.ประชาชนที่มีอายุระหว่าง ๕๐-๗๐ ปี หมู่ที่ ๕ ตำบลเพิ่มพูนทรัพย์ ได้รับการตรวจคัด	สำนักปลัด



		การเกิดมะเร็งลำไส้ใหญ่								กรอมะเร็งลำไส้ใหญ่ ตลอดจนวินิจฉัยโรคประเมินความเสี่ยง	
--	--	------------------------	--	--	--	--	--	--	--	---	--

ยุทธศาสตร์จังหวัด : ยุทธศาสตร์ที่ ๔ การพัฒนาสังคมปลอดภัย คุณภาพชีวิตที่ดี และมีศักยภาพในการแข่งขัน

ยุทธศาสตร์การพัฒนาขององค์กรปกครองส่วนท้องถิ่นในเขตจังหวัด : ยุทธศาสตร์ที่ ๕ ส่งเสริม พัฒนาคุณภาพชีวิต

ยุทธศาสตร์การพัฒนาองค์กรปกครองส่วนท้องถิ่น:ยุทธศาสตร์ที่ ๕ ส่งเสริม พัฒนาคุณภาพชีวิต

แผนงาน : สาธารณสุข

ที่	โครงการ	วัตถุประสงค์	เป้าหมาย (ผลผลิตของ โครงการ)	งบประมาณ					ตัวชี้วัด (KPI)	ผลที่คาดว่าจะได้รับ	หน่วยงาน รับผิดชอบ หลัก
				๒๕๖๑ (บาท)	๒๕๖๒ (บาท)	๒๕๖๓ (บาท)	๒๕๖๔ (บาท)	๒๕๖๕ (บาท)			
๒๖	โครงการอบรมหมอบ้านในพระราชประสงค์ หมู่ที่ ๖ ตำบลเพิ่มพูนทรัพย์ อำเภอบ้านนาสาร จังหวัด สุราษฎร์ธานี	๑.เพื่อสืบสานโครงการตามพระราชดำริของพระบาทสมเด็จพระปรมินทรมหาภูมิพลอดุลยเดช โครงการอบรมหมอบ้านในพระราชประสงค์ ๒.เพื่อส่งเสริมให้หมู่บ้านหมู่ที่ ๖ ตำบลเพิ่มพูนทรัพย์ มีหมอบ้านที่สามารถรักษาพยาบาลเบื้องต้น และรักษาโรคอย่างง่าย ให้แก่ประชาชนในหมู่บ้านอย่างถูกวิธีได้ ๓.เพื่อส่งเสริมให้ประชาชน	ประชาชนในหมู่บ้าน หมู่ที่ ๖ ตำบลเพิ่มพูนทรัพย์ จำนวน ๒๐ คน ปฏิบัติตามระเบียบกระทรวงมหาดไทยว่าด้วยเงินอุดหนุนขององค์กรปกครองส่วนท้องถิ่น พ.ศ. ๒๕๕๙	๗,๘๗๕	๗,๘๗๕	๗,๘๗๕	๗,๘๗๕	-	หมู่บ้านหมู่ที่ ๖ ตำบลเพิ่มพูนทรัพย์ มีหมอบ้านที่มีความรู้ในการรักษาพยาบาลเบื้องต้น และรักษาโรคอย่างง่าย สามารถรักษาประชาชนในหมู่บ้านได้	๑.ทำให้หมู่บ้านหมู่ที่ ๖ ตำบลเพิ่มพูนทรัพย์ มีหมอบ้านที่มีความรู้ในการรักษาพยาบาลเบื้องต้น และรักษาโรคอย่างง่าย สามารถรักษาประชาชนในหมู่บ้านได้ ๒.ประชาชนในหมู่บ้านสามารถพึ่งพิงตนเองในด้านสาธารณสุขได้อย่าง	สำนักปลัด

		ในหมู่บ้านหมู่ที่ ๖ ตำบล เพิ่มพูนทรัพย์ สามารถ พึ่งพิงตนเองในด้าน สาธารณสุขได้อย่างยั่งยืน								ยั่งยืน	
--	--	---	--	--	--	--	--	--	--	---------	--

ยุทธศาสตร์จังหวัด : ยุทธศาสตร์ที่ ๔ การพัฒนาสังคมปลอดภัย คุณภาพชีวิตที่ดี และมีศักยภาพในการแข่งขัน

ยุทธศาสตร์การพัฒนาขององค์กรปกครองส่วนท้องถิ่นในเขตจังหวัด : ยุทธศาสตร์ที่ ๕ ส่งเสริม พัฒนาคุณภาพชีวิต

ยุทธศาสตร์การพัฒนาองค์กรปกครองส่วนท้องถิ่น:ยุทธศาสตร์ที่ ๕ ส่งเสริม พัฒนาคุณภาพชีวิต

แผนงาน : สาธารณสุข

ที่	โครงการ	วัตถุประสงค์	เป้าหมาย (ผลผลิตของ โครงการ)	งบประมาณ					ตัวชี้วัด (KPI)	ผลที่คาดว่าจะได้รับ	หน่วยงาน รับผิดชอบ หลัก
				๒๕๖๑ (บาท)	๒๕๖๒ (บาท)	๒๕๖๓ (บาท)	๒๕๖๔ (บาท)	๒๕๖๕ (บาท)			
๒๗	โครงการส่งเสริม โภชนาการและ สุขอนามัยแม่และ เด็ก หมู่ที่ ๖ ตำบลเพิ่มพูน ทรัพย์ อำเภอบ้าน นาสาร จังหวัด สุราษฎร์ธานี	๑.เพื่อสืบสาน โครงการตาม พระราชดำริของ พระเทพรัตนราชสุดา ฯ สยามบรมราชกุมารี โครงการส่งเสริม โภชนาการและ สุขภาพอนามัยแม่และ เด็ก ๒.เพื่อส่งเสริมให้หญิง มีครรภ์ หญิงให้นม บุตร และเด็กทารก แรกเกิดจนถึงอายุ ๓ ปี ของหมู่บ้านหมู่ที่	หญิงมีครรภ์ หญิงให้ นมบุตร มารดาเด็ก ทารกแรกเกิดจนถึง อายุ ๓ ปี ในหมู่บ้าน หมู่ที่ ๖ ตำบล เพิ่มพูนทรัพย์ อำเภอ บ้านนาสาร จังหวัดสุ ราษฎร์ธานี จำนวน ๒๕ คน ปฏิบัติตามระเบียบ กระทรวงมหาดไทยว่า ด้วยเงินอุดหนุนของ องค์กรปกครองส่วน ท้องถิ่น พ.ศ.๒๕๕๙	๕,๕๒๕	๕,๕๒๕	๕,๕๒๕	๕,๕๒๕	-	หญิงมีครรภ์ หญิงให้นม บุตร และเด็ก ทารกแรกเกิด จนถึงอายุ ๓ ปี ของหมู่บ้าน หมู่ที่ ๖ ตำบลเพิ่มพูน ทรัพย์ มีหมอ หมู่บ้าน มี สุขภาพ อนามัยที่ดี ทั้ง ในด้านการ เจริญเติบโต	๑.หญิงมีครรภ์ หญิง ให้นมบุตร และเด็ก ทารกแรกเกิดจนถึง อายุ ๓ ปี ของ หมู่บ้านหมู่ที่ ๖ ตำบลเพิ่มพูนทรัพย์ ได้รับความรู้ด้าน อาหารและ โภชนาการอย่าง ถูกต้อง ๒.หญิงมีครรภ์ หญิง ให้นมบุตร และเด็ก ทารกแรกเกิดจนถึง อายุ ๓ ปี ของ	สำนักปลัด

		๖ ตำบลเพิ่มพูน ทรัพย์ ได้รับความรู้ ด้านอาหารและ โภชนาการอย่าง ถูกต้อง							และ พัฒนาการ ของร่างกาย และสมอง	หมู่บ้านหมู่ที่ ๖ ตำบลเพิ่มพูนทรัพย์ มีสุขภาพอนามัยที่ดี ทั้งในด้านการ เจริญเติบโตและ พัฒนาการของ ร่างกายและสมอง	
--	--	--	--	--	--	--	--	--	--	--	--

ยุทธศาสตร์จังหวัด : ยุทธศาสตร์ที่ ๔ การพัฒนาสังคมปลอดภัย คุณภาพชีวิตที่ดี และมีศักยภาพในการแข่งขัน

ยุทธศาสตร์การพัฒนาขององค์กรปกครองส่วนท้องถิ่นในเขตจังหวัด : ยุทธศาสตร์ที่ ๕ ส่งเสริม พัฒนาคุณภาพชีวิต

ยุทธศาสตร์พัฒนาองค์กรปกครองส่วนท้องถิ่น:ยุทธศาสตร์ที่ ๕ ส่งเสริม พัฒนาคุณภาพชีวิต

แผนงาน : สาธารณสุข

ที่	โครงการ	วัตถุประสงค์	เป้าหมาย (ผลผลิตของ โครงการ)	งบประมาณ					ตัวชี้วัด (KPI)	ผลที่คาดว่าจะได้รับ	หน่วยงาน รับผิดชอบ หลัก
				๒๕๖๑ (บาท)	๒๕๖๒ (บาท)	๒๕๖๓ (บาท)	๒๕๖๔ (บาท)	๒๕๖๕ (บาท)			
๒๘	โครงการคัดกรอง มะเร็งลำไส้ใหญ่ หมู่ที่ ๖ ตำบลเพิ่มพูนทรัพย์ อำเภอบ้านนาสาร จังหวัดสุราษฎร์ธานี	๑.เพื่อสืบสานต่อ พระปณิธานของ สมเด็จพระเจ้าลูก เธอเจ้าฟ้าจุฬาภรณ วลัยลักษณ์ อัครราช กุมารี ในการ ช่วยเหลือคนไทยให้ พ้นภัยจากมะเร็ง ๒.เพื่อส่งเสริมให้ ประชาชนที่มีอายุ ระหว่าง ๕๐-๗๐ ปี หมู่ที่ ๖ ตำบล เพิ่มพูนทรัพย์ ได้รับ ความรู้ในเรื่องมะเร็ง	ประชาชนที่มีอายุ ระหว่าง ๕๐-๗๐ ปี หมู่ที่ ๖ ตำบลเพิ่มพูน ทรัพย์ อำเภอบ้านนา สาร จังหวัดสุราษฎร์ ธานี จำนวน ๖๐ คน ปฏิบัติตามระเบียบ กระทรวงมหาดไทยว่า ด้วยเงินอุดหนุนของ องค์กรปกครองส่วน ท้องถิ่น พ.ศ.๒๕๕๙	๖,๖๐๐	๖,๖๐๐	๖,๖๐๐	๖,๖๐๐	-	ประชาชนที่มี อายุระหว่าง ๕๐-๗๐ ปี หมู่ที่ ๖ ตำบล เพิ่มพูนทรัพย์ ได้รับการ ตรวจคัดกรอง มะเร็งลำไส้ ใหญ่	๑.ประชาชนที่มีอายุ ระหว่าง ๕๐-๗๐ หมู่ที่ ๖ ตำบล เพิ่มพูนทรัพย์ ได้รับความรู้ในเรื่อง มะเร็งลำไส้ใหญ่ และปัจจัยที่มีความ เสี่ยงต่อการเกิด มะเร็งลำไส้ใหญ่ ๒.ประชาชนที่มีอายุ ระหว่าง ๕๐-๗๐ ปี หมู่ที่ ๖ ตำบล เพิ่มพูนทรัพย์ ได้รับการตรวจคัด	สำนักปลัด

		ลำไ้ใหญ่ และ ปัจจัยที่มีความเสี่ยง ต่อการเกิดมะเร็ง ลำไ้ใหญ่									กรอมะเร็งลำไ้ ใหญ่ ตลอดจน วินิจฉัยโรคประเมิน ความเสี่ยง	
รวม ๒๗ โครงการ				๑๙๙,๐๕๐	๒๐๙,๐๕๐	๑๙๙,๐๕๐	๑๙๙,๐๕๐	-				

ยุทธศาสตร์จังหวัด : ยุทธศาสตร์ที่ ๔ การพัฒนาสังคมปลอดภัย คุณภาพชีวิตที่ดี และมีศักยภาพในการแข่งขัน

ยุทธศาสตร์การพัฒนาขององค์กรปกครองส่วนท้องถิ่นในเขตจังหวัด : ยุทธศาสตร์ที่ ๕ ส่งเสริม พัฒนาคุณภาพชีวิต

ยุทธศาสตร์การพัฒนาองค์กรปกครองส่วนท้องถิ่น:ยุทธศาสตร์ที่ ๕ ส่งเสริม พัฒนาคุณภาพชีวิต

แผนงาน : การศาสนา วัฒนธรรมและนันทนาการ

ที่	โครงการ	วัตถุประสงค์	เป้าหมาย (ผลผลิตของ โครงการ)	งบประมาณ					ตัวชี้วัด (KPI)	ผลที่คาดว่าจะ ได้รับ	หน่วยงาน รับผิดชอบ หลัก
				๒๕๖๑ (บาท)	๒๕๖๒ (บาท)	๒๕๖๓ (บาท)	๒๕๖๔ (บาท)	๒๕๖๕ (บาท)			
๒๙	การแข่งขันกีฬา ฟุตบอล ประเพณีและ กีฬาพื้นบ้าน ตำบลเพิ่มพูน ทรัพย์ประจำปี	-เพื่อให้ประชาชนสนใจ เล่นกีฬาปลอดจากยา เสพติด -เพื่อให้มีความรักความ สามัคคีในชุมชน	-จำนวน ๑ ครั้ง/๖ หมู่บ้าน มีกิจกรรม แข่งขันกีฬา ฟุตบอล,กีฬา พื้นบ้าน	๔๕,๐๐๐	๗๐,๐๐๐ (๔๕,๐๐๐)	๑๐๐,๐๐๐ (๔๕,๐๐๐)	๑๐๐,๐๐๐ (๔๕,๐๐๐)	-	ร้อยละของ ประชาชนที่มี คุณภาพชีวิตที่ ดีขึ้น ทั้งด้าน สาธารณสุข การศึกษา	-ประชาชนได้ หันมาสนใจเล่น กีฬา ออกกำลังกาย ปลอดจาก ยาเสพติด -เกิดความรัก สามัคคี	สำนักปลัด
๓๐	โครงการแข่งขัน กีฬาศูนย์พัฒนา เด็กเล็ก	-เพื่อให้เด็กเล็กมีสุขภาพ ดี แข็งแรง -เพื่อให้เด็กมีพัฒนาการ	ศูนย์พัฒนาเด็ก เล็ก ทั้ง ๒ แห่ง เข้าร่วมการ แข่งขันกีฬาศูนย์ฯ ระดับอำเภอ	๑๕,๐๐๐	๑๕,๐๐๐	๑๕,๐๐๐	๑๕,๐๐๐	-	ร้อยละของ ประชาชนที่มี คุณภาพชีวิตที่ ดีขึ้น ทั้งด้าน สาธารณสุข การศึกษา	-ประชาชนได้ หันมาสนใจเล่น กีฬา ออกกำลังกาย ปลอดจาก ยาเสพติด -เกิดความรัก สามัคคี	สำนักปลัด

๓๑	โครงการแข่งขันกีฬาหมู่บ้านจุฬาภรณ์	เพื่อให้ประชาชนสนใจเล่นกีฬาปลอดจากยาเสพติด - เพื่อให้มีความรักความสามัคคี และสุขภาพสมบูรณ์แข็งแรง	๑ ครั้ง/ปี ค่าพาหนะ,ค่าชุดกีฬา,ค่าเบี้ยเลี้ยง,ค่าวัสดุอุปกรณ์กีฬา	๓๐,๐๐๐	๓๐,๐๐๐	๓๐,๐๐๐	๓๐,๐๐๐	-	ร้อยละของประชาชนที่มีคุณภาพชีวิตที่ดีขึ้น ทั้งด้านสาธารณสุข การศึกษา	-ประชาชนหันมาสนใจเล่นกีฬา ทำให้ปลอดจากยาเสพติด -เกิดความรักความสามัคคีในสังคม	สำนักปลัด
----	------------------------------------	---	--	--------	--------	--------	--------	---	--	---	-----------

ยุทธศาสตร์จังหวัด : ยุทธศาสตร์ที่ ๔ การพัฒนาสังคมปลอดภัย คุณภาพชีวิตที่ดี และมีศักยภาพในการแข่งขัน

ยุทธศาสตร์การพัฒนาขององค์กรปกครองส่วนท้องถิ่นในเขตจังหวัด : ยุทธศาสตร์ที่ ๕ ส่งเสริม พัฒนาคุณภาพชีวิต

ยุทธศาสตร์พัฒนาองค์กรปกครองส่วนท้องถิ่น:ยุทธศาสตร์ที่ ๕ ส่งเสริม พัฒนาคุณภาพชีวิต

แผนงาน : การศาสนา วัฒนธรรมและนันทนาการ

ที่	โครงการ	วัตถุประสงค์	เป้าหมาย (ผลผลิตของโครงการ)	งบประมาณ					ตัวชี้วัด (KPI)	ผลที่คาดว่าจะได้รับ	หน่วยงานรับผิดชอบหลัก
				๒๕๖๑ (บาท)	๒๕๖๒ (บาท)	๒๕๖๓ (บาท)	๒๕๖๔ (บาท)	๒๕๖๕ (บาท)			
๓๒	ค่าใช้จ่ายสำหรับการส่งเสริมกีฬา	๑.เพื่อส่งเสริมให้เยาวชนและประชาชนได้มีโอกาสเข้าร่วมกิจกรรมการแข่งขันกีฬา ๒.เพื่อส่งเสริมให้เด็กเยาวชนและประชาชนรู้จักใช้เวลาว่างให้เป็นประโยชน์ด้วยกิจกรรมกีฬาและนันทนาการ	คณะผู้บริหาร, พนักงานประชาชนในพื้นที่ได้เข้าร่วมกิจกรรม	๒๐,๐๐๐	๕๐,๐๐๐ (๒๐,๐๐๐)	๕๐,๐๐๐ (๒๐,๐๐๐)	๕๐,๐๐๐ (๒๐,๐๐๐)	-	ร้อยละของประชาชนที่มีคุณภาพชีวิตที่ดีขึ้น ทั้งด้านสาธารณสุข การศึกษา	-เยาวชนและประชาชนได้มีโอกาสเข้าร่วมกิจกรรมการแข่งขันกีฬา	สำนักปลัด
รวม ๔ โครงการ				๑๑๐,๐๐๐	๑๖๕,๐๐๐	๑๙๕,๐๐๐	๑๙๕,๐๐๐	-			

ยุทธศาสตร์จังหวัด : ยุทธศาสตร์ที่ ๔ การพัฒนาสังคมปลอดภัย คุณภาพชีวิตที่ดี และมีศักยภาพในการแข่งขัน

ยุทธศาสตร์การพัฒนาขององค์กรปกครองส่วนท้องถิ่นในเขตจังหวัด : ยุทธศาสตร์ที่ ๕ ส่งเสริม พัฒนาคุณภาพชีวิต

ยุทธศาสตร์การพัฒนาองค์กรปกครองส่วนท้องถิ่น:ยุทธศาสตร์ที่ ๕ ส่งเสริม พัฒนาคุณภาพชีวิต

แผนงาน : การศึกษา

ที่	โครงการ	วัตถุประสงค์	เป้าหมาย (ผลผลิตของโครงการ)	งบประมาณ					ตัวชี้วัด (KPI)	ผลที่คาดว่าจะได้รับ	หน่วยงานรับผิดชอบหลัก
				๒๕๖๑ (บาท)	๒๕๖๒ (บาท)	๒๕๖๓ (บาท)	๒๕๖๔ (บาท)	๒๕๖๕ (บาท)			
๓๓	โครงการจัดงานวันเด็กแห่งชาติประจำปี	-เพื่อให้เด็กและเยาวชนมีโอกาสแสดงออกถึงความสามารถในด้านต่าง ๆ -เพื่อให้เด็กและเยาวชนได้ตระหนักถึงวินัยหน้าที่ของตนเอง	-เด็กและเยาวชนในพื้นที่ตำบลเพิ่มพูนทรัพย์ ประมาณ ๔๐๐ คน	๒๕,๐๐๐	๔๕,๐๐๐ (๒๕,๐๐๐)	๔๕,๐๐๐ (๒๕,๐๐๐)	๔๕,๐๐๐ (๒๕,๐๐๐)	-	ร้อยละของประชาชนที่มีคุณภาพชีวิตที่ดีขึ้นทั้งด้านสาธารณสุข การศึกษา	-เด็กและเยาวชนเห็นคุณค่าในตนเอง -เด็กและเยาวชนได้แสดงออกด้านความรู้ สามารถในด้านต่าง ๆ	สำนักปลัด
๓๔	โครงการส่งเสริมพัฒนาการเรียนรู้นอกสถานที่	-เพื่อส่งเสริมให้เด็กมีพัฒนาการเรียนรู้กับเหตุการณ์และความเป็นจริง	เด็กศูนย์พัฒนาเด็กเล็ก ทั้ง ๒ ศูนย์	๕,๐๐๐	๕,๐๐๐	๕,๐๐๐	๕,๐๐๐	-	ร้อยละของประชาชนที่มีคุณภาพชีวิตที่ดีขึ้นทั้งด้าน	-เด็กสามารถเรียนรู้และปรับทัศนคติกับเหตุการณ์และสถานที่จริง โดย	สำนักปลัด

									สาธารณสุข การศึกษา	การออกศึกษา นอกสถานที่	
--	--	--	--	--	--	--	--	--	-----------------------	---------------------------	--

ยุทธศาสตร์จังหวัด : ยุทธศาสตร์ที่ ๔ การพัฒนาสังคมปลอดภัย คุณภาพชีวิตที่ดี และมีศักยภาพในการแข่งขัน

ยุทธศาสตร์การพัฒนาขององค์กรปกครองส่วนท้องถิ่นในเขตจังหวัด : ยุทธศาสตร์ที่ ๕ ส่งเสริม พัฒนาคุณภาพชีวิต

ยุทธศาสตร์พัฒนาองค์กรปกครองส่วนท้องถิ่น:ยุทธศาสตร์ที่ ๕ ส่งเสริม พัฒนาคุณภาพชีวิต

แผนงาน : การศึกษา

ที่	โครงการ	วัตถุประสงค์	เป้าหมาย (ผลผลิตของ โครงการ)	งบประมาณ					ตัวชี้วัด (KPI)	ผลที่คาดว่าจะ ได้รับ	หน่วยงาน รับผิดชอบ หลัก
				๒๕๖๑ (บาท)	๒๕๖๒ (บาท)	๒๕๖๓ (บาท)	๒๕๖๔ (บาท)	๒๕๖๕ (บาท)			
๓๕	โครงการเงินอุดหนุนสำหรับสนับสนุนอาหารกลางวันให้แก่โรงเรียนสังกัดสำนักงานคณะกรรมการการศึกษาขั้นพื้นฐาน (สพฐ.)	-เพื่อให้เด็กนักเรียนได้รับประทานอาหารที่ครบและถูกหลักตามโภชนาการที่ครบถ้วน	เด็กนักเรียน ๓ แห่ง สังกัด (สพฐ.) รร.บ้านเหมืองทวด,รร.บ้านวังหิน,รร.บ้านกอบแกบ อัตรามือละ ๒๐ บาท จำนวน ๒๐๐ วัน ใช้ข้อมูลเด็ก ณ วันที่ ๑๐ มิถุนายน	๙๘๐,๐๐๐	๑,๑๙๒,๐๐๐ (๙๘๐,๐๐๐)	๑,๕๔๔,๐๐๐ (๑,๑๙๒,๐๐๐)	๑,๕๔๔,๐๐๐ (๑,๑๙๒,๐๐๐)	-	ร้อยละของประชาชนที่มีคุณภาพชีวิตที่ดีขึ้นทั้งด้านสาธารณสุขการศึกษา	-เด็กได้รับอาหารถูกหลักตามโภชนาการที่ครบถ้วน	สำนักปลัด
๓๖	โครงการจัดซื้อสื่อ	๑. เพื่อช่วยให้เด็ก	-สำหรับจัดซื้อสื่อ	-	๗๑,๔๐๐	๗๔,๘๐๐	๗๔,๘๐๐	-	ร้อยละของ	๑.เด็กได้มีสื่อที่ช่วย	สำนักปลัด

วัสดุการเรียนการสอนศูนย์พัฒนาเด็กเล็ก บ้านเหมืองทวด (ค่าจัดการเรียนการสอน)	นักเรียนเข้าใจการเรียนการสอนได้ดียิ่งขึ้น ๒.เพื่อพัฒนาการเรียนการสอนทั้ง ๔ ด้านให้มีประสิทธิภาพ ๓.เพื่อพัฒนาคุณภาพการศึกษา	วัสดุการเรียนการสอน สำหรับเด็กเล็ก โดยอ้างอิงข้อมูลนักเรียน ณ วันที่ ๑๐ มิถุนายน							ประชาชนที่มีคุณภาพชีวิตที่ดีขึ้น ทั้งด้านสาธารณสุข การศึกษา	ในการเรียนการสอนได้ดียิ่งขึ้น ๒.เด็กมีพัฒนาการที่ดีครบทั้ง ๔ ด้าน ๓.สื่อการเรียนการสอนช่วยพัฒนาการศึกษาได้ดียิ่งขึ้น	
--	--	--	--	--	--	--	--	--	---	--	--

ยุทธศาสตร์จังหวัด : ยุทธศาสตร์ที่ ๔ การพัฒนาสังคมปลอดภัย คุณภาพชีวิตที่ดี และมีศักยภาพในการแข่งขัน

ยุทธศาสตร์การพัฒนาขององค์กรปกครองส่วนท้องถิ่นในเขตจังหวัด : ยุทธศาสตร์ที่ ๕ ส่งเสริม พัฒนาคุณภาพชีวิต

ยุทธศาสตร์การพัฒนาองค์กรปกครองส่วนท้องถิ่น:ยุทธศาสตร์ที่ ๕ ส่งเสริม พัฒนาคุณภาพชีวิต

แผนงาน : การศึกษา

ที่	โครงการ	วัตถุประสงค์	เป้าหมาย (ผลผลิตของโครงการ)	งบประมาณ					ตัวชี้วัด (KPI)	ผลที่คาดว่าจะได้รับ	หน่วยงานรับผิดชอบหลัก
				๒๕๖๑ (บาท)	๒๕๖๒ (บาท)	๒๕๖๓ (บาท)	๒๕๖๔ (บาท)	๒๕๖๕ (บาท)			
๓๗	โครงการสนับสนุนค่าใช้จ่ายการบริหารสถานศึกษา (ค่าหนังสือเรียน,ค่าอุปกรณ์การเรียน,ค่าเครื่องแบบนักเรียน ,ค่ากิจกรรมพัฒนาผู้เรียนศูนย์พัฒนาเด็กเล็กบ้านวังหิน	๑.เพื่อช่วยให้นักเรียนเข้าใจการเรียนการสอนได้ดียิ่งขึ้น ๒.เพื่อพัฒนาการเรียนการสอนทั้ง ๔ ด้าน ให้มีประสิทธิภาพ ๓. เพื่อพัฒนาคุณภาพการศึกษา	เด็กปฐมวัย อายุ ๓-๕ ปี จำนวนเด็กเล็ก ๓๗ คน โดยอ้างอิงข้อมูลปรับปรุงเดือนพฤศจิกายน ๒๕๖๑	-	-	๓๐,๐๐๐	๓๐,๐๐๐	-	ร้อยละของประชาชนที่มีคุณภาพชีวิตที่ดีขึ้นทั้งด้านสาธารณสุข การศึกษา	๑.เด็กได้มีสื่อที่ช่วยในการเรียนการสอนได้ดียิ่งขึ้น ๒.เด็กมีพัฒนาการที่ดีครบทั้ง ๔ ด้าน ๓.สื่อการเรียนการสอนช่วยพัฒนาการศึกษาได้ดียิ่งขึ้น	สำนักปลัด /ศพด.บ้านวังหิน
๓๘	โครงการสนับสนุนค่าใช้จ่ายการบริหาร	๑.เพื่อช่วยให้นักเรียนเข้าใจการ	เด็กปฐมวัย อายุ ๓-๕ ปี จำนวนเด็กเล็ก ๔๔	-	-	๓๐,๐๐๐	๓๐,๐๐๐	-	ร้อยละของประชาชนที่มี	๑.เด็กได้มีสื่อที่ช่วยในการเรียน	สำนักปลัด /ศพด.บ้าน



สถานศึกษา (ค่าหนังสือเรียน,ค่าอุปกรณ์การเรียน,ค่าเครื่องแบบนักเรียน,ค่ากิจกรรมพัฒนาผู้เรียนศูนย์พัฒนาเด็กเล็กบ้านเหมืองทวด	เรียนการสอนได้ดียิ่งขึ้น ๒.เพื่อพัฒนาการเรียนการสอนทั้ง ๔ ด้านให้มีประสิทธิภาพ ๓.เพื่อพัฒนาคุณภาพการศึกษา	คน โดยอ้างอิงข้อมูลปรับปรุงเดือนพฤศจิกายน ๒๕๖๑							คุณภาพชีวิตที่ดีขึ้น ทั้งด้านสาธารณสุขการศึกษา	การสอนได้ดียิ่งขึ้น ๒.เด็กมีพัฒนาการที่ดีครบทั้ง ๔ ด้าน ๓.สื่อการเรียนการสอนช่วยพัฒนาการศึกษาได้ดียิ่งขึ้น	เหมืองทวด
--	---	--	--	--	--	--	--	--	--	--	-----------

ยุทธศาสตร์จังหวัด : ยุทธศาสตร์ที่ ๔ การพัฒนาสังคมปลอดภัย คุณภาพชีวิตที่ดี และมีศักยภาพในการแข่งขัน

ยุทธศาสตร์การพัฒนาขององค์กรปกครองส่วนท้องถิ่นในเขตจังหวัด : ยุทธศาสตร์ที่ ๕ ส่งเสริม พัฒนาคุณภาพชีวิต

ยุทธศาสตร์การพัฒนาองค์กรปกครองส่วนท้องถิ่น:ยุทธศาสตร์ที่ ๕ ส่งเสริม พัฒนาคุณภาพชีวิต

แผนงาน : การศึกษา

ที่	โครงการ	วัตถุประสงค์	เป้าหมาย (ผลผลิตของโครงการ)	งบประมาณ					ตัวชี้วัด (KPI)	ผลที่คาดว่าจะได้รับ	หน่วยงานรับผิดชอบหลัก
				๒๕๖๑ (บาท)	๒๕๖๒ (บาท)	๒๕๖๓ (บาท)	๒๕๖๔ (บาท)	๒๕๖๕ (บาท)			
๓๙	โครงการอาหารกลางวันสำหรับนักเรียนศูนย์พัฒนาเด็กเล็กบ้านเหมืองทวด	๑. เพื่อให้เด็กนักเรียนมีอาหารกลางวัน ที่มีคุณค่าตามหลักโภชนาการอย่างทั่วถึง ร้อยละ ๑๐๐ ๒. เพื่อให้เด็กนักเรียนมีน้ำหนักส่วนสูง และมีสมรรถภาพทางกายตามเกณฑ์ ๓. เพื่อให้เด็กนักเรียนมีความสุข	-สำหรับค่าอาหารกลางวันเด็กศูนย์พัฒนาเด็กเล็ก อัตรามื้อละ ๒๐ บาท จำนวน ๒๔๕ วัน โดยอ้างอิงข้อมูลนักเรียน ณ วันที่ ๑๐ มิถุนายน	-	๒๐๕,๘๐๐ (๕๓๓,๐๐๐)	๒๑๕,๖๐๐ (๒๐๕,๘๐๐)	๒๑๕,๖๐๐ (๒๐๕,๘๐๐)	-	ร้อยละ ของประชาชนที่มีคุณภาพชีวิตที่ดีขึ้น ทั้งด้านสาธารณสุขการศึกษา	๑.เด็กนักเรียนในศูนย์พัฒนาเด็กเล็กบ้านวังหิน ได้รับประทานอาหารทุกวัน ๒.เด็กนักเรียนได้รับประทานอาหารที่มีคุณค่าตามหลักโภชนาการที่ดี ๓.เด็กนักเรียนในศูนย์พัฒนาเด็กเล็กบ้านวังหิน มี	

		อนามัยที่สมบูรณ์ แข็งแรง ปราศจาก โรคภัยไข้เจ็บ								สุขภาพแข็งแรง ปราศจากโรคภัย ไข้เจ็บ ๔.เด็กนักเรียนมี น้ำหนัก ส่วนสูง และมีสมรรถภาพ ทางกายตรงตาม เกณฑ์ที่กำหนดไว้	
--	--	--	--	--	--	--	--	--	--	---	--

ยุทธศาสตร์จังหวัด : ยุทธศาสตร์ที่ ๔ การพัฒนาสังคมปลอดภัย คุณภาพชีวิตที่ดี และมีศักยภาพในการแข่งขัน

ยุทธศาสตร์การพัฒนาขององค์กรปกครองส่วนท้องถิ่นในเขตจังหวัด : ยุทธศาสตร์ที่ ๕ ส่งเสริม พัฒนาคุณภาพชีวิต

ยุทธศาสตร์การพัฒนาองค์กรปกครองส่วนท้องถิ่น:ยุทธศาสตร์ที่ ๕ ส่งเสริม พัฒนาคุณภาพชีวิต

แผนงาน : การศึกษา

ที่	โครงการ	วัตถุประสงค์	เป้าหมาย (ผลผลิตของ โครงการ)	งบประมาณ					ตัวชี้วัด (KPI)	ผลที่คาดว่าจะ ได้รับ	หน่วยงาน รับผิดชอบ หลัก
				๒๕๖๑ (บาท)	๒๕๖๒ (บาท)	๒๕๖๓ (บาท)	๒๕๖๔ (บาท)	๒๕๖๕ (บาท)			
๔๐	โครงการอาหาร กลางวันสำหรับ นักเรียนศูนย์ พัฒนาเด็กเล็ก บ้านวังหิน ประจำปี	๑.เพื่อให้เด็กนักเรียน มีอาหารกลางวัน ที่มี คุณค่าตามหลัก โภชนาการอย่างทั่วถึง ร้อยละ ๑๐๐ ๒. เพื่อให้เด็กนักเรียน มีน้ำหนัก ส่วนสูง และ มีสมรรถภาพทางกาย ตามเกณฑ์ ๓.เพื่อให้เด็กนักเรียน มีสุขภาพอนามัยที่ สมบูรณ์ แข็งแรง ปราศจากโรคภัยไข้	-สำหรับค่าอาหาร กลางวันเด็กศูนย์ พัฒนาเด็กเล็ก อัตรามื้อละ ๒๐ บาท จำนวน ๒๔๕ วัน โดย อ้างอิง ข้อมูลนักเรียน ณ วันที่ ๑๐ มิถุนายน	-	๑๖๑,๗๐๐ (๕๓๓,๐๐๐)	๑๘๑,๓๐๐ (๑๖๑,๗๐๐)	๑๘๑,๓๐๐ (๑๖๑,๗๐๐)		ร้อยละของ ประชาชนที่มี คุณภาพชีวิตที่ ดีขึ้น ทั้งด้าน สาธารณสุข การศึกษา	-เด็กได้รับ อาหารถูกหลัก ตามโภชนาการ ที่ครบถ้วน	สำนักปลัด

		เจ็บ									
๔๑	ค่าอาหารเสริม (นม)	-เพื่อให้เด็กได้รับอาหารถูกหลักตามโภชนาการที่ครบถ้วน	สำหรับเด็กศูนย์พัฒนาเด็กเล็ก ๒ แห่ง,และนักเรียนสังกัด สพฐ.๓ แห่ง	๖๕๐,๐๐๐	๗๓๐,๒๔๕ (๖๕๐,๐๐๐)	๘๐๒,๘๘๐ (๗๓๐,๒๔๕)	๘๐๒,๘๘๐ (๗๓๐,๒๔๕)		ร้อยละของประชาชนที่มีคุณภาพชีวิตที่ดีขึ้น ทั้งด้านสาธารณสุข การศึกษา	-เด็กได้รับอาหารถูกหลักตามโภชนาการที่ครบถ้วน	สำนักปลัด

ยุทธศาสตร์จังหวัด : ยุทธศาสตร์ที่ ๔ การพัฒนาสังคมปลอดภัย คุณภาพชีวิตที่ดี และมีศักยภาพในการแข่งขัน

ยุทธศาสตร์การพัฒนาขององค์กรปกครองส่วนท้องถิ่นในเขตจังหวัด : ยุทธศาสตร์ที่ ๕ ส่งเสริม พัฒนาคุณภาพชีวิต

ยุทธศาสตร์การพัฒนาองค์กรปกครองส่วนท้องถิ่น:ยุทธศาสตร์ที่ ๕ ส่งเสริม พัฒนาคุณภาพชีวิต

แผนงาน : การศึกษา

ที่	โครงการ	วัตถุประสงค์	เป้าหมาย (ผลผลิตของโครงการ)	งบประมาณ					ตัวชี้วัด (KPI)	ผลที่คาดว่าจะได้รับ	หน่วยงานรับผิดชอบหลัก
				๒๕๖๑ (บาท)	๒๕๖๒ (บาท)	๒๕๖๓ (บาท)	๒๕๖๔ (บาท)	๒๕๖๕ (บาท)			
๔๒	โครงการจัดซื้อสื่อวัสดุการเรียนการสอนศูนย์พัฒนาเด็กเล็กบ้านวังหิน (ค่าจัดการเรียนการสอน)	๑. เพื่อช่วยให้เด็กนักเรียนเข้าใจการเรียนการสอนได้ดียิ่งขึ้น ๒.เพื่อพัฒนาการเรียนการสอนทั้ง ๔ ด้านให้มีประสิทธิภาพ ๓.เพื่อพัฒนาคุณภาพการศึกษา	-สำหรับจัดซื้อสื่อวัสดุการเรียนการสอน สำหรับเด็กเล็ก โดยอ้างอิงข้อมูลนักเรียน ณ วันที่ ๑๐ มิถุนายน ๒๕๖๑	-	๕๒,๗๐๐	๖๒,๙๐๐ (๕๒,๗๐๐)	๖๒,๙๐๐ (๕๒,๗๐๐)	-	ร้อยละของประชาชนที่มีคุณภาพชีวิตที่ดีขึ้น ทั้งด้านสาธารณสุข การศึกษา	๑.เด็กได้มีสื่อที่ช่วยในการเรียนการสอนได้ดียิ่งขึ้น ๒.เด็กมีพัฒนาการที่ดีครบทั้ง ๔ ด้าน ๓.สื่อการเรียนการสอนช่วยพัฒนาการศึกษาได้ดียิ่งขึ้น	สำนักปลัด
รวม ๑๐ โครงการ				๑,๖๖๐,๐๐๐	๒,๔๖๓,๘๔๕	๒,๙๙๑,๔๘๐	๒,๙๙๑,๔๘๐	-			

ยุทธศาสตร์จังหวัด : ยุทธศาสตร์ที่ ๔ การพัฒนาสังคมปลอดภัย คุณภาพชีวิตที่ดี และมีศักยภาพในการแข่งขัน

ยุทธศาสตร์การพัฒนาขององค์กรปกครองส่วนท้องถิ่นในเขตจังหวัด : ยุทธศาสตร์ที่ ๕ ส่งเสริม พัฒนาคุณภาพชีวิต

ยุทธศาสตร์การพัฒนาองค์กรปกครองส่วนท้องถิ่น:ยุทธศาสตร์ที่ ๕ ส่งเสริม พัฒนาคุณภาพชีวิต

แผนงาน : การรักษาความสงบภายใน

ที่	โครงการ	วัตถุประสงค์	เป้าหมาย (ผลผลิตของโครงการ)	งบประมาณ					ตัวชี้วัด (KPI)	ผลที่คาดว่าจะได้รับ	หน่วยงานรับผิดชอบหลัก
				๒๕๖๑ (บาท)	๒๕๖๒ (บาท)	๒๕๖๓ (บาท)	๒๕๖๔ (บาท)	๒๕๖๕ (บาท)			
๔๓	โครงการฝึก ทบหวน สมาชิก อาสาสมัคร ป้องกันภัย ฝ่ายพลเรือน (อปพร.) องค์การบริหารส่วน ตำบลเพิ่มพูนทรัพย์ ประจำปี งบประมาณ ๒๕๖๒	๑.เพื่อให้สมาชิก อปพร.ได้มีความรู้ และ รู้จักวิธีเตรียมการ ป้องกันสาธารณภัย และอุบัติเหตุ ๒.เพื่อลดอันตราย และการสูญเสียชีวิต และทรัพย์สินของ ประชาชนและของ รัฐ ๓.เพื่อเป็นกำลัง สนับสนุนหน่วยงาน ภาครัฐ ๔.เพื่อเป็นแกนนำใน	จัดการฝึกทบหวน สมาชิกอาสาสมัคร ป้องกันภัยฝ่ายพล เรือน (อปพร.) องค์การบริหารส่วน ตำบลเพิ่มพูนทรัพย์ จำนวน ๒๐ คน (มา จากสมาชิก อปพร. ที่สมัครใจเข้าร่วมฝึก ทบหวน) ปฏิบัติตามระเบียบ กระทรวงมหาดไทย ว่าด้วยค่าใช้จ่ายใน	-	๑๓๐,๐๐๐	-	-	-	๑.สมาชิก อปพร.ได้มีความรู้ และรู้จักวิธี เตรียมการ ป้องกันสาธารณ ภัยและอุบัติเหตุ ๒.ลดอันตราย และการสูญเสีย ชีวิตและ ทรัพย์สินของ ประชาชนและ ของรัฐ ๓.กำลังสนับสนุน หน่วยงานภาครัฐ ๔.แกนนำในการ	๑. สมาชิก อปพร. และประชาชน ได้รับความรู้และ รู้จักวิธีการป้องกัน เหตุจากสาธารณ ภัยและอุบัติเหตุ ๒.ลดอันตรายและ การสูญเสียชีวิต และทรัพย์สินของ ประชาชนและของ รัฐ ๓.กำลังสนับสนุน หน่วยงานภาครัฐ ๔.แกนนำในการ	สำนักปลัด

		การป้องกันสาธารณภัย อุบัติภัยภายในชุมชน	การฝึกอบรม และการเข้ารับ การฝึกอบรมของเจ้าหน้าที่ท้องถิ่น พ.ศ. ๒๕๕๗						หน่วยงานภาครัฐ ๔.แกนนำในการป้องกันสาธารณภัย อุบัติภัยภายในชุมชน	ป้องกันสาธารณภัย อุบัติภัยภายในชุมชน	
รวม ๑ โครงการ				-	๑๓๐,๐๐๐	-	-	-			

ก.ยุทธศาสตร์จังหวัดที่ ๕ การสร้างฐานทรัพยากรธรรมชาติที่มั่นคงและมีสภาพแวดล้อมที่เหมาะสม

ข.ยุทธศาสตร์การพัฒนาขององค์กรปกครองส่วนท้องถิ่นในเขตจังหวัดที่ ๖ ส่งเสริม สนับสนุนการท่องเที่ยว และการอนุรักษ์ ทรัพยากรธรรมชาติและสิ่งแวดล้อม

๑.ยุทธศาสตร์การพัฒนาองค์กรปกครองส่วนท้องถิ่นที่ ๖ ส่งเสริม สนับสนุนการท่องเที่ยว และการอนุรักษ์ทรัพยากรธรรมชาติและสิ่งแวดล้อม

๑.๑ แผนงาน เคหะและชุมชน

ที่	โครงการ	วัตถุประสงค์	เป้าหมาย (ผลผลิตของโครงการ)	งบประมาณ					ตัวชี้วัด (KPI)	ผลที่คาดว่าจะได้รับ	หน่วยงานรับผิดชอบหลัก
				๒๕๖๑ (บาท)	๒๕๖๒ (บาท)	๒๕๖๓ (บาท)	๒๕๖๔ (บาท)	๒๕๖๕ (บาท)			
๑	ปรับปรุงภูมิทัศน์ถนนน้ำล้นวังหีบ หมู่ที่ ๔	-เพื่อพัฒนาให้เป็นแหล่งท่องเที่ยวที่สวยงามได้มาตรฐาน	-ปรับเกลี่ยถนนทั้ง ๒ ฝั่ง -ปลูกต้นไม้ในกระถางโดยรอบ	๕๐,๐๐๐	๕๐,๐๐๐	๕๐,๐๐๐	๕๐,๐๐๐	-	-ร้อยละของประชาชนที่มีส่วนร่วมคิด ร่วมทำ ร่วมตัดสินใจในการบริหารงาน	-มีแหล่งท่องเที่ยวที่ได้มาตรฐาน	กองช่าง
๒	ปรับปรุงภูมิทัศน์หมู่บ้าน หมู่ที่ ๖	-เพื่อให้หมู่บ้านมีความสวยงาม เป็นระเบียบเรียบร้อย ประทับใจแก่ผู้มาเยี่ยมเยือน	-ปลูกต้นไม้มีดอกในกระถางทั้ง ๒ ข้างทาง	๕๐,๐๐๐	๕๐,๐๐๐	๕๐,๐๐๐	๕๐,๐๐๐	-	ร้อยละของประชาชนที่มีส่วนร่วมคิด ร่วมทำ ร่วมตัดสินใจในการบริหารงาน	-ผู้มาเยี่ยมเยือนในพื้นที่ หมู่ที่ ๖ เกิดความประทับใจและอาจเชื่อมโยงให้เป็นแหล่ง	กองช่าง

										ท่องเที่ยวใน อนาคต	
๓	โครงการปรับปรุง ภูมิทัศน์ชุมชนเมือง หลัง อบต. หมู่ที่ ๑	-เพื่อพัฒนาเป็น แหล่งท่องเที่ยวให้ได้ มาตรฐาน	จำนวน ๑ แห่ง ตามแบบแปลน ที่ อบต. กำหนด -ปรับเกลี่ยถนน -ปลูกต้นไม้	๓๐๐,๐๐๐	๓๐๐,๐๐๐	๓๐๐,๐๐๐	๓๐๐,๐๐๐	-	ร้อยละที่ เพิ่มขึ้นของ รายได้จากการ ท่องเที่ยวและ พื้นที่ป่ามีความ อุดมสมบูรณ์	-เป็นแหล่ง ท่องเที่ยวที่ได้ มาตรฐาน และสวยงาม	กองช่าง

ก.ยุทธศาสตร์จังหวัดที่ ๕ การสร้างฐานทรัพยากรธรรมชาติที่มั่นคงและมีสภาพแวดล้อมที่เหมาะสม

ข.ยุทธศาสตร์การพัฒนาขององค์กรปกครองส่วนท้องถิ่นในเขตจังหวัดที่ ๖ ส่งเสริม สนับสนุนการท่องเที่ยว และการอนุรักษ์ ทรัพยากรธรรมชาติและสิ่งแวดล้อม

๑.ยุทธศาสตร์การพัฒนาองค์กรปกครองส่วนท้องถิ่นที่ ๖ ส่งเสริม สนับสนุนการท่องเที่ยว และการอนุรักษ์ทรัพยากรธรรมชาติและสิ่งแวดล้อม

๑.๑ แผนงาน เคหะและชุมชน

ที่	โครงการ	วัตถุประสงค์	เป้าหมาย (ผลผลิตของ โครงการ)	งบประมาณ					ตัวชี้วัด (KPI)	ผลที่คาดว่าจะ ได้รับ	หน่วยงาน รับผิดชอบ หลัก
				๒๕๖๑ (บาท)	๒๕๖๒ (บาท)	๒๕๖๓ (บาท)	๒๕๖๔ (บาท)	๒๕๖๕ (บาท)			
๔	ก่อสร้างศาลาจุด ชมวิวชุมชนเมือง หน้า อบต. หมู่ที่ ๑	-เพื่อพัฒนาเป็น แหล่งท่องเที่ยวที่ได้ มาตรฐาน	แบบแปลนตามที่ อบต.กำหนด -สร้างศาลากลาง น้ำ	๓๐๐,๐๐๐	๓๐๐,๐๐๐	๓๐๐,๐๐๐	๓๐๐,๐๐๐	-	ร้อยละที่ เพิ่มขึ้นของ รายได้จากการ ท่องเที่ยวและ พื้นที่ป่ามี ความอุดม สมบูรณ์	-เป็นแหล่ง ท่องเที่ยวที่ได้ มาตรฐานและ สวยงาม	กองช่าง
๕	โครงการหนึ่งร้อย ต้นกล้า สาน สัมพันธ์ เพื่อป่า ชุมชน	๑.เพื่อเป็นการเฉลิม พระ เกียรติ และ แสดงออกถึงความ จงรักภักดีต่อสถาบัน พระมหากษัตริย์ ๒.เพื่อปลูกจิตสำนึก	ข้าราชการ/ บุคลากรของ อบต.เพิ่มพูน ทรัพยากรร่วมกับ สำนักงานส่งเสริม การปกครอง	-	๕,๒๒๕	-	-	-	เพื่อเพิ่มพื้นที่สี เขียวในพื้นที่ ตำบลเพิ่มพูน ทรัพยากรให้มี ความอุดม สมบูรณ์มาก	๑.ข้าราชการ/ บุคลากรของ อบต.เพิ่มพูน ทรัพยากรและ สำนักงานส่งเสริม การปกครอง ท้องถิ่นจังหวัดสุ	สำนักปลัด

		ในการอนุรักษ์ทรัพยากรธรรมชาติและป่าไม้	ท้องถิ่นจังหวัดสุราษฎร์ธานี ผู้นำท้องถิ่นและประชาชนในพื้นที่ จำนวน ๑๐๐ คน จำนวนต้นไม้ ๑๐๐ ต้น						ขึ้น ลดปัญหาโลกร้อน และเพื่อส่งเสริมและปลูกจิตสำนึก	ราษฎร์ธานี รวมถึงผู้นำท้องถิ่น ประชาชนในพื้นที่ ได้แสดงออกถึงความจงรักภักดี	
รวม ๕ โครงการ				๗๐๐,๐๐๐	๗๐๕,๒๒๕	๗๐๐,๐๐๐	๗๐๐,๐๐๐				

ยุทธศาสตร์จังหวัด : ยุทธศาสตร์ที่ ๑ การเพิ่มศักยภาพการแข่งขันภาคเกษตร และอุตสาหกรรมเกษตร

ยุทธศาสตร์การพัฒนาขององค์กรปกครองส่วนท้องถิ่นในเขตจังหวัด : ยุทธศาสตร์ที่ ๘ พัฒนาเศรษฐกิจ

ยุทธศาสตร์การพัฒนาองค์กรปกครองส่วนท้องถิ่น:ยุทธศาสตร์ที่ ๘ พัฒนาเศรษฐกิจ

แผนงาน: สร้างความเข้มแข็งของชุมชน

ที่	โครงการ	วัตถุประสงค์	เป้าหมาย (ผลผลิตของโครงการ)	งบประมาณ					ตัวชี้วัด (KPI)	ผลที่คาดว่าจะได้รับ	หน่วยงานรับผิดชอบหลัก
				๒๕๖๑ (บาท)	๒๕๖๒ (บาท)	๒๕๖๓ (บาท)	๒๕๖๔ (บาท)	๒๕๖๕ (บาท)			
๑	โครงการแปรรูปลูกชกอบแห้ง หมู่ที่ ๓ ตำบลเพิ่มพูนทรัพย์	เพื่อให้ประชาชนมีอาชีพเสริม เพิ่มรายได้ เลี้ยงดูตนเองและครอบครัว	รายละเอียดคุณลักษณะ ๑.กระปุกพลาสติกใส พร้อมฝา ขนาด ๓ ออนซ์ จำนวน ๕,๖๐๐ กระปุก ๒.สติ๊กเกอร์ ขนาด ๓x๕ ซม. จำนวน ๙,๙๒๐ ดวง	-	-	๒๐,๐๐๐	-		ทำเป็นอาชีพเสริมมีรายได้เพิ่มขึ้น	ประชาชนมีอาชีพเสริม เพิ่มรายได้ เลี้ยงดูตนเองและครอบครัว	พัฒนาชุมชน อำเภอบ้านนาสาร/จังหวัดสุราษฎร์ธานี
๒	โครงการแปรรูปหมูเส้นบ้านเหมืองทวด หมู่ที่ ๑ ตำบลเพิ่มพูนทรัพย์	เพื่อให้ประชาชนมีอาชีพเสริม เพิ่มรายได้ เลี้ยงดูตนเองและครอบครัว	รายละเอียดคุณลักษณะ ๑.เนื้อหมูส่วนสะโพก ๒.น้ำตาลปีบอย่างดี ๓.น้ำปลา ๔.เกลือป่น	-	-	๑๒,๔๐๐	-		ทำเป็นอาชีพเสริมมีรายได้เพิ่มขึ้น	ประชาชนมีอาชีพเสริม เพิ่มรายได้ เลี้ยงดูตนเองและครอบครัว	พัฒนาชุมชน อำเภอบ้านนาสาร/จังหวัดสุราษฎร์ธานี

			๕.หอมแดง ๖.น้ำมันพืชขนาด ๑ ลิตร ๗.กล่องพลาสติกขนาด ๗.๔x๗.๔x๓.๕ ซม.								
--	--	--	--	--	--	--	--	--	--	--	--

ยุทธศาสตร์จังหวัด : ยุทธศาสตร์ที่ ๑ การเพิ่มศักยภาพการแข่งขันภาคเกษตร และอุตสาหกรรมเกษตร  
 ยุทธศาสตร์การพัฒนาขององค์กรปกครองส่วนท้องถิ่นในเขตจังหวัด : ยุทธศาสตร์ที่ ๘ พัฒนาเศรษฐกิจ  
 ยุทธศาสตร์การพัฒนาองค์กรปกครองส่วนท้องถิ่น:ยุทธศาสตร์ที่ ๘ พัฒนาเศรษฐกิจ  
 แผนงาน: สร้างความเข้มแข็งของชุมชน

ที่	โครงการ	วัตถุประสงค์	เป้าหมาย (ผลผลิตของโครงการ)	งบประมาณ					ตัวชี้วัด (KPI)	ผลที่คาดว่าจะได้รับ	หน่วยงานรับผิดชอบหลัก
				๒๕๖๑ (บาท)	๒๕๖๒ (บาท)	๒๕๖๓ (บาท)	๒๕๖๔ (บาท)	๒๕๖๕ (บาท)			
๓	โครงการเลี้ยงปลาดุกบ้านวังหิน หมู่ที่ ๖ ตำบลเพิ่มพูนทรัพย์	เพื่อให้ประชาชนมีอาชีพเสริมเพิ่มรายได้ เลี้ยงดูตนเองและครอบครัว	รายละเอียดคุณลักษณะ ๑.ปลาดุกรัสเซียขนาดตัว ๓ นิ้ว ๒.อาหารปลาดุก ๓.วงบ่อซีเมนต์ปิดท้ายเส้นผ่าศูนย์กลาง ๑๒๐ ซม. สูง ๔๐ ซม	-	-	๑๖,๐๐๐	-	-	ทำเป็นอาชีพเสริมมีรายได้เพิ่มขึ้น	ประชาชนมีอาชีพเสริมเพิ่มรายได้ เลี้ยงดูตนเองและครอบครัว	พัฒนาชุมชน อำเภอบ้านนาสาร/ จังหวัดสุราษฎร์ธานี
รวม ๓ โครงการ				-	-	๔๘,๔๐๐	-	-			



ยุทธศาสตร์จังหวัด : ยุทธศาสตร์ที่ ๔ การพัฒนาสังคมปลอดภัย คุณภาพชีวิตที่ดี และมีศักยภาพในการแข่งขันระดับประเทศ

ยุทธศาสตร์การพัฒนาขององค์กรปกครองส่วนท้องถิ่นในเขตจังหวัด : ยุทธศาสตร์ที่ ๙ ส่งเสริมการมีส่วนร่วมทางการเมือง

ยุทธศาสตร์การพัฒนาองค์กรปกครองส่วนท้องถิ่น:ยุทธศาสตร์ที่ ๙ ส่งเสริมการมีส่วนร่วมทางการเมือง

แผนงาน : งานบริหารทั่วไป

ที่	โครงการ	วัตถุประสงค์	เป้าหมาย (ผลผลิตของโครงการ)	งบประมาณ					ตัวชี้วัด (KPI)	ผลที่คาดว่าจะได้รับ	หน่วยงานรับผิดชอบหลัก
				๒๕๖๑ (บาท)	๒๕๖๒ (บาท)	๒๕๖๓ (บาท)	๒๕๖๔ (บาท)	๒๕๖๕ (บาท)			
๑	โครงการเลือกตั้งผู้บริหารท้องถิ่น/สมาชิกสภาท้องถิ่น	-เพื่อให้ได้ผู้บริหารท้องถิ่นเข้ามาบริหาร อปท.ให้มีประสิทธิภาพ	-รณรงค์ประชาสัมพันธ์ -ค่าวัสดุที่ใช้สำหรับการเลือกตั้ง -ค่าตอบแทนกรรมการและอื่น ๆ ที่เกี่ยวข้อง	๒๐๐,๐๐๐	๒๐๐,๐๐๐	๒๐๐,๐๐๐	๒๐๐,๐๐๐	-	ร้อยละของประชาชนที่มีส่วนร่วมคิด ร่วมทำ ร่วมตัดสินใจในการบริหารงาน	-ได้มีคณะผู้บริหารและสมาชิกเข้ามาปฏิบัติหน้าที่ทำให้งานมีประสิทธิภาพ	สำนักปลัด
รวม ๑ โครงการ				๒๐๐,๐๐๐	๒๐๐,๐๐๐	๒๐๐,๐๐๐	๒๐๐,๐๐๐				
รวมทั้งสิ้น ๑๒๓ โครงการ				๕๙,๔๙๙,๐๕๐	๖๖,๖๒๙,๓๗๐	๖๖,๒๓๗,๓๒๐	๖๕,๘๑๔,๖๙๕				



**รายละเอียดโครงการพัฒนา**  
**แผนพัฒนาท้องถิ่น (พ.ศ.๒๕๖๑-๒๕๖๕)**  
**สำหรับ โครงการที่เกี่วข้องกับขององค์กรปกครองส่วนท้องถิ่น**  
**องค์การบริหารส่วนตำบลเพิ่มพูนทรัพย์**

ยุทธศาสตร์จังหวัด : ยุทธศาสตร์ที่ ๓ การเชื่อมโยงเส้นทางคมนาคมและศูนย์โลจิสติกส์ (Logistics Hub) ภาคใต้ตอนบน

ยุทธศาสตร์การพัฒนาขององค์กรปกครองส่วนท้องถิ่นในเขตจังหวัด : ยุทธศาสตร์ที่ ๓ พัฒนาโครงสร้างพื้นฐาน

ยุทธศาสตร์การพัฒนากองกรปกครองส่วนท้องถิ่น:ยุทธศาสตร์ที่ ๓ พัฒนาโครงสร้างพื้นฐาน

แผนงาน : อุตสาหกรรมและการโยธา

ที่	โครงการ	วัตถุประสงค์	เป้าหมาย (ผลผลิตของโครงการ)	งบประมาณ					ตัวชี้วัด (KPI)	ผลที่คาดว่าจะได้รับ	หน่วยงานรับผิดชอบหลัก
				๒๕๖๑ (บาท)	๒๕๖๒ (บาท)	๒๕๖๓ (บาท)	๒๕๖๔ (บาท)	๒๕๖๕ (บาท)			
๑	โครงการก่อสร้างสะพานคอนกรีตเสริมเหล็กข้ามคลองฉวาง หมู่ที่ ๔ ตำบลเพิ่มพูนทรัพย์ เชื่อมต่อ หมู่ที่ ๖ ตำบลลำพูน อำเภอบ้านนาสาร จังหวัด สุราษฎร์ธานี	-เพื่อให้ประชาชนสัญจรไป-มาสะดวกปลอดภัยทั้งชีวิตและทรัพย์สิน -เพื่อให้ประชาชนสามารถนำผลผลิตทางการเกษตรออกสู่ตลาดได้รวดเร็วยิ่งขึ้น	-ก่อสร้างสะพานคอนกรีตเสริมเหล็กข้ามคลองฉวาง หมู่ที่ ๔ ตำบลเพิ่มพูนทรัพย์ เชื่อมต่อ หมู่ที่ ๖ ตำบลลำพูน อำเภอบ้านนาสาร จังหวัด สุราษฎร์ธานี ขนาดผิวจราจรกว้าง ๗.๐๐ เมตร ชนิดมีทางเท้าข้างละ ๐.๕๐ เมตร ยาว ๑๐๐ เมตร สูง ๖.๐๐ เมตร รายละเอียดตามแบบแปลนองค์การบริหารส่วนจังหวัดสุราษฎร์ธานี ค่าพิกัด N ๙๙.๔๕๙๑๕๕ E ๘.๗๗๙๘๔๐	๕,๐๐๐,๐๐๐	๑๔,๐๐๐,๐๐๐ (๕,๐๐๐,๐๐๐)	๑๔,๐๐๐,๐๐๐ (๕,๐๐๐,๐๐๐)	๑๔,๐๐๐,๐๐๐ (๕,๐๐๐,๐๐๐)	-	มีเส้นทางคมนาคมที่ได้มาตรฐานเพิ่มขึ้น ๑ เส้นทาง	ประชาชนมีเส้นทางคมนาคมขนส่งที่ได้มาตรฐาน	อบจ.สุราษฎร์ธานี

ยุทธศาสตร์จังหวัด : ยุทธศาสตร์ที่ ๓ การเชื่อมโยงเส้นทางคมนาคมและศูนย์โลจิสติกส์ (Logistics Hub) ภาคใต้ตอนบน

ยุทธศาสตร์การพัฒนาขององค์กรปกครองส่วนท้องถิ่นในเขตจังหวัด : ยุทธศาสตร์ที่ ๓ พัฒนาโครงสร้างพื้นฐาน

ยุทธศาสตร์การพัฒนาองค์กรปกครองส่วนท้องถิ่น:ยุทธศาสตร์ที่ ๓ พัฒนาโครงสร้างพื้นฐาน

แผนงาน : อุตสาหกรรมและการโยธา

ที่	โครงการ	วัตถุประสงค์	เป้าหมาย (ผลผลิตของโครงการ)	งบประมาณ					ตัวชี้วัด (KPI)	ผลที่คาดว่าจะได้รับ	หน่วยงานรับผิดชอบหลัก
				๒๕๖๑ (บาท)	๒๕๖๒ (บาท)	๒๕๖๓ (บาท)	๒๕๖๔ (บาท)	๒๕๖๕ (บาท)			
๒	โครงการก่อสร้างสะพานคอนกรีตเสริมเหล็กสายวังศิลาติเรกสาร หมู่ที่ ๓ ตำบลเพิ่มพูนทรัพย์	๑.เพื่อให้ราษฎรได้มีเส้นทางคมนาคมใช้ที่มีความสะดวกมากขึ้น ๒.เพื่อให้ราษฎรมีถนนใช้ในการขนส่งผลผลิตทางการเกษตรออกสู่ตลาดได้อย่างรวดเร็ว ๓.เพื่อให้สามารถแก้ไขปัญหาความเดือดร้อนด้านคมนาคมให้กับราษฎรได้ ๔.เพื่อให้ราษฎรมีถนนสายรองภายในหมู่บ้านที่สามารถใช้การได้ดี ๕.เพื่อให้สามารถแก้ไขปัญหาอุบัติเหตุทางจราจรได้	ปริมาณการก่อสร้างสะพานขนาดกว้าง ๗.๐๐ เมตร ยาว ๑๒๐ เมตร (แบบชนิดไม่มีทางเท้า)	-	๑๘,๗๒๐,๐๐๐	๑๘,๗๒๐,๐๐๐	๑๘,๗๒๐,๐๐๐	-	มีเส้นทางคมนาคมที่ได้มาตรฐานเพิ่มขึ้น ๑ เส้นทาง	ราษฎรมีความสะดวกสบายในการสัญจรไปมาและในการขนพืชผลทางการเกษตร	จังหวัดสุราษฎร์ธานี

ยุทธศาสตร์จังหวัด : ยุทธศาสตร์ที่ ๓ การเชื่อมโยงเส้นทางคมนาคมและศูนย์โลจิสติกส์ (Logistics Hub) ภาคใต้ตอนบน

ยุทธศาสตร์การพัฒนาขององค์กรปกครองส่วนท้องถิ่นในเขตจังหวัด : ยุทธศาสตร์ที่ ๓ พัฒนาโครงสร้างพื้นฐาน

ยุทธศาสตร์พัฒนาองค์กรปกครองส่วนท้องถิ่น:ยุทธศาสตร์ที่ ๓ พัฒนาโครงสร้างพื้นฐาน

แผนงาน : อุตสาหกรรมและการโยธา

ที่	โครงการ	วัตถุประสงค์	เป้าหมาย (ผลผลิตของโครงการ)	งบประมาณ					ตัวชี้วัด (KPI)	ผลที่คาดว่าจะได้รับ	หน่วยงานรับผิดชอบหลัก
				๒๕๖๑ (บาท)	๒๕๖๒ (บาท)	๒๕๖๓ (บาท)	๒๕๖๔ (บาท)	๒๕๖๕ (บาท)			
๓	โครงการก่อสร้างถนนลาดยางแอสฟัลติกคอนกรีตเข้าสู่สวนป่าชุมชนบ้านวังศิลาติเรกสาร หมู่ที่ ๓	-เพื่อแก้ไขปัญหาการคมนาคมของประชาชน -เพื่อพัฒนาโครงข่ายถนนในเขต อบต.ให้สมบูรณ์ยิ่งขึ้น	จุดเริ่มต้นโครงการ ๔๗P๐๕๕๐๐๓๒ UTM ๐๙๗๒๙๐๔ จุดสิ้นสุดโครงการ ๔๗P ๐๕๕๐๖๗๐ UTM ๐๙๗๐๗๐๗ ขนาดกว้างพร้อมไหล่ทาง ๖.๐๐เมตร ระยะทาง ๓,๒๕๐.๐๐ เมตร ผิวจราจรหนาไม่น้อยกว่า ๐.๐๕ เมตร	๙,๙๔๕,๐๐๐	๙,๙๔๕,๐๐๐	๙,๙๔๕,๐๐๐	๙,๙๔๕,๐๐๐	-	มีเส้นทางคมนาคมที่ได้มาตรฐานเพิ่มขึ้น ๑ เส้นทาง	ประชาชนมีเส้นทางคมนาคมขนส่งที่ได้มาตรฐาน	กองช่าง
รวม ๓ โครงการ				๑๔,๙๔๕,๐๐๐	๑๔,๖๖๕,๐๐๐	๑๔,๖๖๕,๐๐๐	๑๔,๖๖๕,๐๐๐	-			

ก.ยุทธศาสตร์จังหวัดที่ ๕ การสร้างฐานทรัพยากรธรรมชาติที่มั่นคงและมีสภาพแวดล้อมที่เหมาะสม

ข.ยุทธศาสตร์การพัฒนาขององค์กรปกครองส่วนท้องถิ่นในเขตจังหวัดที่ ๖ ส่งเสริม สนับสนุนการท่องเที่ยว และการอนุรักษ์ ทรัพยากรธรรมชาติและสิ่งแวดล้อม

๑.ยุทธศาสตร์การพัฒนางานองค์กรปกครองส่วนท้องถิ่นที่ ๖ ส่งเสริม สนับสนุนการท่องเที่ยว และการอนุรักษ์ทรัพยากรธรรมชาติและสิ่งแวดล้อม

๑.๑ แผนงาน เคหะและชุมชน

ที่	โครงการ	วัตถุประสงค์	เป้าหมาย (ผลผลิตของ โครงการ)	งบประมาณ					ตัวชี้วัด (KPI)	ผลที่คาดว่าจะได้รับ	หน่วยงาน รับผิดชอบ หลัก
				๒๕๖๑ (บาท)	๒๕๖๒ (บาท)	๒๕๖๓ (บาท)	๒๕๖๔ (บาท)	๒๕๖๕ (บาท)			
๑	โครงการปรับปรุงภูมิทัศน์ริมตลิ่งคลองฉวางระยะที่ ๑ หมู่ที่ ๓	-เพื่อพัฒนา รองรับแหล่ง ท่องเที่ยวที่ได้ มาตรฐาน	ริมคลองฉวาง ระยะที่๑ ขนาดกว้าง ๓๐.๐๐ เมตร ยาว ๑,๕๐๐ เมตร	๒,๕๐๐,๐๐๐	๒,๕๐๐,๐๐๐	๒,๕๐๐,๐๐๐	๒,๕๐๐,๐๐๐	-	ร้อยละที่ เพิ่มขึ้นของ รายได้จาก การท่องเที่ยว และพื้นที่ป่า มีความอุดม สมบูรณ์	-เป็นสถานที่ ท่องเที่ยวที่ได้ มาตรฐาน มี นักท่องเที่ยว เข้ามาและมี รายได้เพิ่มขึ้น	กองช่าง / อบจ. สุราษฎร์ธานี
รวม ๑ โครงการ				๒,๕๐๐,๐๐๐	๒,๕๐๐,๐๐๐	๒,๕๐๐,๐๐๐	๒,๕๐๐,๐๐๐	-			
รวมทั้งสิ้น ๔ โครงการ				๑๗,๔๔๕,๐๐๐	๔๕,๑๖๕,๐๐๐	๔๕,๑๖๕,๐๐๐	๔๕,๑๖๕,๐๐๐	-			



แผนพัฒนาท้องถิ่น (พ.ศ.๒๕๖๑-๒๕๖๕)  
องค์การบริหารส่วนตำบลเพิ่มพูนทรัพย์

ที่	แผนงาน	หมวด	ประเภท	เป้าหมาย (ผลผลิตของครุภัณฑ์)	งบประมาณ					หน่วยงาน รับผิดชอบ
					๒๕๖๑ (บาท)	๒๕๖๒ (บาท)	๒๕๖๓ (บาท)	๒๕๖๔ (บาท)	๒๕๖๕ (บาท)	
๑	บริหารงานทั่วไป	ค่าครุภัณฑ์ที่ดินและ สิ่งก่อสร้าง) ค่าครุภัณฑ์	ครุภัณฑ์คอมพิวเตอร์ (เครื่องสำรองไฟ)	คุณลักษณะ เป็นเครื่องสำรอง ไฟฟ้า เครื่องละ ๕,๘๐๐ บาท ขนาด ๑kVA มี กำลังไฟฟ้านอกไม่น้อย กว่า ๑kVA (๖๓๐ Watts) สามารถสำรองไฟฟ้าได้ไม่น้อย กว่า ๑๕ นาที จัดซื้อตาม ราคากลางมาตรฐานและ คุณลักษณะพื้นฐานครุภัณฑ์ คอมพิวเตอร์ ประจำปี ๒๕๕๙ กระทรวงเทคโนโลยี สารสนเทศและการสื่อสาร	๑๑,๖๐๐	๑๑,๖๐๐	๑๑,๖๐๐	๑๑,๖๐๐	-	สำนักปลัด
๒	บริหารงานทั่วไป	(ค่าครุภัณฑ์ที่ดินและ สิ่งก่อสร้าง) ค่าครุภัณฑ์	ครุภัณฑ์คอมพิวเตอร์ (เครื่องพิมพ์เอกสาร Multifunction ชนิด เลเซอร์/ชนิด LED สี	จัดซื้อจำนวน ๑ เครื่อง ตามราคาเกณฑ์ราคากลาง และคุณลักษณะพื้นฐาน ครุภัณฑ์คอมพิวเตอร์ ประจำปี กระทรวง เทคโนโลยีสารสนเทศและการ สื่อสาร ข้อ ๔๙	๑๗,๐๐๐	๑๗,๐๐๐	-	-	-	สำนักปลัด



บัญชีครุภัณฑ์  
 แผนพัฒนาท้องถิ่น (พ.ศ.๒๕๖๑-๒๕๖๕)  
 องค์การบริหารส่วนตำบลเพิ่มพูนทรัพย์

ที่	แผนงาน	หมวด	ประเภท	เป้าหมาย (ผลผลิตของครุภัณฑ์)	งบประมาณ					หน่วยงาน รับผิดชอบ
					๒๕๖๑ (บาท)	๒๕๖๒ (บาท)	๒๕๖๓ (บาท)	๒๕๖๔ (บาท)	๒๕๖๕ (บาท)	
๓	บริหารงานทั่วไป	(ค่าครุภัณฑ์ที่ดินและ สิ่งก่อสร้าง) ค่าครุภัณฑ์	ครุภัณฑ์สำนักงาน (เครื่องปรับอากาศ) จำนวน...๓.เครื่อง	จัดซื้อเครื่องปรับอากาศพร้อมติดตั้ง จำนวน ๓ เครื่อง สำหรับใช้ในห้องประชุมสภาฯ แบบ ตั้งพื้นหรือแบบแขวน จำนวน ๒ เครื่อง และ ห้องทำงานนายก อบต.เพิ่มพูนทรัพย์ จำนวน ๑ เครื่อง เป็นเครื่องปรับอากาศขนาดไม่ต่ำ กว่า ๑๓,๐๐๐ บีทียู จำนวน ๑ เครื่อง และ ขนาดไม่ต่ำกว่า ๒๔,๐๐๐ บีทียู จำนวน ๒ เครื่อง ราคาที่กำหนดเป็นราคาโดยรวมค่าติดตั้ง เครื่องปรับอากาศที่มีความสามารถในการทำ ความเย็น ขนาดไม่เกิน ๔๐,๐๐๐ บีทียู ต้อง ได้รับการรับรองมาตรฐาน ผลิตภัณฑ์อุตสาหกรรม และฉลากประหยัด ไฟฟ้าเบอร์ ๕ ต้องเป็นเครื่องปรับอากาศที่ ประกอบสำเร็จรูปทั้งชุด ทั้งหน่วยส่งความเย็น และหน่วยระบายความร้อนจากโรงงาน เดียวกัน การติดตั้งเครื่องปรับอากาศ แบบ แยกส่วนประกอบด้วยอุปกรณ์ มีสวิทซ์ ๑ ตัว ท่อทองแดงไปกลับหุ้มฉนวนยาว ๔ เมตร สายไฟยาวไม่เกิน ๑๕ เมตร <b>คุณลักษณะตาม บัญชีราคามาตรฐานครุภัณฑ์ สำนัก งบประมาณ เดือนธันวาคม ๒๕๖๑</b>	๐	๐	๘๗,๘๐๐	๐	๐	สำนักปลัด

บัญชีครุภัณฑ์  
 แผนพัฒนาท้องถิ่น (พ.ศ.๒๕๖๑-๒๕๖๕)  
 องค์การบริหารส่วนตำบลเพิ่มพูนทรัพย์

ที่	แผนงาน	หมวด	ประเภท	เป้าหมาย (ผลผลิตของครุภัณฑ์)	งบประมาณ					หน่วยงาน รับผิดชอบ
					๒๕๖๑ (บาท)	๒๕๖๒ (บาท)	๒๕๖๓ (บาท)	๒๕๖๔ (บาท)	๒๕๖๕ (บาท)	
๔	บริหารทั่วไป	(ค่าครุภัณฑ์ที่ดินและ สิ่งก่อสร้าง) ค่าครุภัณฑ์	ครุภัณฑ์สำนักงาน (โพงเตี้ยม.จำนวน ๑.รายการ)	ลักษณะเป็นแท่นบรรยายทำจากไม้แท้ ขนาดแท่นด้านบน ๔๐x ๖๐ ซม. ความสูง ของแท่นไม่น้อยกว่า ๑๑๕ ซม. โดยเป็น ครุภัณฑ์นอกบัญชีราคามาตรฐานครุภัณฑ์	๐	๐	๖,๐๐๐	๐	๐	สำนักปลัด
๕	บริหารทั่วไป	(ค่าครุภัณฑ์ที่ดินและ สิ่งก่อสร้าง) ค่าครุภัณฑ์	ครุภัณฑ์สำนักงาน (โต๊ะหมู่บูชา.๑ ชุด)	จัดซื้อ เป็นโต๊ะหมู่บูชา จำนวน ๑ ชุด ลักษณะ: -ทำด้วยไม้สัก -มีโต๊ะหมู่บูชา จำนวน ๗ ตัว ความกว้างตัวละ ๗ นิ้ว -มีฐานรองโต๊ะหมู่ จัดซื้อตามราคาท้องตลาด เนื่องจากขนาด ที่กำหนดไม่อยู่ในบัญชีราคามาตรฐาน ครุภัณฑ์	๐	๐	๘,๐๐๐	๐	๐	สำนักปลัด

บัญชีครุภัณฑ์  
แผนพัฒนาท้องถิ่น (พ.ศ.๒๕๖๑-๒๕๖๕)  
องค์การบริหารส่วนตำบลเพิ่มพูนทรัพย์

ที่	แผนงาน	หมวด	ประเภท	เป้าหมาย (ผลผลิตของครุภัณฑ์)	งบประมาณ					หน่วยงาน รับผิดชอบ
					๒๕๖๑ (บาท)	๒๕๖๒ (บาท)	๒๕๖๓ (บาท)	๒๕๖๔ (บาท)	๒๕๖๕ (บาท)	
๖	บริหารงานทั่วไป	(ค่าครุภัณฑ์ที่ดินและสิ่งก่อสร้าง) ค่าครุภัณฑ์	ครุภัณฑ์คอมพิวเตอร์ (เครื่องคอมพิวเตอร์สำหรับงานประมวลผล แบบที่ ๒ (จอภาพขนาดไม่น้อยกว่า ๑๙ นิ้ว)	เครื่องคอมพิวเตอร์ สำหรับงานประมวลผล แบบที่ ๒ (จอภาพขนาดไม่น้อยกว่า ๑๙ นิ้ว) -มีหน่วยประมวลผลกลาง (CPU) ไม่น้อยกว่า ๔ แกนหลัก (๔Core) จำนวน ๑ หน่วย มีหน่วยความจำ แบบ Cache Memory ขนาดไม่น้อยกว่า ๔๘ MB มีความเร็วสัญญาณนาฬิกาพื้นฐานไม่น้อยกว่า ๓.๒ GHz -มีหน่วยประมวลผลเพื่อแสดงภาพ โดยมีคุณลักษณะอย่างใดอย่างหนึ่ง หรือดีกว่า ดังนี้ ๑)เป็นแผงวงจรเพื่อแสดงภาพแยกจากแผงวงจรหลักที่มีหน่วยความจำขนาดไม่น้อยกว่า ๒GB หรือ ๒) มีหน่วยประมวลผลเพื่อแสดงภาพติดตั้งอยู่ภายในหน่วยประมวลผลกลาง แบบ Graphics Processing Unit ที่สามารถใช้หน่วยความจำหลักในการแสดงภาพขนาดไม่น้อยกว่า ๒GB หรือ ๓) มีหน่วยประมวลผลเพื่อแสดงภาพที่มีความสามารถในการใช้หน่วยความจำหลักในการแสดงภาพขนาดไม่น้อยกว่า ๒GB -มีหน่วยความจำหลัก (RAM) ชนิด DDR๔ หรือดีกว่า มีขนาดไม่น้อยกว่า ๘GB -มีหน่วยจัดเก็บข้อมูล (Hard Drive) ชนิด SATA หรือดีกว่า ขนาดความจุไม่น้อยกว่า ๒ TB หรือ ชนิด Solid State Drive ขนาดความจุไม่น้อยกว่า ๒๔๐ GB จำนวน ๑ หน่วย -มี DVD-RW หรือดีกว่า จำนวน ๑ หน่วย -มีช่องเชื่อมต่อระบบเครือข่าย (Network Interface) แบบ ๑๐/๑๐๐/๑๐๐๐ Base-T หรือดีกว่า จำนวนไม่น้อยกว่า ๑ ช่อง -มีช่องเชื่อมต่อ (Interface) แบบ USB ๒.๐ หรือดีกว่าไม่น้อยกว่า ๓ ช่อง -มีแป้นพิมพ์และเมาส์ -มีจอภาพแบบ LED หรือดีกว่า มี Contrast Ratio ไม่น้อยกว่า ๖๐๐:๑ และมีขนาดไม่น้อยกว่า ๑๙ นิ้ว จำนวน ๑ หน่วย <b>จัดซื้อตามเกณฑ์ราคากลางและคุณลักษณะพื้นฐานครุภัณฑ์คอมพิวเตอร์ ประจำปี พ.ศ.๒๕๖๑ ณ วันที่ ๒๓ พฤษภาคม ๒๕๖๑</b>	-	-	๓๐,๐๐๐	-	-	กองคลัง

**บัญชีครุภัณฑ์**  
**แผนพัฒนาท้องถิ่น (พ.ศ.๒๕๖๑-๒๕๖๕)**  
**องค์การบริหารส่วนตำบลเพิ่มพูนทรัพย์**

ที่	แผนงาน	หมวด	ประเภท	เป้าหมาย (ผลผลิตของครุภัณฑ์)	งบประมาณ					หน่วยงาน รับผิดชอบ
					๒๕๖๑ (บาท)	๒๕๖๒ (บาท)	๒๕๖๓ (บาท)	๒๕๖๔ (บาท)	๒๕๖๕ (บาท)	
๗	บริหารงานทั่วไป	(ค่าครุภัณฑ์ที่ดินและสิ่งก่อสร้าง) ค่าครุภัณฑ์	ครุภัณฑ์คอมพิวเตอร์ (เครื่องสแกนเนอร์ สำหรับงานเก็บเอกสารทั่วไป)	-เครื่องสแกนเนอร์ สำหรับงานเก็บเอกสารทั่วไป ราคา ๓,๒๐๐ บาท คุณลักษณะพื้นฐาน -มีความละเอียดในการสแกนสูงสุดไม่น้อยกว่า ๔,๘๐๐x๔,๘๐๐ dpi -สามารถสแกนเอกสารได้ไม่น้อยกว่ากระดาษขนาด A๔ -มีช่องเชื่อมต่อ (Interface) USB ๒.๐ หรือดีกว่า จำนวนไม่น้อยกว่า ๑ ช่อง จัดซื้อตามเกณฑ์ราคากลางและคุณลักษณะพื้นฐานครุภัณฑ์คอมพิวเตอร์ ประจำปี พ.ศ.๒๕๖๑ ณ วันที่ ๒๓ พฤษภาคม ๒๕๖๑	-	-	๓,๒๐๐	-	-	กองคลัง
๘	บริหารงานทั่วไป	(ค่าครุภัณฑ์ที่ดินและสิ่งก่อสร้าง) ค่าครุภัณฑ์	ครุภัณฑ์คอมพิวเตอร์ (เครื่องคอมพิวเตอร์ สำหรับงานประมวลผล แบบที่ ๑*(จอขนาดไม่น้อยกว่า ๑๙ นิ้ว )	<b>เครื่องคอมพิวเตอร์ สำหรับงานประมวลผล แบบที่ ๑*(จอขนาดไม่น้อยกว่า ๑๙ นิ้ว จำนวน ๑ เครื่อง คุณลักษณะพื้นฐาน</b> -มีหน่วยประมวลผลกลาง (CPU) ไม่น้อยกว่า ๔ แกนหลัก (๔ core) จำนวน ๑ หน่วย มีหน่วยความจำแบบ Cache Memory ขนาดไม่น้อยกว่า ๖ MB มีความเร็วสัญญาณนาฬิกาพื้นฐานไม่น้อยกว่า ๓.๐ GHz -มีหน่วยประมวลผลเพื่อแสดงภาพ โดยมีคุณลักษณะอย่างใดอย่างหนึ่ง หรือดีกว่า ดังนี้ ๑) เป็นแผงวงจรเพื่อแสดงภาพแยกจากแผงวงจรหลักที่มีหน่วยความจำ ขนาดไม่น้อยกว่า ๒GB หรือ ๒) มีหน่วยประมวลผลเพื่อแสดงภาพติดตั้งอยู่ภายในหน่วยประมวลผลกลาง แบบ Graphics Processing Unit ที่สามารถใช้หน่วยความจำหลักในการแสดงภาพขนาดไม่น้อยกว่า ๒GB หรือ ๓) มีหน่วยประมวลผลเพื่อแสดงภาพที่มีความสามารถในการใช้หน่วยความจำหลักในการแสดงภาพ ขนาดไม่น้อยกว่า ๒GB	-	-	๒๒,๐๐๐	-	-	กองคลัง

**บัญชีครุภัณฑ์**  
**แผนพัฒนาท้องถิ่น (พ.ศ.๒๕๖๑-๒๕๖๕)**  
**องค์การบริหารส่วนตำบลเพิ่มพูนทรัพย์**

ที่	แผนงาน	หมวด	ประเภท	เป้าหมาย (ผลผลิตของครุภัณฑ์)	งบประมาณ					หน่วยงาน รับผิดชอบ
					๒๕๖๑ (บาท)	๒๕๖๒ (บาท)	๒๕๖๓ (บาท)	๒๕๖๔ (บาท)	๒๕๖๕ (บาท)	
				<p style="text-align: center;">(ต่อ)</p> <p>มีหน่วยความจำหลัก (RAM) หรือ DDR๔ หรือดีกว่า มีขนาดไม่น้อยกว่า ๔GB</p> <p>-มีหน่วยจัดเก็บข้อมูล (Hard Drive) ชนิด SATA หรือดีกว่า ขนาดความจุไม่น้อยกว่า ๑TB หรือชนิด Solid State Disk ขนาดความจุไม่น้อยกว่า ๑๒๐GB จำนวน ๑ หน่วย</p> <p>-มี DVD-RW หรือดีกว่า จำนวน ๑ หน่วย</p> <p>-มีช่องเชื่อมต่อระบบเครือข่าย (Network Interface) แบบ ๑๐/๑๐๐/๑๐๐๐ Base-T หรือดีกว่า จำนวนไม่น้อยกว่า ๑ ช่อง</p> <p>-มีช่องเชื่อมต่อ (Interface) แบบ USB ๒.๐ หรือดีกว่า ไม่น้อยกว่า ๓ ช่อง</p> <p>-มีแป้นพิมพ์และเมาส์</p> <p>-มีจอภาพแบบ LED หรือดีกว่า มี Contrast Ratio ไม่น้อยกว่า ๖๐๐:๑ และมีขนาดไม่น้อยกว่า ๑๙ นิ้ว จำนวน ๑ หน่วย</p> <p><b>จัดซื้อตามเกณฑ์ราคากลางและคุณลักษณะพื้นฐานครุภัณฑ์คอมพิวเตอร์ ประจำปี พ.ศ.๒๕๖๑ ณ วันที่ ๒๓ พฤษภาคม ๒๕๖๑</b></p>						

**บัญชีครุภัณฑ์**  
**แผนพัฒนาท้องถิ่น (พ.ศ.๒๕๖๑-๒๕๖๕)**  
**องค์การบริหารส่วนตำบลเพิ่มพูนทรัพย์**

ที่	แผนงาน	หมวด	ประเภท	เป้าหมาย (ผลผลิตของครุภัณฑ์)	งบประมาณ					หน่วยงาน รับผิดชอบ
					๒๕๖๑ (บาท)	๒๕๖๒ (บาท)	๒๕๖๓ (บาท)	๒๕๖๔ (บาท)	๒๕๖๕ (บาท)	
๙	บริหารงาน ทั่วไป	(ค่า ครุภัณฑ์ ที่ดินและ สิ่งก่อสร้าง) <b>ค่าครุภัณฑ์</b>	ครุภัณฑ์ คอมพิวเตอร์ (เครื่องพิมพ์ชนิด เลเซอร์ หรือชนิด LED. ขาวดำ หรือ ชนิด Network แบบที่ ๑.(๒๗ หน้า/นาที.)	จัดซื้อเครื่องพิมพ์ชนิดเลเซอร์ หรือชนิด LED ขาวดำ หรือชนิด Network แบบที่ ๑ (๒๗ หน้า/นาที) คุณลักษณะพื้นฐาน -มีความละเอียดในการพิมพ์ไม่น้อยกว่า ๑,๒๐๐x๑,๒๐๐ dpi -มีความเร็วในการพิมพ์ร่างไม่น้อยกว่า ๒๗ หน้าต่อนาที (ppm) -สามารถพิมพ์เอกสารกลับหน้าอัตโนมัติได้ -มีหน่วยความจำ (Memory) ขนาดไม่น้อยกว่า ๑๒๘MB -มีช่องเชื่อมต่อ (Interface) แบบ USB ๒.๐ หรือดีกว่า จำนวนไม่น้อยกว่า ๑ ช่อง -มีช่องเชื่อมต่อระบบเครือข่าย (Network Interface) แบบ ๑๐/๑๐๐ Base-T หรือดีกว่า จำนวนไม่น้อยกว่า ๑ ช่อง หรือสามารถใช้งานผ่านเครือข่ายไร้สาย (Wi-Fi) ได้ -มีถาดใส่กระดาษได้รวมกันไม่น้อยกว่า ๒๕๐ แผ่น -สามารถใช้ได้กับ A๔, Letter, Legal และ Custom <b>จัดซื้อตามเกณฑ์ราคากลางและคุณลักษณะพื้นฐานครุภัณฑ์คอมพิวเตอร์ ประจำปี พ.ศ.๒๕๖๑ ณ วันที่ ๒๓ พฤษภาคม ๒๕๖๑</b>	-	-	๗,๙๐๐	-	-	กองคลัง

บัญชีครุภัณฑ์  
แผนพัฒนาท้องถิ่น (พ.ศ.๒๕๖๑-๒๕๖๕)  
องค์การบริหารส่วนตำบลเพิ่มพูนทรัพย์

ที่	แผนงาน	หมวด	ประเภท	เป้าหมาย (ผลผลิตของครุภัณฑ์)	งบประมาณ					หน่วยงาน รับผิดชอบ
					๒๕๖๑ (บาท)	๒๕๖๒ (บาท)	๒๕๖๓ (บาท)	๒๕๖๔ (บาท)	๒๕๖๕ (บาท)	
๑๐	สร้างความเข้มแข็งของชุมชน	(ค่าครุภัณฑ์ที่ดินและสิ่งก่อสร้าง) ค่าครุภัณฑ์	ครุภัณฑ์ไฟฟ้าและวิทยุ (เครื่องขยายเสียง)	จัดซื้อเครื่องขยายเสียง(ระบบไร้สาย) พร้อมติดตั้งหมู่ที่ ๓ จำนวน ๑ ชุด พร้อมติดตั้งประกอบด้วย ๑.ชุดเครื่องส่งแบบ MULTI FUNCTION รวมการใช้งานไว้ในเครื่องเดียวกัน จำนวน ๑ เครื่องประกอบด้วย ๑.๑เครื่องส่ง (ตัวแม่) ระบบสลับคลื่น (Modulation Method) ในรูปแบบผสมสัญญาณมีภาคส่งความถี่ ๔๒๐.๒๐๐ MHZ กำลังส่ง ๑๐ วัตต์ ในระบบ FM มีระบบควบคุมลูกข่ายที่สามารถรองรับลูกข่ายได้ ๒๕๖ กลุ่ม สามารถเปิด/ปิด, เร่งเสียงเบาเสียง ได้โดยอิสระได้ทุกจุด แบบป้องกันการรบกวน โดยอยู่ในเงื่อนไขคณะกรรมการกิจการโทรคมนาคมแห่งชาติให้ใช้ ๑.๒การเข้ารหัส (CODE) FSK	-	-	๔๔๘,๕๐๐	-	-	สำนักปลัด

				<p>DCX.PRO/DTMF (ต่อ) ๑.๓ ปร ี บ ก ำ ล ั ง ส ่ ง ไ ด้ ๑W/๒W/๕W/๑๐W-มี ระ บ บ ปร ี บ แ ต ่ ง เ ส ี ย ง ทุ ้ม ก ล ำ ง แ ห ล ม ใน ระ บ บ DIGITAL ๓ ระ ด ั บ โ ด ย แ ย ก อ ี ส ระ ๘ ช ่อ ง ส ั ย ญ า ณ ๑.๔ การควบคุมการทำงานของ เครื่องทั้งหมด เป็นระบบสัมผัส โดยมีหน้าจอสถงผลเป็น LCD ขนาด ๗ นิ้ว ทำงานด้วยระบบ สัมผัส (TOUCH SCEEN) แ ส ต ง ผล แ บ บ M U L T I F U N C T I O N ๑.๕ ใช้ไฟขนาด ๒๓๐ VAC ๕๐ HZ ๑.๖ ชุดจ่ายไฟให้ภาคควบคุม การออกอากาศและภาคส่ง ๑.๗ ชุดควบคุมการออกอากาศ หลัก ๑.๘ ชุดเครื่องรับวิทยุ FM ระบบ ดิจิตอล ๑.๙ ชุดเครื่องเล่น CD, MP๓, ระบบดิจิตอล ๑.๑๐ USB THUMB BUIVE ๑.๑๑ ชุดส่งการทางโทรศัพท์ (TELEPHONE HYBRID)</p>					
--	--	--	--	--	--	--	--	--	--



				<p>(ต่อ)</p> <p>๑.๑๒ชุดเครื่องสัญญาณเตือนภัย (EMERGENCY ALARM SYSTEM)</p> <p>๑.๑๓ชุดตั้งเวลาปิด/เปิดอัตโนมัติ</p> <p>๑.๑๔ชุดปรับแต่งเสียง</p> <p>๑.๑๕ฟังก์ชันทุกชุดสามารถแสดงผลทางหน้าจอ LCD ขนาด ๗ นิ้ว แบบ TOUCH SCREEN</p> <p>๑.๑๖หูฟังแบบครอบศีรษะ จำนวน ๑ อัน</p> <p>๑.๑๗แผงสายอากาศเครื่องส่ง จำนวน ๑ ต้น</p> <p>๑.๑๘สายนำสัญญาณ ๑๐ DFB (ความยาวตามความเหมาะสม) พร้อมข้อต่อสาย จำนวน ๑ ชุด</p> <p>๑.๑๙ไมโครโฟนชนิดไดนามิก พร้อมขาตั้ง จำนวน ๑ ชุด</p> <p>๑.๒๐ลำโพงมอนิเตอร์ จำนวน ๑ ชุด</p> <p>๑.๒๑จอมอนิเตอร์ LED ขนาด ๑๙ นิ้ว</p> <p>๑.๒๒โต๊ะวางอุปกรณ์พร้อมเก้าอี้ จำนวน ๑ ชุด</p> <p>๒.ชุดเครื่องรับ (ลูกข่าย) ระบบ UHF ๔๒๐.๒๐๐ MHz. (MAIN FUNCTION) มีซินยก้านน้ำได้</p>						
--	--	--	--	---	--	--	--	--	--	--

				<p>ร้อยเปอร์เซ็นต์ จำนวน ๔ เครื่อง</p> <p>(ต่อ)</p> <p>๒.๑เสาอากาศภาครับ ขนาด ๓E พร้อมเสาอากาศ RG-๕๘ จำนวน ๑ ชุด</p> <p>๒.๒ลำโพงฮอร์น แบบกลม ๑๕ นิ้ว กำลังขับ ๖๐ วัตต์ จำนวน ๒ ตัว</p> <p>๒.๓แผ่น PVC สำหรับติดยึดเครื่องรับพร้อมขायึดเสาอากาศภาครับ จำนวน ๑ ชุด</p> <p>๒.๔เบรกเกอร์ ขนาด ๑๐ แอมป์ พร้อมกล่องกันน้ำ จำนวน ๑ ชุด เป็นกล่องโลหะฉีดยุโรปมียางโอริงป้องกันน้ำ และความชื้นได้</p> <p>๒.๕ความถี่ ๔๒๐.๒๐๐ MHZ. ตามเงื่อนไขคณะกรรมการกิจการโทรคมนาคมแห่งชาติอนุญาตให้ใช้</p> <p>๒.๖รูปแบบผสมสัญญาณแบบ FM (Modulation Method) เข้ารหัส (CODE) FSK DCS.PRO DTMF ความไวของภาครับที่ -๑๒๐ dbr ขยายเสียงเป็นระบบ DIGITAL CLASS D ประหยัดพลังงาน</p> <p>๒.๗ชุดจ่ายไฟให้ภาคควบคุมภาคออกอากาศใช้ไฟฟ้า ๒๒๐ VAC ๕๐ HZ</p> <p>๒.๘ได้รับรองตามมาตรฐาน FCC, CE หรือได้รับตามมาตรฐานสำนักงานคณะกรรมการกิจการกระจายเสียง กิจการโทรทัศน์ และ กิจการ</p>					
--	--	--	--	---	--	--	--	--	--

				<p>โทรคมนาคมแห่งชาติ(กสทช.)</p> <p>(ต่อ)</p> <p>๒.๘ควบคุมปรับความดังของเสียง และเปลี่ยน กลุ่ม โชน ได้จากรีโมทคอนโทรล เปิดเครื่องเองโดยอัตโนมัติเมื่อมีไฟเลี้ยงเข้ามา ภายหลังไฟดับ และเครื่องส่งยังทำงานค้างอยู่ (จำสถานะดังเดิมได้แม้ไฟดับ)</p> <p>๓.เสาทาร์วเวอร์ (เสาส่งสัญญาณตัวแม่) ใช้เหล็กกลมชุบ กัลฟวาไนซ์ สำหรับติดตั้งสายอากาศส่งออกอากาศความสูง ๒๑ เมตร คุณลักษณะทั่วไปของตัวเสา</p> <p>๓.๑เป็นเสาอากาศรับ - ส่ง สัญญาณวิทยุสื่อสารแบบ TOWER ชนิด Guyed Mast โครงสร้างเหล็กสามเหลี่ยม</p> <p>๓.๒ขนาดหน้ากว้าง ๑๒ นิ้ว มีสายสเตย์ยึด ๓ ด้าน, โครงสร้างเสาอากาศเป็นท่อเหล็กประกบกันเป็นสามเหลี่ยมด้านเท่าขนาด ยาวท่อนละ ๓ เมตร ความสูงของเสาเมื่อประกอบแล้วสูง ๒๑ เมตร สามารถทนแรงลมได้ ๖๐ กม.ต่อ ชม.</p> <p>๓.๓หน้ากว้างของตัว Tower แต่ละด้านกว้าง ๑๒ นิ้ว ทั้ง ๓ ด้านต่อกันท่อนละ ๓ เมตร</p>					
--	--	--	--	---	--	--	--	--	--

(ต่อ)

จำนวน ๗ ท่อน (๒๑ เมตร)  
โครงเหล็กเสา (Tower) ทำจาก  
เหล็กผสม Carbon ขนาดเส้น  
ผ่านศูนย์กลาง ๓/๔ นิ้ว ความ  
หนา ๒.๐๓ มม. ชูป  
Galvanized กันสนิมสลึงเป็น  
แบบทนแรงดึงสูงชูปกันสนิม  
ขนาดเส้นผ่าศูนย์กลาง ๒ มม.  
ซึ่ง ๒ ชั้นตลอดตัว Tower ทั้ง ๓  
มุม มีอैसेอ (Equalizer plate)  
เป็นเหล็กชูปกันสนิมความหนา  
๑๒ มม. เจาะรูจำนวน ๒ รู เพื่อ  
ยึดสลึงสมอบกเป็นเหล็กตัน  
เส้นผ่าศูนย์กลาง ๒๕ มม. ยาว  
๑.๒ เมตร ชูป Galvanized กัน  
สนิม

๓.๔ โครงเสาเหล็ก ทาสีขาว และ  
สีส้ม ตามกฎของกรมการบิน  
พาณิชย์ในสังกัด กระทรวง  
คมนาคมเป็นสีน้ำชนิดทาเสา  
อากาศวิหุ เมื่อประกอบเป็น  
เสาสูงจะมีสีขาวสลบสีส้มโดย  
ช่วงยอดเสา เป็นสีส้ม พร้อม  
ติดตั้งป้ายประชาสัมพันธ์  
โครงการ จำนวน ๑ ป้าย  
และรายละเอียดอื่นๆ ตามแบบ

				ที่องค์การบริหารส่วนตำบล. เพิ่มพูนทรัพย์ กำหนด						
--	--	--	--	---	--	--	--	--	--	--

บัญชีครุภัณฑ์

แบบ ผ.๐๓

แผนพัฒนาท้องถิ่น (พ.ศ.๒๕๖๑-๒๕๖๕)

องค์การบริหารส่วนตำบลเพิ่มพูนทรัพย์

ที่	แผนงาน	หมวด	ประเภท	เป้าหมาย (ผลผลิตของครุภัณฑ์)	งบประมาณ					หน่วยงาน รับผิดชอบ
					๒๕๖๑ (บาท)	๒๕๖๒ (บาท)	๒๕๖๓ (บาท)	๒๕๖๔ (บาท)	๒๕๖๕ (บาท)	
๑๑	สาธารณสุข	(ค่าครุภัณฑ์ที่ดิน และสิ่งก่อสร้าง) ค่าครุภัณฑ์	ครุภัณฑ์ยานพาหนะ และขนส่ง รถพยาบาลฉุกเฉิน(รถ กระบะ)ปริมาตร กระบะสูงไม่ต่ำกว่า ๒,๔๐๐ ซีซี	คุณลักษณะ ตามมาตรฐานครุภัณฑ์ สำนักงบประมาณ เดือนสิงหาคม ๒๕๕๙	๑,๐๐๐,๐๐๐	๑,๐๐๐,๐๐๐	๑,๐๐๐,๐๐๐	๑,๐๐๐,๐๐๐	-	สำนักปลัด
๑๒	สาธารณสุข	(ค่าครุภัณฑ์ที่ดิน และสิ่งก่อสร้าง) ค่าครุภัณฑ์	ครุภัณฑ์การเกษตร (เครื่องพ่นยา)	จัดซื้อจำนวน ๒ เครื่อง ๆ ละ ๒๕,๐๐๐ บาท ลักษณะแบบใช้แรงลม ชนิดสพายหลัง ขนาด ๓.๕ แรงม้า ตามมาตรฐานครุภัณฑ์สำนักงบประมาณ เดือนสิงหาคม ๒๕๕๙	๕๐,๐๐๐	๕๐,๐๐๐	-	-	-	สำนักปลัด
๑๓	บริหารงานทั่วไป	(ค่าครุภัณฑ์ที่ดิน และสิ่งก่อสร้าง) ค่าครุภัณฑ์	ครุภัณฑ์สำนักงาน (ตู้เก็บเอกสาร)	จัดซื้อตู้เก็บเอกสาร จำนวน ๒ ตู้ ลักษณะ เป็นตู้บานเลื่อนทึบ ขนาด ๔ ฟุต เป็นตู้บานเลื่อนกระจก ๒ ชั้น จัดซื้อ ตามราคาท้องตลาด เนื่องจากไม่ปรากฏ ในมาตรฐานครุภัณฑ์	๘,๐๐๐	๘,๐๐๐	-	-	-	สำนักปลัด

**บัญชีครุภัณฑ์**  
**แผนพัฒนาท้องถิ่น (พ.ศ.๒๕๖๑-๒๕๖๕)**  
**องค์การบริหารส่วนตำบลเพิ่มพูนทรัพย์**

ที่	แผนงาน	หมวด	ประเภท	เป้าหมาย (ผลผลิตของครุภัณฑ์)	งบประมาณ					หน่วยงาน รับผิดชอบ
					๒๕๖๑ (บาท)	๒๕๖๒ (บาท)	๒๕๖๓ (บาท)	๒๕๖๔ (บาท)	๒๕๖๕ (บาท)	
๑๔	บริหารงานทั่วไป	(ค่าครุภัณฑ์ที่ดิน และสิ่งก่อสร้าง) ค่าครุภัณฑ์	ครุภัณฑ์ คอมพิวเตอร์ (เครื่องพิมพ์ชนิด เลเซอร์/ชนิด LED - ขาวดำ)	เครื่องละ ๗,๙๐๐ บาท จำนวน ๒ เครื่อง เป็นเครื่องพิมพ์ชนิดเลเซอร์/ชนิด LED ขาวดำ (๓๐ หน้า/นาที) คุณลักษณะพื้นฐานตามมาตรฐาน ครุภัณฑ์คอมพิวเตอร์ ปี ๒๕๕๙ ข้อ ๔๒	๑๕,๘๐๐	-	-	-	-	กองคลัง
๑๕	บริหารงานทั่วไป	(ค่าครุภัณฑ์ที่ดิน และสิ่งก่อสร้าง) ค่าครุภัณฑ์	ครุภัณฑ์ คอมพิวเตอร์ (จอภาพ LCD หรือ LED)	จำนวน ๒ จอ ๆ ละ ๓,๓๐๐ บาท จอภาพแบบ LCD หรือ LED ขนาดไม่ น้อยกว่า ๑๘.๕ นิ้ว คุณลักษณะตาม มาตรฐานครุภัณฑ์คอมพิวเตอร์ ปี ๒๕๕๙ ข้อ ๕๖	๖,๖๐๐	-	-	-	-	กองคลัง
๑๖	บริหารงานทั่วไป	(ค่าครุภัณฑ์ที่ดิน และสิ่งก่อสร้าง) ค่าครุภัณฑ์	ครุภัณฑ์ คอมพิวเตอร์ (เครื่อง สำรองไฟ)	คุณลักษณะ เป็นเครื่องสำรองไฟฟ้า เครื่องละ ๕,๘๐๐ บาท จำนวน ๕ เครื่อง ขนาด ๑kVA มีกำลังไฟฟ้า ด้านนอกไม่น้อยกว่า ๑kVA (๖๓๐ Watts) สามารถสำรองไฟฟ้าได้ไม่น้อย กว่า ๑๕ นาที จัดซื้อตามราคากลาง มาตรฐานและคุณลักษณะพื้นฐาน ครุภัณฑ์คอมพิวเตอร์ ประจำปี ๒๕๕๙ กระทรวงเทคโนโลยีสารสนเทศและการ สื่อสาร	๒๙,๐๐๐	-	-	-	-	กองคลัง

**บัญชีครุภัณฑ์**  
**แผนพัฒนาท้องถิ่น (พ.ศ.๒๕๖๑-๒๕๖๕)**  
**องค์การบริหารส่วนตำบลเพิ่มพูนทรัพย์**

ที่	แผนงาน	หมวด	ประเภท	เป้าหมาย (ผลผลิตของครุภัณฑ์)	งบประมาณ					หน่วยงาน รับผิดชอบ
					๒๕๖๑ (บาท)	๒๕๖๒ (บาท)	๒๕๖๓ (บาท)	๒๕๖๔ (บาท)	๒๕๖๕ (บาท)	
๑๗	บริหารงานทั่วไป	(ค่าครุภัณฑ์ที่ดิน และสิ่งก่อสร้าง) ค่าครุภัณฑ์	ค่าครุภัณฑ์ สำนักงาน (ตู้เก็บเอกสาร)	จัดซื้อตู้เก็บเอกสาร จำนวน ๒ ตู้ ลักษณะ เป็นตู้บานเลื่อนทึบ ขนาด ๔ ฟุต เป็นตู้บานเลื่อนกระจก ๒ ชั้น จัดซื้อ ตามราคาท้องตลาด เนื่องจากไม่ปรากฏ ในมาตรฐานครุภัณฑ์	๘,๐๐๐	๘,๐๐๐	-	-	-	กองคลัง
๑๘	บริหารงานทั่วไป	(ค่าครุภัณฑ์ที่ดิน และสิ่งก่อสร้าง) ค่าครุภัณฑ์	ค่าครุภัณฑ์ สำนักงาน (เก้าอี้)	จัดซื้อจำนวน ๕ ตัว มีลักษณะเป็น พนักพิงและที่นั่งขึ้น โครงเหล็กและไม้ บุพองน้ำ หุ้มหนังเทียมมีที่วางแขน ปรับ ระดับได้ (สีดำ) จัดซื้อตามราคาท้องตลาด เนื่องจากไม่ ปรากฏในมาตรฐานครุภัณฑ์	๘,๐๐๐	๘,๐๐๐	-	-	-	กองคลัง
๑๙	แผนงานเคหะ และชุมชน	(ค่าครุภัณฑ์ที่ดิน และสิ่งก่อสร้าง) ค่าครุภัณฑ์	ครุภัณฑ์ คอมพิวเตอร์ (เครื่อง คอมพิวเตอร์โน้ตบุ๊ก)	จัดซื้อ จำนวน ๑ เครื่อง ตามราคา กลางมาตรฐานและคุณลักษณะพื้นฐาน ครุภัณฑ์คอมพิวเตอร์ ประจำปี ๒๕๕๙ กระทรวงเทคโนโลยีสารสนเทศและการ สื่อสาร ข้อ ๑๑	๒๑,๐๐๐	-	-	-	-	กองช่าง
๒๐	แผนงานเคหะ และชุมชน	(ค่าครุภัณฑ์ที่ดิน และสิ่งก่อสร้าง) ค่าครุภัณฑ์	ครุภัณฑ์ คอมพิวเตอร์ (เครื่อง คอมพิวเตอร์สำหรับ การประมวล)	จัดซื้อ จำนวน ๑ เครื่อง ตามราคา กลางมาตรฐานและคุณลักษณะพื้นฐาน ครุภัณฑ์คอมพิวเตอร์ ประจำปี ๒๕๕๙ กระทรวงเทคโนโลยีสารสนเทศและการ	๒๙,๐๐๐	-	-	-	-	กองช่าง

			แบบตั้งโต๊ะ)	สื่อสาร ข้อ ๙						
--	--	--	--------------	---------------	--	--	--	--	--	--

**บัญชีครุภัณฑ์**  
**แผนพัฒนาท้องถิ่น (พ.ศ.๒๕๖๑-๒๕๖๕)**  
**องค์การบริหารส่วนตำบลเพิ่มพูนทรัพย์**

ที่	แผนงาน	หมวด	ประเภท	เป้าหมาย (ผลผลิตของครุภัณฑ์)	งบประมาณ					หน่วยงาน รับผิดชอบ
					๒๕๖๑ (บาท)	๒๕๖๒ (บาท)	๒๕๖๓ (บาท)	๒๕๖๔ (บาท)	๒๕๖๕ (บาท)	
๒๑	แผนงานเคหะ และชุมชน	(ค่าครุภัณฑ์ที่ดิน และสิ่งก่อสร้าง) ค่าครุภัณฑ์	ครุภัณฑ์ คอมพิวเตอร์ (เครื่องพิมพ์ชนิด เลเซอร์/ชนิด LED - ขาวดำ)	เครื่องละ ๗,๙๐๐ บาท จำนวน ๒ เครื่อง เป็นเครื่องพิมพ์ชนิดเลเซอร์/ชนิด LED ขาวดำ (๓๐ หน้า/นาที) คุณลักษณะพื้นฐานตามมาตรฐาน ครุภัณฑ์คอมพิวเตอร์ ปี ๒๕๕๙ ข้อ ๔๒	๑๕,๘๐๐	-	-	-	-	กองคลัง
๒๒	แผนงานเคหะ และชุมชน	(ค่าครุภัณฑ์ที่ดิน และสิ่งก่อสร้าง) ค่าครุภัณฑ์	ครุภัณฑ์ คอมพิวเตอร์ (เครื่องสำรองไฟ)	คุณลักษณะ เป็นเครื่องสำรองไฟฟ้า เครื่องละ ๕,๘๐๐ บาท จำนวน ๑ เครื่อง ขนาด ๑kVA มีกำลังไฟฟ้า ด้านนอกไม่น้อยกว่า ๑kVA (๖๓๐ Watts) สามารถสำรองไฟฟ้าได้ไม่น้อย กว่า ๑๕ นาที จัดซื้อตามราคากลาง มาตรฐานและคุณลักษณะพื้นฐาน ครุภัณฑ์คอมพิวเตอร์ ประจำปี ๒๕๕๙ กระทรวงเทคโนโลยีสารสนเทศและการ สื่อสาร	๕,๘๐๐	-	-	-	-	กองช่าง
๒๓	แผนงานเคหะ และชุมชน	(ค่าครุภัณฑ์ที่ดิน และสิ่งก่อสร้าง) ค่าครุภัณฑ์	ครุภัณฑ์ คอมพิวเตอร์ (จอภาพ LCD หรือ LED)	จำนวน ๒ จอ ๆ ละ ๓,๓๐๐ บาท จอภาพแบบ LCD หรือ LED ขนาดไม่ น้อยกว่า ๑๘.๕ นิ้ว คุณลักษณะตาม มาตรฐานครุภัณฑ์คอมพิวเตอร์ ปี ๒๕๕๙ ข้อ ๕๖	๖,๖๐๐	-	-	-	-	กองช่าง



**บัญชีครุภัณฑ์**  
**แผนพัฒนาท้องถิ่น (พ.ศ.๒๕๖๑-๒๕๖๕)**  
**องค์การบริหารส่วนตำบลเพิ่มพูนทรัพย์**

ที่	แผนงาน	หมวด	ประเภท	เป้าหมาย (ผลผลิตของครุภัณฑ์)	งบประมาณ					หน่วยงาน รับผิดชอบ
					๒๕๖๑ (บาท)	๒๕๖๒ (บาท)	๒๕๖๓ (บาท)	๒๕๖๔ (บาท)	๒๕๖๕ (บาท)	
๒๔	แผนงานเคหะ และชุมชน	(ค่าครุภัณฑ์ที่ดิน และสิ่งก่อสร้าง) ค่าครุภัณฑ์	ค่าครุภัณฑ์ สำนักงาน (ตู้เก็บเอกสาร)	จัดซื้อตู้เก็บเอกสาร จำนวน ๒ ตู้ ลักษณะ เป็นตู้บานเลื่อนทึบ ขนาด ๔ ฟุต เป็นตู้บานเลื่อนกระจก ๒ ชั้น จัดซื้อ ตามราคาท้องตลาด เนื่องจากไม่ปรากฏ ในมาตรฐานครุภัณฑ์	๘,๐๐๐	๘,๐๐๐	-	-	-	กองช่าง
๒๕	เคหะและชุมชน	(ค่าครุภัณฑ์ที่ดิน และสิ่งก่อสร้าง) ค่าครุภัณฑ์	ค่าครุภัณฑ์ สำนักงาน (เก้าอี้)	จัดซื้อจำนวน ๓ ตัว มีลักษณะเป็น พนักพิงและที่นั่งขึ้น โครงเหล็กและไม้ บุพองน้ำ หุ้มหนังเทียมมีที่วางแขน ปรับ ระดับได้ (สีดำ) จัดซื้อตามราคาท้องตลาด เนื่องจากไม่ ปรากฏในมาตรฐานครุภัณฑ์	๔,๘๐๐	-	-	-	-	กองช่าง
๒๖	เคหะและชุมชน	(ค่าครุภัณฑ์ที่ดิน และสิ่งก่อสร้าง) ค่าครุภัณฑ์	ค่าครุภัณฑ์ สำนักงาน (ตู้เก็บเอกสาร)	จัดซื้อตู้เก็บเอกสาร จำนวน ๒ ตู้ ลักษณะ เป็นตู้บานเลื่อนทึบ ขนาด ๔ ฟุต เป็นตู้บานเลื่อนกระจก ๒ ชั้น จัดซื้อ ตามราคาท้องตลาด เนื่องจากไม่ปรากฏ ในมาตรฐานครุภัณฑ์	๘,๐๐๐	๘,๐๐๐	-	-	-	กองช่าง
๒๗	เคหะและชุมชน	(ค่าครุภัณฑ์ที่ดิน และสิ่งก่อสร้าง) ค่าครุภัณฑ์	ค่าครุภัณฑ์ สำนักงาน (ตู้เก็บเอกสาร)	จัดซื้อจำนวน ๒ ตู้ คุณลักษณะเป็นตู้ เหล็กลิ้นชัก ขนาด ๑๐ ชั้น ขนาด ๓๗.๕x๔๕.๗x๙๓.๕ ซม.	๘,๐๐๐	๘,๐๐๐	-	-	-	กองช่าง
๒๘	เคหะและชุมชน	(ค่าครุภัณฑ์ที่ดิน และสิ่งก่อสร้าง) ค่าครุภัณฑ์	ค่าครุภัณฑ์ สำนักงาน (โต๊ะทำงาน)	จัดซื้อจำนวน ๒ ตัว ลักษณะมีขนาดไม่น้อยกว่า ๗๙.๒ x ๑๕๙.๒ x ๗๔ ซม. จัดซื้อตามราคา	๑๔,๐๐๐	-	-	-	-	กองช่าง

				ห้องตลาด เนื่องจากไม่ปรากฏใน มาตรฐานครุภัณฑ์						
--	--	--	--	---	--	--	--	--	--	--

**บัญชีครุภัณฑ์**  
**แผนพัฒนาท้องถิ่น (พ.ศ.๒๕๖๑-๒๕๖๕)**  
**องค์การบริหารส่วนตำบลเพิ่มพูนทรัพย์**

ที่	แผนงาน	หมวด	ประเภท	เป้าหมาย (ผลผลิตของครุภัณฑ์)	งบประมาณ					หน่วยงาน รับผิดชอบ
					๒๕๖๑ (บาท)	๒๕๖๒ (บาท)	๒๕๖๓ (บาท)	๒๕๖๔ (บาท)	๒๕๖๕ (บาท)	
๒๙	สาธารณสุข	(ค่าครุภัณฑ์ที่ดิน และสิ่งก่อสร้าง) ค่าครุภัณฑ์	ครุภัณฑ์ ยานพาหนะและ ขนส่ง (รถบรรทุกขยะ..)	จัดซื้อรถบรรทุกขยะ จำนวน ๑ คัน ขนาด ๖ ตัน ๖ ล้อ ปริมาตรกระบอกสูบไม่ต่ำกว่า ๖,๐๐๐ ซีซี หรือกำลังเครื่องยนต์สูงสุด ไม่ต่ำกว่า ๑๗๐ กิโลวัตต์ -แบบอัติโนมัติ ลักษณะ (๑)ตู้บรรทุกมูลฝอย มีขนาด ความจุของตู้ไม่น้อยกว่า ๑๐ ลบ.ม. และสามารถรับ น้ำหนักมูลฝอยไม่น้อยกว่า ๕,๐๐๐ กิโลกรัม (๒)ตัวถังทำด้วยเหล็กหนาไม่น้อยกว่า ๓ มิลลิเมตร พื้นหนาไม่น้อยกว่า ๔.๕๐ มิลลิเมตร (๓)น้ำหนักของรถรวมน้ำหนักบรรทุกไม่ต่ำกว่า ๑๒,๐๐๐ กิโลกรัม (๔)ชุดอัติโนมัติทำงานด้วยระบบไฮดรอลิก สามารถ ผลิตแรงดันสูงสุดไม่น้อยกว่า ๒,๕๐๐ ปอนด์ต่อ ตารางนิ้ว (๕)มีโคมไฟสัญญาณวับวาบสีเหลือง ๑ ดวง จัดซื้อตามบัญชีราคามาตรฐานครุภัณฑ์ สำนักงบประมาณ เดือนธันวาคม ๒๕๖๑	-	-	๒,๔๐๐,๐๐๐		-	สำนักปลัด

**บัญชีครุภัณฑ์**  
**แผนพัฒนาท้องถิ่น (พ.ศ.๒๕๖๑-๒๕๖๕)**  
**องค์การบริหารส่วนตำบลเพิ่มพูนทรัพย์**

ที่	แผนงาน	หมวด	ประเภท	เป้าหมาย (ผลผลิตของครุภัณฑ์)	งบประมาณ					หน่วยงาน รับผิดชอบ
					๒๕๖๑ (บาท)	๒๕๖๒ (บาท)	๒๕๖๓ (บาท)	๒๕๖๔ (บาท)	๒๕๖๕ (บาท)	
๓๐	การศึกษา	(ค่าครุภัณฑ์ที่ดิน และสิ่งก่อสร้าง) ค่าครุภัณฑ์	ครุภัณฑ์สำนักงาน (ชั้นวางของ)	จัดซื้อชั้นวางที่นอนไม้สำหรับเด็กปฐมวัย ๓ ช่อง จำนวน ๑ รายการ คุณลักษณะ ขนาดกว้างไม่น้อย กว่า ๔๐ ซม. สูงไม่น้อยกว่า ๘๕ ซม. จำนวน ๑๕ ตัว โดยเป็นครุภัณฑ์นอกบัญชีราคามาตรฐาน ครุภัณฑ์	-	-	๗,๐๐๐	-		สำนักปลัด/ ศพด.วังหิน
๓๑	การศึกษา	(ค่าครุภัณฑ์ที่ดิน และสิ่งก่อสร้าง) ค่าครุภัณฑ์	ครุภัณฑ์สำนักงาน (ตู้ต่าง.ฯ)	-จัดซื้อตู้เหล็กบานเลื่อนที่ขนาด ๔ ฟุต จำนวน ๒ ตู้ คุณลักษณะขนาดกว้างไม่น้อยกว่า ๑๑๘.๔ ซม ลึกไม่น้อยกว่า ๔๐.๕ ซม. สูงไม่น้อยกว่า ๘๗.๕ ซม. จำนวน ๒ ตู้ โดยเป็นครุภัณฑ์นอกบัญชีราคามาตรฐานครุภัณฑ์	-	-	๘,๐๐๐	-	-	สำนักปลัด/ ศพด.วังหิน
๓๒	การศึกษา	(ค่าครุภัณฑ์ที่ดิน และสิ่งก่อสร้าง) ค่าครุภัณฑ์	ครุภัณฑ์สำนักงาน (โต๊ะต่าง.ฯ)	-จัดซื้อโต๊ะเหล็กสำหรับครู จำนวน ๒ ตัว คุณลักษณะ ขนาดกว้างไม่น้อยกว่า ๑๐๗.๗ ซม. สูง ขนาดไม่น้อยกว่า ๗๕ ซม. จำนวน ๒ โต๊ะ โดยเป็น ครุภัณฑ์นอกบัญชีราคามาตรฐานครุภัณฑ์	-	-	๑๐,๐๐๐	-	-	สำนักปลัด/ ศพด.วังหิน
๓๓	การศึกษา	(ค่าครุภัณฑ์ที่ดิน และสิ่งก่อสร้าง) ค่าครุภัณฑ์	ครุภัณฑ์สำนักงาน (เก้าอี้ต่าง.ฯ.)	-จัดซื้อเก้าอี้หนังสีดำ จำนวน ๒ ตัว ลักษณะ มีที่ วางแขน บุปองน้ำ ปรับระดับ มีล้อ ความสูงไม่ น้อยกว่า ๘๓ ซม. กว้าง ๕๐ ซม. จำนวน ๒ ตัวโดย เป็นครุภัณฑ์นอกบัญชีราคามาตรฐานครุภัณฑ์	-	-	๓,๐๐๐	-	-	สำนักปลัด/ ศพด.วังหิน

**บัญชีครุภัณฑ์**  
**แผนพัฒนาท้องถิ่น (พ.ศ.๒๕๖๑-๒๕๖๕)**  
**องค์การบริหารส่วนตำบลเพิ่มพูนทรัพย์**

ที่	แผนงาน	หมวด	ประเภท	เป้าหมาย (ผลผลิตของครุภัณฑ์)	งบประมาณ					หน่วยงาน รับผิดชอบ
					๒๕๖๑ (บาท)	๒๕๖๒ (บาท)	๒๕๖๓ (บาท)	๒๕๖๔ (บาท)	๒๕๖๕ (บาท)	
๓๔	อุตสาหกรรม และการโยธา	(ค่าครุภัณฑ์ ที่ดินและ สิ่งก่อสร้าง) ค่าครุภัณฑ์	ครุภัณฑ์ การเกษตร (มอเตอร์ไฟฟ้าสูบน้ำ ได้ ๑.๑๓๑ ลิตรต่อนาที) จำนวน ๑.ตัว	จัดซื้อมอเตอร์ไฟฟ้าสูบน้ำได้ ๑,๑๓๐ ลิตรต่อนาที จำนวน ๑ ตัว คุณสมบัติ (๑) เป็นเครื่องสูบน้ำแบบหอยโข่ง ใช้มอเตอร์ไฟฟ้า (๒) ขนาดท่อส่งไม่น้อยกว่า ๓ นิ้ว (๗๕ มิลลิเมตร) (๓) สูบน้ำได้ไม่น้อยกว่าตามปริมาณที่กำหนด (๔) ส่งน้ำได้สูงไม่น้อยกว่า ๑๓.๕๐ เมตร หรือประมาณ ๔๕ ฟุต (๕) อุปกรณ์ประกอบของเครื่องสูบน้ำและของมอเตอร์ไฟฟ้าต้อง มีครบชุด พร้อมทั้งจะใช้งานได้ คุณสมบัติตามบัญชีราคา มาตรฐานครุภัณฑ์สำนักงบประมาณ ธันวาคม ๒๕๖๑	-	๑๘,๒๐๐	-	-	-	กองช่าง
๓๕	อุตสาหกรรม และการโยธา	(ค่าครุภัณฑ์ ที่ดินและ สิ่งก่อสร้าง) ค่าครุภัณฑ์	ครุภัณฑ์ การเกษตร (มอเตอร์ไฟฟ้าสูบน้ำ ได้ ๔๕๐ ลิตร ต่อนาที จำนวน ๒ ตัว	-จัดซื้อมอเตอร์ไฟฟ้า สูบน้ำได้ ๔๕๐ ลิตรต่อนาที ราคาต่อหน่วย ๑๑,๐๐๐.-บาท (๑)เป็นเครื่องสูบน้ำแบบหอยโข่ง ใช้มอเตอร์ไฟฟ้า (๒)ขนาดท่อส่งไม่น้อยกว่า ๒ นิ้ว (๕๐ มิลลิเมตร) (๓)สูบน้ำได้ไม่น้อยกว่าตามปริมาณที่กำหนด (๔) ส่งน้ำได้สูงไม่น้อยกว่า ๙ เมตรหรือประมาณ ๓๐ ฟุต (๕) อุปกรณ์ประกอบของเครื่องสูบน้ำและของมอเตอร์ไฟฟ้าต้องมี ครบชุด พร้อมทั้งจะใช้งานได้ -จัดซื้อมอเตอร์ไฟฟ้าสูบน้ำได้ ๑,๑๓๐ ลิตรต่อนาที ราคา ๑๘,๒๐๐.- บาท จำนวน ๒ เครื่อง (๑)เป็นเครื่องสูบน้ำแบบหอยโข่ง ใช้มอเตอร์ไฟฟ้า (๒)ขนาดท่อส่งไม่น้อยกว่า ๓ นิ้ว (๗๕ มิลลิเมตร) (๓)สูบน้ำได้ไม่น้อยกว่าตามปริมาณที่กำหนด	-	๒๒,๐๐๐	-	-	-	กองช่าง

				(๔)ส่งน้ำได้สูงไม่น้อยกว่า ๑๓.๕๐ เมตร หรือประมาณ ๔๕ ฟุต (๕) อุปกรณ์ประกอบของเครื่องสูบน้ำและของมอเตอร์ไฟฟ้าต้องมีครบชุด พร้อมทั้งใช้งานได้ คุณสมบัติตามบัญชีราคามาตรฐานครุภัณฑ์สำนักงบประมาณ ธันวาคม ๒๕๖๑						
--	--	--	--	--	--	--	--	--	--	--

**บัญชีครุภัณฑ์**  
**แผนพัฒนาท้องถิ่น (พ.ศ.๒๕๖๑-๒๕๖๕)**  
**องค์การบริหารส่วนตำบลเพิ่มพูนทรัพย์**

ที่	แผนงาน	หมวด	ประเภท	เป้าหมาย (ผลผลิตของครุภัณฑ์)	งบประมาณ					หน่วยงาน รับผิดชอบ
					๒๕๖๑ (บาท)	๒๕๖๒ (บาท)	๒๕๖๓ (บาท)	๒๕๖๔ (บาท)	๒๕๖๕ (บาท)	
๓๖	อุตสาหกรรม และการโยธา	(ค่าครุภัณฑ์ที่ดิน และสิ่งก่อสร้าง) ค่าครุภัณฑ์	ครุภัณฑ์ วิทยาศาสตร์หรือ การแพทย์ (เครื่องปั๊มคลอรีน) จำนวน ๒ ตัว	จัดซื้อเครื่องปั๊มคลอรีน จำนวน ๒ ตัว คุณสมบัติ ปั๊มเคมี,ปั๊มคลอรีน ๐.๐๔-๓.๘ ลิตร/ชั่วโมง แรงดัน ๑๑๐Psi (๗.๖ Bar) -Model P+๐๕๓-๗๒๘ NI -อัตราการไหล ๐.๐๑-๑.๐ GPHZo.๐๔- ๓.๘/L/H -ปั๊มปรับ ๑ ปั๊ม สำหรับปรับ Stroke ของ การฉีด -หัวฉีดมีวาล์วป้องกันการไหลย้อนกลับ -อุณหภูมิของเหลวไม่เกิน ๔๕ องศา C -ความสูงของการดูด ๑.๕ เมตร -แรงดันสูงสุด ๑๑๐ Psi หรือ ๗.๖ Bar -ใช้ไฟ ๒๒๐-๒๔๐ V ๐.๓๔ A -ทนต่อกรดต่างและสารเคมี -ผ่านการตรวจสอบ NSF -ครบชุดรวมถึง	-	-	๑๗,๐๐๐	-	-	กองช่าง
รวม ๓๖ โครงการ					๑,๒๙๒,๐๐๐	๑,๑๖๖,๘๐๐	๔,๐๕๓,๐๐๐	๑,๐๑๑,๖๐๐		



## ๔.๑ การติดตามและประเมินผลยุทธศาสตร์

ตามพระราชบัญญัติกำหนดแผนและขั้นตอนการกระจายอำนาจให้องค์กรปกครองส่วนท้องถิ่น พ.ศ. ๒๕๔๒ ได้กำหนดให้องค์กรปกครองส่วนท้องถิ่น มีอำนาจและหน้าที่ในการจัดทำแผนพัฒนาท้องถิ่นของตนเอง โดยในการจัดทำแผนพัฒนาขององค์กรปกครองส่วนท้องถิ่นนั้น จะต้องดำเนินการตามระเบียบกระทรวงมหาดไทย ว่าด้วยการจัดทำแผนพัฒนาขององค์กรปกครองส่วนท้องถิ่น พ.ศ. ๒๕๔๘ และที่แก้ไขเพิ่มเติมถึง (ฉบับที่ ๓) พ.ศ. ๒๕๖๑ ทั้งนี้ แผนพัฒนาท้องถิ่นจะต้องสอดคล้องกับแผนพัฒนาจังหวัด ยุทธศาสตร์การพัฒนาขององค์กรปกครองส่วนท้องถิ่นในเขตจังหวัด แผนพัฒนาอำเภอ แผนพัฒนาตำบล แผนพัฒนาหมู่บ้านหรือแผนชุมชน อันมีลักษณะเป็นการกำหนดรายละเอียดแผนงาน ดังนั้น จึงต้องมีการกำหนดยุทธศาสตร์การพัฒนาขององค์กรปกครองส่วนท้องถิ่นในเขตจังหวัดขึ้น ตามกระบวนการพิจารณาจากประชาคมท้องถิ่นระดับจังหวัด ร่วมกับคณะกรรมการพัฒนาองค์การบริหารส่วนจังหวัด คณะกรรมการประสานแผนพัฒนาท้องถิ่นระดับจังหวัด ผู้แทนองค์กรปกครองส่วนท้องถิ่นในเขตจังหวัด ร่วมกันจัดทำ ทบทวน หรือเปลี่ยนแปลงยุทธศาสตร์การพัฒนาขององค์กรปกครองส่วนท้องถิ่นในเขตจังหวัด เพื่อให้การจัดทำแผนพัฒนาขององค์กรปกครองส่วนท้องถิ่นเกิดประสิทธิภาพ ประสิทธิผล โดยนำยุทธศาสตร์การพัฒนาขององค์กรปกครองส่วนท้องถิ่นในเขตจังหวัดไปใช้เป็นแนวทางในการจัดทำแผนพัฒนาท้องถิ่นของตนเองได้ต่อไป และเพื่อให้สามารถบูรณาการกับแผนพัฒนาจังหวัด แผนปฏิบัติการประจำปีของจังหวัดและตอบสนองความต้องการของประชาชนอันจะนำไปสู่การจัดทำงบประมาณ ที่มีประสิทธิภาพในท้องถิ่นได้อย่างแท้จริง เป็นเครื่องมือในการพัฒนาท้องถิ่นให้เข้มแข็ง เกิดประโยชน์สูงสุดต่อประชาชนในท้องถิ่น

ดังนั้น องค์กรปกครองส่วนท้องถิ่น จึงต้องกำหนดยุทธศาสตร์การพัฒนาขององค์กรปกครองส่วนท้องถิ่นให้สอดคล้องยุทธศาสตร์การพัฒนาขององค์กรปกครองส่วนท้องถิ่นในเขตจังหวัด เพื่อนำไปสู่การบูรณาการร่วมกัน ให้เกิดความสอดคล้องกับแผนพัฒนาจังหวัด สามารถเชื่อมโยงไปสู่แผนพัฒนากลุ่มจังหวัด แผนพัฒนาภาค แผนพัฒนาเศรษฐกิจและสังคมแห่งชาติ ฉบับที่ ๑๒ แผนยุทธศาสตร์ชาติ ๒๐ ปี ไทยแลนด์ ๔.๐ และในการจัดทำแผนพัฒนาท้องถิ่น (พ.ศ. ๒๕๖๑ – ๒๕๖๕) จะต้องมีการติดตามและติดตามและประเมินผลยุทธศาสตร์เพื่อความสอดคล้องแผนพัฒนาท้องถิ่นขององค์กรปกครองส่วนท้องถิ่น ตามระเบียบกระทรวงมหาดไทย ว่าด้วยการจัดทำแผนขององค์กรปกครองส่วนท้องถิ่น พ.ศ. ๒๕๔๘ และที่แก้ไขเพิ่มเติมถึง (ฉบับที่ ๓) พ.ศ. ๒๕๖๑ โดยคณะกรรมการติดตามและประเมินผลแผนพัฒนาท้องถิ่น จะต้องดำเนินการให้คะแนนตามเกณฑ์ที่กำหนดไว้ ซึ่งเป็นส่วนหนึ่งของการติดตามและประเมินผลแผนพัฒนา โดยดำเนินการให้แล้วเสร็จภายในหกสิบวัน นับแต่วันที่ประกาศใช้งบประมาณรายจ่าย รายละเอียดแนวทางการพิจารณาตามหนังสือกระทรวงมหาดไทย ด่วนที่สุด ที่ มท ๐๘๑๐.๓/ว ๒๙๓๑ ลงวันที่ ๑๕ พฤษภาคม ๒๕๖๒ เรื่อง ชักซ้อมแนวทางการทบทวนแผนพัฒนาท้องถิ่น (พ.ศ. ๒๕๖๑ – ๒๕๖๕) ขององค์กรปกครองส่วนท้องถิ่น ดังนี้

แนวทางการพิจารณาการติดตามและประเมินผลยุทธศาสตร์  
เพื่อความสอดคล้องแผนพัฒนาท้องถิ่นขององค์กรปกครองส่วนท้องถิ่น

ประเด็นการพิจารณา	คะแนน
๑. ข้อมูลสภาพทั่วไปและข้อมูลพื้นฐานขององค์กรปกครองส่วนท้องถิ่น	๒๐
๒. การวิเคราะห์สถานการณ์และศักยภาพ	๒๐
๓. ยุทธศาสตร์ประกอบด้วย	๖๐
๓.๑ ยุทธศาสตร์ขององค์กรปกครองส่วนท้องถิ่น	(๑๐)
๓.๒ ยุทธศาสตร์ขององค์กรปกครองส่วนท้องถิ่นในเขตจังหวัด	(๑๐)
๓.๓ ยุทธศาสตร์จังหวัด	(๑๐)
๓.๔ วิสัยทัศน์	(๕)
๓.๕ กลยุทธ์	(๕)
๓.๖ เป้าประสงค์ของแต่ละประเด็นกลยุทธ์	(๕)
๓.๗ จุดยืนทางยุทธศาสตร์	(๕)
๓.๘ แผนงาน	(๕)
๓.๙ ความเชื่อมโยงของยุทธศาสตร์ในภาพรวม	(๕)
<b>รวมคะแนน</b>	<b>๑๐๐</b>



**แนวทางเบื้องต้นในการให้คะแนนแนวทางการพิจารณาการติดตามและประเมินผลยุทธศาสตร์  
เพื่อความสอดคล้องแผนพัฒนาท้องถิ่นขององค์กรปกครองส่วนท้องถิ่น**

ประเด็นการ พิจารณา	รายละเอียดหลักเกณฑ์	คะแนน เต็ม	คะแนน ที่ได้
๑. ข้อมูลสภาพ ทั่วไปและข้อมูล พื้นฐานขององค์กร ปกครองส่วนท้องถิ่น	ควรประกอบด้วยข้อมูลดังนี้ (๑) ข้อมูลเกี่ยวกับด้านกายภาพ เช่น ที่ตั้งของหมู่บ้าน/ชุมชน/ตำบล ลักษณะภูมิประเทศ ลักษณะภูมิอากาศ ลักษณะของที่ดิน ลักษณะของ แหล่งน้ำ ลักษณะของป่าไม้ ฯลฯ ด้านการเมือง/การปกครอง เช่น เขต การปกครองการเลือกตั้ง ฯลฯ	๒๐ (๓)	
	(๒) ข้อมูลเกี่ยวกับด้านการเมือง/การปกครอง เช่น เขตการปกครอง การเลือกตั้ง ฯลฯ ประชากร เช่น ข้อมูลเกี่ยวกับจำนวนประชากร และ ช่วงอายุและจำนวนประชากร ฯลฯ	(๒)	
	(๓) ข้อมูลเกี่ยวกับสภาพทางสังคม เช่น การศึกษา สาธารณสุข อาชญากรรม ยาเสพติด การสังคมสงเคราะห์	(๒)	
	(๔) ข้อมูลเกี่ยวกับระบบบริหารพื้นฐาน เช่น การคมนาคมขนส่ง การ ไฟฟ้า การประปา โทรศัพท์ ฯลฯ	(๒)	
	(๕) ข้อมูลเกี่ยวกับระบบเศรษฐกิจ เช่น การเกษตร การประมง การ ประมงสัตว์ การบริการ การท่องเที่ยว อุตสาหกรรม การพาณิชย์/กลุ่ม อาชีพแรงงาน ฯลฯ	(๒)	
	(๖) ข้อมูลเกี่ยวกับศาสนา ประเพณี วัฒนธรรม เช่น การนับถือศาสนา ประเพณี และงานประจำปี ภูมิปัญญาท้องถิ่น ภาษาถิ่น สินค้าพื้นเมือง และของที่ระลึก ฯลฯ และอื่นๆ	(๒)	
	(๗) ข้อมูลเกี่ยวกับทรัพยากรธรรมชาติ เช่น น้ำ ป่าไม้ ภูเขา คุณภาพ ของทรัพยากรธรรมชาติ ฯลฯ	(๒)	
	(๘) การสำรวจและจัดเก็บข้อมูลเพื่อการจัดทำแผนพัฒนาท้องถิ่นหรือ การใช้ข้อมูล จปฐ.	(๒)	
	(๙) การประชุมประชาคมท้องถิ่น รูปแบบ วิธีการ และการดำเนินการ ประชุมประชาคมท้องถิ่นโดยใช้กระบวนการร่วมคิด ร่วมทำ ร่วม ตัดสินใจ ร่วมตรวจสอบ ร่วมรับประโยชน์ ร่วมแก้ไขปัญหา ปรึกษาหารือ แลกเปลี่ยนเรียนรู้ เพื่อแก้ไขปัญหาสำหรับการพัฒนา ท้องถิ่นตามอำนาจหน้าที่ขององค์กรปกครองส่วนท้องถิ่น	(๓)	

ประเด็น การพิจารณา	รายละเอียดหลักเกณฑ์	คะแนน เต็ม	คะแนน ที่ได้
<b>๒. การวิเคราะห์ สภาพการณ์และ ศักยภาพ</b>	<p><b>ควรประกอบด้วยข้อมูลดังนี้</b></p> <p>(๑) การวิเคราะห์ที่ครอบคลุมความเชื่อมโยง ความสอดคล้องยุทธศาสตร์ จังหวัด ยุทธศาสตร์การพัฒนาขององค์กรปกครองส่วนท้องถิ่นในเขต จังหวัด ยุทธศาสตร์ขององค์กรปกครองส่วนท้องถิ่น นโยบายของ ผู้บริหารท้องถิ่น รวมถึงความเชื่อมโยงแผนยุทธศาสตร์ชาติ ๒๐ ปี แผนพัฒนาเศรษฐกิจและสังคมแห่งชาติ และ Thailand ๔.๐</p> <p>(๒) การวิเคราะห์การใช้ผังเมืองรวมหรือผังเมืองเฉพาะและการบังคับ ใช้ผลของการบังคับใช้ สภาพการณ์ที่เกิดขึ้นต่อการพัฒนาท้องถิ่น</p> <p>(๓) การวิเคราะห์ทางสังคม เช่น ด้านแรงงาน การศึกษา สาธารณสุข ความยากจน อาชญากรรม ปัญหาเสพติด เทคโนโลยี จารีต ประเพณี วัฒนธรรม ภูมิปัญญาท้องถิ่น เป็นต้น</p> <p>(๔) การวิเคราะห์ทางเศรษฐกิจ ข้อมูลด้านรายได้ครัวเรือน การส่งเสริม อาชีพ กลุ่มอาชีพ กลุ่มทางสังคม การพัฒนาอาชีพและกลุ่มต่างๆ สภาพทางเศรษฐกิจและความเป็นอยู่ทั่วไป เป็นต้น</p> <p>(๕) การวิเคราะห์สิ่งแวดล้อม พื้นที่สีเขียว ธรรมชาติต่างๆ ทาง ภูมิศาสตร์ กระบวนการหรือสิ่งที่เกิดขึ้น การประดิษฐ์ที่มีผลต่อ สิ่งแวดล้อมและการพัฒนา</p> <p>(๖) ผลการวิเคราะห์ศักยภาพเพื่อประเมินสถานภาพการพัฒนาใน ปัจจุบันและโอกาสการพัฒนาในอนาคตของท้องถิ่น ด้วยเทคนิค SWOT Analysis ที่อาจส่งผลต่อการดำเนินงานได้แก่ S-Strengit (จุด แข็ง) W-Weakness (จุดอ่อน) O-Opportunity (โอกาส) และT- Therat (อุปสรรค)</p>	<p>๒๐ (๕)</p> <p>(๓)</p> <p>(๓)</p> <p>(๓)</p> <p>(๓)</p> <p>(๓)</p>	
<b>๓. ยุทธศาสตร์</b> ๓.๑ ยุทธศาสตร์ของ องค์กรปกครองส่วน ท้องถิ่น  ๓.๒ ยุทธศาสตร์ของ องค์กรปกครองส่วน ท้องถิ่นในเขตจังหวัด  ๓.๓ ยุทธศาสตร์ จังหวัด	<p><b>ควรประกอบด้วยข้อมูลดังนี้</b> สอดคล้องกับสภาพสังคม เศรษฐกิจ สิ่งแวดล้อมของท้องถิ่น ประเด็นปัญหาการพัฒนาและแนวทางการ พัฒนาที่สอดคล้องกับยุทธศาสตร์ขององค์กรปกครองส่วนท้องถิ่น และ เชื่อมโยงหลักประชารัฐแผนยุทธศาสตร์ชาติ ๒๐ ปี แผนพัฒนา เศรษฐกิจและสังคมแห่งชาติ และ Thailand ๔.๐</p> <p>สอดคล้องและเชื่อมโยงกับสภาพสังคม เศรษฐกิจ สิ่งแวดล้อมของ ท้องถิ่น และยุทธศาสตร์จังหวัด และเชื่อมโยงหลักประชารัฐแผน ยุทธศาสตร์ชาติ ๒๐ ปี แผนพัฒนาเศรษฐกิจและสังคมแห่งชาติและ Thailand ๔.๐</p> <p>สอดคล้องกับแผนพัฒนากลุ่มจังหวัด ยุทธศาสตร์พัฒนาภาค แผนพัฒนาเศรษฐกิจและสังคมแห่งชาติ แผนการบริหารราชการ แผ่นดิน นโยบาย/ยุทธศาสตร์ คสช. และนโยบายรัฐบาล หลักประชา รัฐ แผนยุทธศาสตร์ชาติ ๒๐ ปี และThailand ๔.๐</p>	<p>๖๐ (๑๐)</p> <p>(๑๐)</p> <p>(๑๐)</p>	

ประเด็นการพิจารณา	รายละเอียดหลักเกณฑ์	คะแนนเต็ม	คะแนนที่ได้
๓.๔ วิสัยทัศน์	วิสัยทัศน์ ซึ่งมีลักษณะแสดงสถานภาพที่องค์กรปกครองส่วนท้องถิ่นต้องการจะเป็นหรือบรรลุถึงอนาคตอย่างชัดเจน สอดคล้องกับโอกาสและศักยภาพที่เป็นลักษณะเฉพาะขององค์กรปกครองส่วนท้องถิ่นและสัมพันธ์กับโครงการพัฒนา	(๕)	
๓.๕ กลยุทธ์	แสดงให้เห็นช่องทาง วิธีการ ภารกิจหรือสิ่งที่ต้องทำตามอำนาจหน้าที่ขององค์กรปกครองส่วนท้องถิ่นที่จะนำไปสู่การบรรลุวิสัยทัศน์ หรือแสดงให้เห็นถึงความชัดเจนในสิ่งที่จะดำเนินการให้บรรลุวิสัยทัศน์นั้น	(๕)	
๓.๖ เป้าประสงค์ของแต่ละประเด็นกลยุทธ์	เป้าประสงค์ของแต่ละประเด็นกลยุทธ์มีความสอดคล้องและสนับสนุนต่อกิจกรรมที่จะเกิดขึ้น มุ่งหมายสิ่งหนึ่งสิ่งใดที่ชัดเจน	(๕)	
๓.๗ จุดยืนทางยุทธศาสตร์ (Positioning)	ความมุ่งมั่นอันแน่วแน่ในการวางแผนพัฒนาท้องถิ่น เพื่อให้บรรลุวิสัยทัศน์ขององค์กรปกครองส่วนท้องถิ่น ซึ่งเกิดจากศักยภาพของพื้นที่จริง ที่จะนำไปสู่ผลสำเร็จทางยุทธศาสตร์	(๕)	
๓.๘ แผนงาน	แผนงานหรือจุดมุ่งหมายเพื่อการพัฒนาในอนาคต กำหนดจุดมุ่งหมายในเรื่องใดเรื่องหนึ่งหรือแผนงานที่เกิดจากเป้าประสงค์ ตัวชี้วัด ค่าเป้าหมาย กลยุทธ์ จุดยืนทางยุทธศาสตร์ขององค์กรปกครองส่วนท้องถิ่นที่มีความชัดเจน นำไปสู่การทำโครงการพัฒนาท้องถิ่นในแผนพัฒนาท้องถิ่น โดยระบุแผนงานและความเชื่อมโยงดังกล่าว	(๕)	
๓.๙ ความเชื่อมโยงของยุทธศาสตร์ในภาพรวม	ความเชื่อมโยงองค์รวมที่นำไปสู่การพัฒนาท้องถิ่นที่เกิดผลผลิต/โครงการจากแผนยุทธศาสตร์ชาติ ๒๐ ปี แผนพัฒนาเศรษฐกิจและสังคมแห่งชาติ ฉบับที่ ๑๒ Thailand ๔.๐ แผนพัฒนาภาค/แผนพัฒนากลุ่มจังหวัด /แผนพัฒนาจังหวัดยุทธศาสตร์การพัฒนาขององค์กรปกครองส่วนท้องถิ่นในเขตจังหวัด และยุทธศาสตร์ขององค์กรปกครองส่วนท้องถิ่น	(๕)	
<b>รวมคะแนน</b>		<b>๑๐๐</b>	

## ๔.๒ การติดตามและประเมินผลโครงการ

ในการจัดทำแผนพัฒนาท้องถิ่น (พ.ศ. ๒๕๖๑ – ๒๕๖๕) ขององค์กรปกครองส่วนท้องถิ่น จะต้องมีการติดตามและประเมินผลโครงการขององค์กรปกครองส่วนท้องถิ่นเพื่อความสอดคล้องแผนพัฒนาท้องถิ่น ตามระเบียบกระทรวงมหาดไทย ว่าด้วยการจัดทำแผนขององค์กรปกครองส่วนท้องถิ่น พ.ศ. ๒๕๔๘ และที่แก้ไขเพิ่มเติมถึง (ฉบับที่ ๓) พ.ศ. ๒๕๖๑ โดยคณะกรรมการติดตามและประเมินผลแผนพัฒนาท้องถิ่น จะต้องดำเนินการให้คะแนนตามเกณฑ์ที่กำหนดไว้ ซึ่งเป็นส่วนหนึ่งของการติดตามและประเมินผลแผนพัฒนา โดยดำเนินการให้แล้วเสร็จภายในหกสิบวัน นับแต่วันที่ประกาศใช้งบประมาณรายจ่าย รายละเอียดแนวทางการพิจารณาตามหนังสือกระทรวงมหาดไทย ด่วนที่สุด ที่ มท ๐๘๑๐.๓/ว ๒๙๓๑ ลงวันที่ ๑๕ พฤษภาคม ๒๕๖๒ เรื่อง ชักซ้อมแนวทางการทบทวนแผนพัฒนาท้องถิ่น (พ.ศ. ๒๕๖๑ – ๒๕๖๕) ขององค์กรปกครองส่วนท้องถิ่น ดังนี้

### แนวทางการพิจารณาการติดตามและประเมินผลโครงการ เพื่อความสอดคล้องแผนพัฒนาท้องถิ่น (พ.ศ. ๒๕๖๑ – ๒๕๖๕) ขององค์กรปกครองส่วนท้องถิ่น

ประเด็นการพิจารณา	คะแนน
๑. การสรุปสถานการณ์การพิจารณา	๑๐
๒. การประเมินผลการนำแผนพัฒนาท้องถิ่นสี่ปีไปปฏิบัติในเชิงปริมาณ	๑๐
๓. การประเมินผลการนำแผนพัฒนาท้องถิ่นสี่ปีไปปฏิบัติในเชิงคุณภาพ	๑๐
๔. แผนงานและยุทธศาสตร์การพิจารณา	๑๐
๕. โครงการพัฒนา ประกอบด้วย	๖๐
๕.๑ ความชัดเจนของชื่อโครงการ	(๕)
๕.๒ กำหนดวัตถุประสงค์สอดคล้องกับโครงการ	(๕)
๕.๓ เป้าหมาย (ผลผลิตของโครงการ) มีความชัดเจนนำไปสู่การตั้งงบประมาณได้ถูกต้อง	(๕)
๕.๔ โครงการมีความสอดคล้องกับแผนยุทธศาสตร์ชาติ ๒๐ ปี	(๕)
๕.๕ เป้าหมาย (ผลผลิตของโครงการ) มีความสอดคล้องกับแผนพัฒนาเศรษฐกิจและสังคมแห่งชาติ	(๕)
๕.๖ โครงการมีความสอดคล้องกับ Thailand ๔.๐	(๕)
๕.๗ โครงการสอดคล้องกับยุทธศาสตร์จังหวัด	(๕)
๕.๘ โครงการแก้ไขปัญหาความยากจนหรือการเสริมสร้างให้ประเทศชาติมั่นคง มั่งคั่ง ยั่งยืน ภายใต้หลักปรัชญา	(๕)
๕.๙ งบประมาณ มีความสอดคล้องกับเป้าหมาย (ผลผลิตของโครงการ)	(๕)
๕.๑๐ มีการประมาณการราคาถูกต้องตามหลักวิธีการงบประมาณ	(๕)
๕.๑๑ มีการกำหนดตัวชี้วัด (KPI) และสอดคล้องกับวัตถุประสงค์และผลคาดว่าจะได้รับ	(๕)
๕.๑๒ ผลที่คาดว่าจะได้รับ สอดคล้องกับวัตถุประสงค์	(๕)
<b>รวมคะแนน</b>	<b>๑๐๐</b>

**แนวทางเบื้องต้นในการให้คะแนนแนวทางการพิจารณาการติดตามและประเมินผลโครงการ  
เพื่อความสอดคล้องแผนพัฒนาท้องถิ่น (พ.ศ. ๒๕๖๑ - ๒๕๖๕) ขององค์กรปกครองส่วนท้องถิ่น**

ประเด็น การ พิจารณา	รายละเอียดหลักเกณฑ์	คะแนน เต็ม	ค
การสรุป สถานการณ์ การพัฒนา	เป็นการวิเคราะห์รอบการจัดทำยุทธศาสตร์ขององค์กรปกครองส่วนท้องถิ่น (ใช้การวิเคราะห์ SWOT Analysis/Demand (Demand Analysis)/Global Demand และ Trend ปัจจัยและสถานการณ์การเปลี่ยนแปลงที่มีผลต่อการพัฒนา อย่างน้อยต้องประกอบด้วยการวิเคราะห์ศักยภาพด้านเศรษฐกิจ, ด้านสังคม, ด้านทรัพยากรธรรมชาติและสิ่งแวดล้อม)	๑๐	
การ ประเมินผล การนำ แผนพัฒนา ท้องถิ่นสู่ปี ปฏิบัติใน เชิงปริมาณ	๑) การควบคุมที่มีตัวเลขต่างๆ เพื่อนำมาใช้วัดผลในเชิงปริมาณ เช่น การวัดจำนวนโครงการ กิจกรรม งานต่างๆ ก็คือผลผลิตนั่นเองว่าเป็นไปตามที่ตั้งเป้าหมายเอาไว้หรือไม่จำนวนที่ดำเนินการจริงตามที่ได้กำหนดไว้เท่าไร จำนวนที่ไม่สามารถดำเนินการได้มีจำนวนเท่าไร สามารถอธิบายได้ตามหลักประสิทธิภาพ (Efficiency) ของการพัฒนาท้องถิ่นตามอำนาจหน้าที่ที่ได้กำหนดไว้ ๒) วิเคราะห์ผลกระทบ/สิ่งที่กระทบ (Impact) โครงการที่ดำเนินการในเชิงปริมาณ (Qualitative)	๑๐	
การ ประเมินผล การนำ แผนพัฒนา ท้องถิ่นสู่ปี ปฏิบัติใน เชิงคุณภาพ	๑) การประเมินประสิทธิผลของแผนพัฒนาในเชิงคุณภาพคือการนำเอาเทคนิคๆ มาใช้เพื่อวัดค่าภารกิจ โครงการ กิจกรรม งานต่างๆ ที่ดำเนินการในพื้นที่นั้นๆ ตรงต่อความต้องการของประชาชนหรือไม่และเป็นไปตามอำนาจหน้าที่หรือไม่ ประชาชนพึงพอใจหรือไม่ สิ่งของ วัสดุ ครุภัณฑ์ การดำเนินการต่างๆ มีสภาพหรือลักษณะถูกต้อง คงทนถาวร สามารถใช้ได้ตามวัตถุประสงค์หรือไม่ ซึ่งเป็นไปตามหลักประสิทธิผล (Effectiveness) ผลการปฏิบัติราชการตามที่บรรลุวัตถุประสงค์ และเป้าหมายของแผนปฏิบัติราชการตามที่ได้รับงบประมาณมาดำเนินการ รวมถึงสามารถเทียบเคียงกับส่วนราชการหรือหน่วยงาน ๒) วิเคราะห์ผลกระทบ/สิ่งที่กระทบ (Impact) โครงการที่ดำเนินการในเชิงคุณภาพ (Qualitative)	๑๐	
แผนงาน และ ยุทธศาสตร์ การพัฒนา	๑) วิเคราะห์แผนงาน งาน ที่เกิดจากด้านต่างๆ มีความสอดคล้องกับยุทธศาสตร์ขององค์กรปกครองส่วนท้องถิ่นในมิติต่างๆ จนนำไปสู่การจัดทำโครงการพัฒนาท้องถิ่นโดยใช้ SWOT Analysis/Demand (Demand Analysis)/Global Demand/ Trend หรือหลักการบูรณาการ (Integration) กับองค์กรปกครองส่วนท้องถิ่นที่มีพื้นที่ติดต่อกัน ๒) วิเคราะห์แผนงาน งาน ที่เกิดจากด้านต่างๆ ที่สอดคล้องกับการแก้ไขปัญหาความยากจน หลักประชารัฐ	๑๐	

ประเด็น การพิจารณา	รายละเอียดหลักเกณฑ์	คะแนน เต็ม	คะแนน ที่ได้
<p><b>๕. โครงการพัฒนา</b></p> <p>๕.๑ ความชัดเจน ของชื่อโครงการ</p>	<p><b>ควรประกอบด้วยข้อมูลดังนี้</b></p> <p>เป็นโครงการที่มีวัตถุประสงค์สนองต่อยุทธศาสตร์การพัฒนาขององค์กร ปกครองส่วนท้องถิ่นและดำเนินการเพื่อให้การพัฒนาบรรลุตามวิสัยทัศน์ ขององค์กรปกครองส่วนท้องถิ่นที่กำหนดไว้ ชื่อโครงการมีความชัดเจน มุ่งไปเรื่องใดเรื่องหนึ่ง อ่านแล้วเข้าใจได้ว่าจะพัฒนาอะไรในอนาคต</p>	<p>๖๐ (๕)</p>	
<p>๕.๒ กำหนด วัตถุประสงค์ สอดคล้องกับ โครงการ</p>	<p>มีวัตถุประสงค์ชัดเจน (clear objective) โครงการต้องกำหนด วัตถุประสงค์สอดคล้องกับความเป็นมาของโครงการ สอดคล้องกับ หลักการและเหตุผล วิธีการดำเนินงานต้องสอดคล้องกับวัตถุประสงค์ มี ความเป็นไปได้ชัดเจน มีลักษณะเฉพาะเจาะจง</p>	<p>(๕)</p>	
<p>๕.๓ เป้าหมาย (ผลผลิตของ โครงการ) มีความ ชัดเจนนำไปสู่การตั้ง งบประมาณได้ ถูกต้อง</p>	<p>สภาพที่ยากให้เกิดขึ้นในอนาคตเป็นทิศทางที่ต้องไปให้ถึงเป้าหมายต้อง ชัดเจน สามารถระบุจำนวนเท่าไร กลุ่มเป้าหมายคืออะไร มีผลผลิต อย่างไร กลุ่มเป้าหมาย พื้นที่ดำเนินงาน และระยะเวลาดำเนินงานอธิบาย ให้ชัดเจนว่าโครงการนี้จะทำที่ไหน เริ่มต้นในช่วงเวลาใดและจบลงเมื่อไร ใครคือกลุ่มเป้าหมายของโครงการ หากกลุ่มเป้าหมายมีหลายกลุ่ม ให้ บอกชัดเจนไปว่าใครคือกลุ่มเป้าหมายหลัก ใครคือกลุ่มเป้าหมายรอง</p>	<p>(๕)</p>	
<p>๕.๔ โครงการมีความ สอดคล้องกับแผน ยุทธศาสตร์ ๒๐ ปี</p>	<p>โครงการสอดคล้องกับ (๑) ความมั่นคง (๒) การสร้างความสามารถในการ แข่งขัน (๓) การพัฒนาเสริมสร้างศักยภาพคน (๔) การสร้างโอกาสความ เสมอภาคและเท่าเทียมกันทางสังคม (๕) การสร้างการเติบโตบนคุณภาพ ชีวิตที่เป็นมิตรต่อสิ่งแวดล้อม (๖) การปรับสมดุลและพัฒนาระบบการ บริหารจัดการภาครัฐ เพื่อให้เกิดความมั่นคง มั่งคั่ง ยั่งยืน</p>	<p>(๕)</p>	
<p>๕.๕ เป้าหมาย (ผลผลิตของ โครงการ) มีความ สอดคล้องกับ แผนพัฒนาเศรษฐกิจ และสังคมแห่งชาติ</p>	<p>โครงการมีความสอดคล้องแผนพัฒนาเศรษฐกิจและสังคมแห่งชาติฉบับที่ ๑๒ โดย (๑) ยึดหลักปรัชญาเศรษฐกิจพอเพียง (๒) ยึดคนเป็นศูนย์กลาง พัฒนา (๓) ยึดวิสัยทัศน์ภายใต้ยุทธศาสตร์ชาติ ๒๐ ปี (๔) ยึดเป้าหมาย อนาคตประเทศไทย ๒๕๗๙ (๕) ยึดหลักการนำไปสู่ปฏิบัติให้เกิดผล สัมฤทธิ์อย่างจริงจังใน ๕ ปีที่ต่อยอดไปสู่ผลสัมฤทธิ์ที่เป็นเป้าหมายระยะ ยาว ภายใต้แนวทางการพัฒนา (๑) การยกระดับศักยภาพการแข่งขันและ การหลุดพ้นกับดักรายได้ปานกลางสู่รายได้สูง (๒) การพัฒนาศักยภาพคน ตามช่วงวัยและการปฏิรูประบบเพื่อสร้างสังคมสูงวัยอย่างมีคุณภาพ (๓) การลดความเหลื่อมล้ำทางสังคม (๔) การรองรับการเชื่อมโยงภูมิภาคและ ความเป็นเมือง (๕) การสร้างความเร็วเติบโตทางเศรษฐกิจและสังคม อย่างเป็นมิตรกับสิ่งแวดล้อม (๖) การบริหารราชการแผ่นดินที่มี ประสิทธิภาพ</p>	<p>(๕)</p>	

ประเด็น การพิจารณา	รายละเอียดหลักเกณฑ์	คะแนน เต็ม	คะแนน ที่ได้
๕.๖ โครงการมีความ สอดคล้อง	โครงการมีลักษณะหรือสอดคล้องกับการปรับเปลี่ยนโครงสร้างเศรษฐกิจ ไปสู่ Value-Based Economy หรือเศรษฐกิจที่ขับเคลื่อนด้วยนวัตกรรม ทำน้อย ได้มาก เช่น (๑) เปลี่ยนจากการผลิตสินค้า โภภภัณฑ์ไปสู่สินค้า เชิงนวัตกรรม (๒) เปลี่ยนจากการขับเคลื่อนประเทศด้วย ภาคอุตสาหกรรม ไปสู่การขับเคลื่อนด้วยเทคโนโลยี ความคิดสร้างสรรค์ และนวัตกรรม (๓) เปลี่ยนจากการเน้นภาคการผลิตสินค้าไปสู่การเน้น ภาคบริการมากขึ้น รวมถึงโครงการที่เติมเต็มด้วยวิทยาการ ความคิด สร้างสรรค์ นวัตกรรม วิทยาศาสตร์ เทคโนโลยี และการวิจัยและพัฒนา แล้วต่อยอดความได้เปรียบเชิงเปรียบเทียบ เช่น ด้านการเกษตร เทคโนโลยีชีวภาพ สาธารณสุข วัฒนธรรม ฯลฯ	(๕)	๕
๕.๗ โครงการ สอดคล้องกับ ยุทธศาสตร์จังหวัด	โครงการพัฒนาท้องถิ่นมีความสอดคล้องกับห้วงระยะเวลาของ แผนพัฒนาจังหวัดที่ได้กำเนิดขึ้น เพื่อขับเคลื่อนการพัฒนาท้องถิ่นเสมือน หนึ่งการขับเคลื่อนการพัฒนาจังหวัด ซึ่งไม่สามารถแยกส่วนใดส่วนหนึ่ง ออกจากกันได้ นอกจากนี้โครงการพัฒนาท้องถิ่นต้องเป็นโครงการ เชื่อมต่อหรือเดินทางไปด้วยกันกับยุทธศาสตร์จังหวัดที่ได้กำหนดขึ้นเป็น ปัจจุบัน	(๕)	๕
๕.๘ โครงการแก้ไข ปัญหาความยากจน หรือการเสริมสร้างให้ ประเทศชาติมั่นคง มั่งคั่ง ยั่งยืน ภายใต้ หลักประชารัฐ	เป็นโครงการที่ดำเนินการภายใต้พื้นฐานความพอเพียงที่ประชาชน ดำเนินการเองหรือร่วมดำเนินการ เป็นโครงการต่อยอดและขยายได้ เป็น โครงการที่ประชาชนต้องการเพื่อให้เกิดความยั่งยืน ซึ่งมีลักษณะที่จะให้ ท้องถิ่นมีความมั่นคง มั่งคั่ง ยั่งยืน เป็นท้องถิ่นที่พัฒนาแล้วด้วยการ พัฒนาปรัชญาเศรษฐกิจพอเพียง	(๕)	๕
๕.๙ งบประมาณมี ความสอดคล้องกับ เป้าหมาย(ผลผลิต ของโครงการ)	งบประมาณโครงการพัฒนาจะต้องคำนึงถึงหลักสำคัญ ๕ ประการในการ จัดทำโครงการได้แก่ (๑) ความประหยัด (Economy) (๒) ความมี ประสิทธิภาพ (Efficiency) (๓) ความมีประสิทธิภาพ (Effectiveness) (๔) ความยุติธรรม (Equity) (๕) ความโปร่งใส (Transparency)	(๕)	๕
๕.๑๐ มีการประมาณ การราคาถูกต้องตาม หลักวิธีการ งบประมาณ	การประมาณราคาเพื่อการพัฒนาต้องให้สอดคล้องกับโครงการถูกต้อง ตามหลักวิชาการทางช่าง หลักของราคากลาง ราคากลางท้องถิ่น มีความ โปร่งใสในการกำหนดราคาและตรวจสอบในเชิงประจักษ์	(๕)	๕

ประเด็น การพิจารณา	รายละเอียดหลักเกณฑ์	คะแนน เต็ม	คะแนน ที่ได้
๕.๑๑ มีการกำหนดตัวชี้วัดผลงาน (KPI) และสอดคล้องกับวัตถุประสงค์และผลที่คาดว่าจะได้รับ	มีการกำหนดตัวชี้วัดผลงาน (Key Performancy Indicator : KPI) ที่ สามารถ วัดได้ (measurable) ใช้บอกประสิทธิผล (effectiveness) ใช้บอกประสิทธิภาพ (efficiency) ได้ เช่น การกำหนดความพึงพอใจ การกำหนดร้อยละ การกำหนดอันเกิดจากผลของวัตถุประสงค์ที่เกิดขึ้นที่สิ่งที่ได้รับ (การคาดการณ์ คาดว่าจะได้รับ)	(๕)	
๕.๑๒ ผลที่คาดว่าจะได้รับสอดคล้องกับวัตถุประสงค์	ผลที่ได้รับเป็นสิ่งที่เกิดขึ้นได้จริงจากการดำเนินการตามโครงการพัฒนาซึ่งสอดคล้องกับวัตถุประสงค์ที่ตั้งไว้ การได้ผลหรือผลที่เกิดขึ้นจะต้องเท่ากับวัตถุประสงค์หรือมากกว่าวัตถุประสงค์ ซึ่งการเขียนวัตถุประสงค์ควรคำนึงถึง (๑) ความเป็นไปได้และมีความเฉพาะเจาะจง ในการดำเนินงานตามโครงการ (๒) วัดและประเมินผลระดับของความสำเร็จได้ (๓) ระบุสิ่งที่ต้องการดำเนินงานอย่างชัดเจนและเฉพาะเจาะจงมากที่สุดและสามารถปฏิบัติได้ (๔) เป็นเหตุเป็นผล สอดคล้องกับความเป็นจริง (๕) ส่งผลต่อการบ่งบอกเวลาได้	(๕)	
<b>รวมคะแนน</b>		<b>๑๐๐</b>	



## ๔.๓ สรุปผลการพัฒนาท้องถิ่น

ในการจัดทำแผนพัฒนาท้องถิ่น (พ.ศ. ๒๕๖๑ – ๒๕๖๕) ขององค์กรปกครองส่วนท้องถิ่น ก็เพื่อใช้เป็นเครื่องมือในการพัฒนา เป็นแนวทางในการบริหารพัฒนาท้องถิ่นให้บรรลุตามวัตถุประสงค์และเป้าหมาย เกิดประสิทธิภาพประสิทธิผลสูงสุดในการแก้ไขปัญหาให้กับประชาชน ก่อให้เกิดประโยชน์และสามารถตอบสนองความต้องการพัฒนาของประชาชน โดยพิจารณาบรรจุโครงการในงบประมาณรายจ่ายประจำปี งบประมาณรายจ่ายเพิ่มเติม และงบประมาณจากเงินสะสม โดยจะต้องมีการติดตามและประเมินผลแผนพัฒนาตามระเบียบกระทรวงมหาดไทย ว่าด้วยการจัดทำแผนพัฒนาขององค์กรปกครองส่วนท้องถิ่น พ.ศ. ๒๕๔๘ และที่แก้ไขเพิ่มเติมถึง (ฉบับที่ ๓) พ.ศ. ๒๕๖๑ เป็นการสรุปผลในภาพรวมของท้องถิ่น เป็นการติดตามผลการนำยุทธศาสตร์ขององค์กรปกครองส่วนท้องถิ่น ว่าเกิดผลทั้งในเชิงปริมาณ และเชิงคุณภาพ อย่างไร ซึ่งสามารถวัดผลได้ทั้งเชิงสถิติต่างๆ ตาราง กราฟ และการพรรณนา ดังนี้

### (๑) การวัดผลในเชิงปริมาณและเชิงคุณภาพ

#### (๑.๑) การวัดผลในเชิงปริมาณ (Quantity)

- โดยเครื่องมือที่ใช้ในการติดตามและประเมินผลในเชิงปริมาณ มีดังนี้

การวางแผนพัฒนาท้องถิ่น (พ.ศ. ๒๕๖๑ – ๒๕๖๕)										
ได้กำหนดโครงการที่จะดำเนินการตามแผนพัฒนาท้องถิ่น (พ.ศ. ๒๕๖๑ – ๒๕๖๕)										
ยุทธศาสตร์ อปท. ในเขตจังหวัด	๒๕๖๑		๒๕๖๒		๒๕๖๓		๒๕๖๔		๒๕๖๕	
	จำนวน	งบประมาณ	จำนวน	งบประมาณ	จำนวน	งบประมาณ	จำนวน	งบประมาณ	จำนวน	งบประมาณ
๑. การสร้างความมั่นคงของชาติ	๘	๔๗,๙๐๐	๙	๗๔,๔๐๐						
๒. การส่งเสริมการบริหารจัดการบ้านเมืองที่ดี	๑๓	๙,๕๙๕,๐๐๐	๑๔	๙,๗๒๕,๐๐๐						
๓. พัฒนาโครงสร้างพื้นฐาน	๑๑๗	๘๓,๑๙๐,๐๐๐	๑๑๖	๑๐๘,๓๒๕,๐๐๐						
๔. ส่งเสริมอนุรักษ์ ศาสนา ศิลปะ วัฒนธรรม จารีต ประเพณี และภูมิปัญญาท้องถิ่น	๔	๑๑๐,๐๐๐	๔	๑๑๐,๐๐๐						
๕. ส่งเสริมพัฒนาคุณภาพชีวิต	๔๑	๑๐,๑๕๒,๔๕๐	๔๘	๑๑,๘๘๔,๗๔๕						

การวางแผนพัฒนาท้องถิ่น (พ.ศ. ๒๕๖๑ - ๒๕๖๕)

ได้กำหนดโครงการที่จะดำเนินการตามแผนพัฒนาท้องถิ่น (พ.ศ. ๒๕๖๑ - ๒๕๖๕)

ยุทธศาสตร์ อปท. ในเขตจังหวัด	๒๕๖๑		๒๕๖๒		๒๕๖๓		๒๕๖๔		๒๕๖๕	
	จำนวน	งบ ประมาณ	จำนวน	งบ ประมาณ	จำนวน	งบ ประมาณ	จำนวน	งบ ประมาณ	จำนวน	งบ ประมาณ
๖. ส่งเสริม สนับสนุนการ ท่องเที่ยวและการ อนุรักษ์ ทรัพยากรธรรมชาติ และสิ่งแวดล้อม	๑๗	๑๘,๖๙๐,๐๐๐	๑๙	๑๘,๗๐๕,๒๒๕						
๘. พัฒนา เศรษฐกิจ	๑	๑๙๒,๐๐๐	๑	๑๐๐,๐๐๐						
๙. ส่งเสริมการมี ส่วนร่วมทางการ เมือง	๒	๒๐๕,๐๐๐	๒	๒๐๕,๐๐๐						
<b>รวม</b>	<b>๒๐๔</b>	<b>๑๒๒,๒๐๒,๓๕๐</b>	<b>๒๑๓</b>	<b>๑๔๙,๑๒๙,๓๗๐</b>						

สรุปรายงานผลการดำเนินการ ประจำปีงบประมาณ พ.ศ. ....						
ลำดับ ที่	รายการ	โครงการ	งบประมาณ	โครงการที่สามารถดำเนินการได้ (..... โครงการ)		
				คิดเป็นร้อยละ ของแผนพัฒนา ท้องถิ่น	คิดเป็นร้อยละ ของแผนการ ดำเนินงาน	คิดเป็นร้อยละ ของข้อบัญญัติ+ เงินสะสม
๑	บรรจุในแผนพัฒนา ท้องถิ่น					
๒	ตั้งในข้อบัญญัติ งบประมาณ					
๓	จากเงินสะสม					
๔	จัดทำแผนการ ดำเนินงาน - ข้อบัญญัติ = ..... + - เงินสะสม = .....					
๕	สามารถดำเนินการได้ - ข้อบัญญัติ = ..... + - เงินสะสม = .....					

### (๑.๒) การวัดผลในเชิงคุณภาพ (Quality)

การจัดผลเชิงคุณภาพ ใช้การสำรวจความพึงพอใจในการวัดผลเชิงคุณภาพโดยภาพรวม โดยได้มีการประเมินความพึงพอใจ ซึ่งการประเมินความพึงพอใจทำให้ทราบถึงผลเชิงคุณภาพในการดำเนินงานขององค์การบริหารส่วนตำบลในภาพรวม

โดยเครื่องมือที่ใช้ในการประเมินความพึงพอใจ มีดังนี้

แบบที่ ๓/๓ แบบประเมินความพึงพอใจต่อผลการดำเนินงานขององค์กรปกครองส่วนท้องถิ่น

แบบที่ ๓/๔ แบบประเมินความพึงพอใจของผู้รับบริการในงานบริการขององค์กรปกครองส่วนท้องถิ่น (ให้หน่วยงานภายนอกดำเนินการ)

#### ๔.๔.๑ ผลกระทบนำไปสู่ออนาคต

(๑.๑) ปัญหาสาธารณสุขภัยต่างๆ ที่เกิดขึ้นในองค์กรปกครองส่วนท้องถิ่น อันได้แก่ ภัยแล้ง วาตะภัย น้ำท่วม อัคคีภัย ที่เกิดขึ้นและส่งผลกระทบต่อประชาชนในพื้นที่ เกิดความเสียหายทั้งชีวิต และทรัพย์สิน แนวทางการแก้ไข คือพิจารณาวางแผนการดำเนินการป้องกัน ก่อนเกิดเหตุ ระหว่างเกิดเหตุ หลังเกิดเหตุ บรรจุแผนงาน โครงการ กิจกรรม การให้ความช่วยเหลือต่างๆ จัดตั้งศูนย์ช่วยเหลือประชาชนของ องค์กรปกครองส่วนท้องถิ่น เพื่อสามารถดำเนินการได้ทันท่วงที

(๑.๒) ปัญหาโรคระบาดที่เกิดจากคน เกิดจากสัตว์ ที่ส่งผลอันตราย หรือคร่าต่อชีวิต ประชาชน และสัตว์ต่างๆ ในตำบล ซึ่งได้แก่ โรคไข้เลือดออก ไข้หวัดนก โรคมือ เท้า ปาก ที่เกิดขึ้นกับเด็กๆ โรคพิษสุนัขบ้า แนวทางการแก้ไขปัญหา คือ ฝึกอบรม ประชาสัมพันธ์ รมรงค์การป้องกัน ลงพื้นที่ระงับการ เกิดโรคระบาด การทำลาย การรักษา

(๑.๓) ปัญหายาเสพติดในตำบล ในพื้นที่ยังไม่พบว่ามีการค้ายาเสพติด และยังไม่พบ รายงานว่ามีผู้ติดยาเสพติด แต่เพื่อเป็นการป้องกัน มีแนวทางการป้องกัน โดยการลงพื้นที่ค้นหา การรณรงค์ ป้องกัน การให้ความรู้กับประชาชนได้ทราบถึงโทษของยาเสพติด

(๑.๔) ปัญหาการสัญจรไปมาของประชาชนในตำบล เนื่องจาก ในตำบลด้านโครงสร้าง พื้นฐาน เส้นทางคมนาคมบางหมู่บ้านยังเป็น ถนนลูกรัง ช่วงฤดูฝนถนนลื่น เป็นหลุมเป็นบ่อ เกิดปัญหาในการ สัญจรไปมาของประชาชน เสี่ยงต่อการเกิดอุบัติเหตุ การคมนาคมล่าช้า แนวทางการแก้ไข จัดทำแผนงาน โครงการก่อสร้างถนนในเส้นทางสำคัญ พิจารณาเสนอสนับสนุนจากหน่วยงานอื่น

#### ๔.๔.๒ ข้อสังเกต ข้อเสนอแนะ ผลจากการพัฒนา

**ข้อสังเกต** จากการสำรวจข้อมูล การลงพื้นที่ในตำบล จะเห็นว่าประชาชนยังมีปัญหาที่ จะต้องดำเนินการแก้ไขอยู่มาก ดังนี้ ด้านการศึกษา สาธารณสุข ความมั่นคงปลอดภัยในชีวิตและทรัพย์สิน การ ศาสนาศิลปวัฒนธรรม ประเพณี กีฬา สถานที่พักผ่อนหย่อนใจ สวัสดิการสังคม การเกษตร เศรษฐกิจ อุตสาหกรรม การพัฒนาอาชีพ เส้นทางคมนาคมขนส่ง/ไฟฟ้า/น้ำประปา/แหล่งน้ำเพื่ออุปโภค – บริโภค ด้าน ทรัพยากรและสิ่งแวดล้อม ขยะมูลฝอยและสิ่งปฏิกูล จากปัญหาด้านต่างๆ ประชาชนไม่สามารถแก้ไขปัญหาเองได้ จึงต้องเสนอให้องค์กรปกครองส่วนท้องถิ่นแก้ไข ทำให้มีการเสนอโครงการเข้ามาเป็นจำนวนมาก ซึ่งงบประมาณ ขององค์กรปกครองส่วนท้องถิ่นนั้นมีจำกัดไม่เพียงพอต่อการจัดการได้

**ข้อเสนอแนะ** จากข้อสังเกตดังกล่าว มีข้อเสนอแนะในการแก้ไขปัญหาต่างๆ ดังนี้ ปัญหาต่างๆ ที่ถูกเสนอมายังองค์กรปกครองส่วนท้องถิ่น นั้น ควรนำมาพิจารณาจัดลำดับความสำคัญโดย ประชาคมท้องถิ่น ซึ่งมีหลายภาคส่วน ประกอบไปด้วย คณะกรรมการพัฒนาขององค์กรปกครองส่วนท้องถิ่น สมาชิกสภาท้องถิ่น ผู้นำหมู่บ้าน ตัวแทนส่วนราชการ รัฐวิสาหกิจ หน่วยงานที่เกี่ยวข้อง ประชาชนทั่วไป ร่วมกันพิจารณาจัดลำดับความสำคัญของโครงการ และพิจารณาบรรจุเข้าแผนพัฒนาท้องถิ่นต่อไป กรณีโครงการ ที่เกินศักยภาพที่ให้องค์กรปกครองส่วนท้องถิ่นเสนอขอรับการสนับสนุนจากหน่วยงานอื่น

**ผลจากการพัฒนา** จากการพัฒนาที่ผ่านมาพบว่าองค์กรปกครองส่วนท้องถิ่นได้แก้ไข ปัญหาให้กับประชาชนได้ในหลายเรื่อง และครอบคลุมทุกด้าน มีผลการประเมินอยู่ในเกณฑ์ที่ดี ประชาชนมี ความพึงพอใจ แต่ก็ยังมีปัญหาที่จะต้องแก้ไขต่อไป ไม่ว่าจะเป็นด้านสิ่งแวดล้อมที่ยังมีการใช้สารเคมีกับผลผลิต ทางการเกษตรที่มีปริมาณเป็นจำนวนมาก เส้นทางคมนาคมยังไม่ครบ